



COMUNE DI SANTA MARIA A MONTE  
 Provincia di Pisa

**CONSOLIDAMENTO DI UN TRATTO DI  
 VERSANTE A MONTE DELLA VIA REPUBBLICA  
 A MONTECALVOLI ALTO**

PROGETTO DEFINITIVO - ESECUTIVO	Data Luglio 2016
CAPITOLATO SPECIALE DI APPALTO	Tav. 16 - 01 - DE - 009 - CSA



Responsabile del Procedimento  
 Progettista e D.L.

Ing. Maurizio Iannotta

Servizio LL.PP.  
 Settore 3 Politiche del Territorio e LL.PP.  
 Comune di Santa Maria a Monte

Progettista geologo e collaboratore

Geol. Alessandra Giannetti

Servizio LL.PP.  
 Settore 3 Politiche del Territorio e LL.PP.  
 Comune di Santa Maria a Monte

**COMUNE DI SANTA MARIA A MONTE**  
**Provincia di Pisa**

**CAPITOLATO SPECIALE DI APPALTO**

(art. 43 D.P.R. 207/2010)

**PARTE AMMINISTRATIVA**

**Lavori di:**

**CONSOLIDAMENTO DI UN TRATTO DI VERSANTE A  
MONTE DELLA VIA REPUBBLICA**

**Luglio 2016**

**INDICE:**

**PARTE AMMINISTRATIVA**

***CAPITOLO I: NATURA E OGGETTO DELL'APPALTO***

ART. 1	OGGETTO DELL'APPALTO
ART. 2	DESCRIZIONE DEI LAVORI
ART. 3	AMMONTARE DELL'APPALTO
ART. 4	FORMA DELL'APPALTO
ART. 5	CATEGORIE DEI LAVORI

***CAPITOLO II: DISCIPLINA CONTRATTUALE***

ART. 6	INTERPRETAZIONE DEL CONTRATTO E DEL CAPITOLATO SPECIALE
ART. 7	DIVIETO DI INTESAZIONI FIDUCIARIE
ART. 8	DOCUMENTI CHE FANNO PARTE DEL CONTRATTO
ART. 9	DISPOSIZIONI PARTICOLARI RIGUARDANTI L'APPALTO
ART. 10	FALLIMENTO DELL'APPALTATORE
ART. 11	NORME GENERALI SUI MATERIALI, I COMPONENTI, I SISTEMI E L'ESECUZIONE
ART. 12	CESSIONE DEL CONTRATTO

***CAPITOLO III: GARANZIE***

ART. 13	CAUZIONE PROVVISORIA
ART. 14	CAUZIONE DEFINITIVA
ART. 15	RIDUZIONE DELLE GARANZIE
ART. 16	ASSICURAZIONI A CARICO DELL'IMPRESA

***CAPITOLO IV: TERMINI PER L'ESECUZIONE***

ART. 17	CONSEGNA E INIZIO DEI LAVORI
ART. 18	TERMINI PER L'ULTIMAZIONE DEI LAVORI
ART. 19	SOSPENSIONI E PROROGHE
ART. 20	PENALI E PREMIO DI ACCELERAZIONE
ART. 21	DANNI DI FORZA MAGGIORE
ART. 22	PROGRAMMA ESECUTIVO DEI LAVORI DELL'APPALTATORE E CRONOPROGRAMMA
ART. 23	RISOLUZIONE DEL CONTRATTO PER MANCATO RISPETTO DEI TERMINI

***CAPITOLO V: DISCIPLINA ECONOMICA***

ART. 24	ANTICIPAZIONE
ART. 25	PAGAMENTI IN ACCONTO
ART. 26	CONTO FINALE E PAGAMENTI A SALDO

- ART. 27 RITARDO NELLA CONTABILIZZAZIONE E/O NEL PAGAMENTO DELLE RATE DI ACCONTO  
ART. 28 PAGAMENTI A SALDO - INTERESSI  
ART. 29 REVISIONE DEI PREZZI  
ART. 30 CESSIONE DEL CONTRATTO E CESSIONE DEI CREDITI

***CAPITOLO VI: CONTABILIZZAZIONE E LIQUIDAZIONE DEI LAVORI***

- ART. 31 LAVORI A MISURA  
ART. 32 LAVORI A CORPO  
ART. 33 LAVORI IN ECONOMIA  
ART. 34 VALUTAZIONE DEI MANUFATTI E DEI MATERIALI A PIE' D'OPERA  
ART. 35 DISPOSIZIONI GENERALI RELATIVE AI PREZZI DEI LAVORI A MISURA E DELLE SOMMINISTRAZIONI PER OPERE IN ECONOMIA – INVARIABILITA' DEI PREZZI

***CAPITOLO VII: DISPOSIZIONI PER L'ESECUZIONE***

- ART. 36 DIREZIONE DEI LAVORI  
ART. 37 VARIAZIONE DEI LAVORI  
ART. 38 VARIANTI PER ERRORI OD OMISSIONI PROGETTUALI  
ART. 39 PREZZI APPLICABILI AI NUOVI LAVORI E NUOVI PREZZI

***CAPITOLO VIII: DISPOSIZIONI IN MATERIA DI SICUREZZA***

- ART. 40 NORME DI SICUREZZA GENERALI  
ART. 41 SICUREZZA SUL LUOGO DI LAVORO  
ART. 42 PIANI DI SICUREZZA  
ART. 43 PIANO OPERATIVO DI SICUREZZA  
ART. 44 OSSERVANZA ED ATTUAZIONE DEI PIANI DI SICUREZZA

***CAPITOLO IX: DISCIPLINA DEL SUBAPPALTO***

- ART. 45 SUBAPPALTO  
ART. 46 RESPONSABILITA' IN MATERIA DI SUBAPPALTO  
ART. 47 PAGAMENTO DEI SUBAPPALTATORI E RITARDI NEI PAGAMENTI

***CAPITOLO X: CONTROVERSIE, MANODOPERA, ESECUZIONE D'UFFICIO***

- ART. 48 RIMEDI ALTERNATIVI ALLA TUTELA GIURISDIZIONALE  
ART. 49 DEFINIZIONE DELLE CONTROVERSIE  
ART. 50 CONTRATTI COLLETTIVI E DISPOSIZIONI SULLA MANODOPERA  
ART. 51 RISOLUZIONE DEL CONTRATTO  
ART. 52 RECESSO DAL CONTRATTO

**CAPITOLO XI:           DISPOSIZIONI PER L'ULTIMAZIONE**

- ART. 53           ULTIMAZIONE DEI LAVORI
- ART. 54           PRESA IN CONSEGNA DEI LAVORI ULTIMATI
- ART. 55           TERMINI PER IL COLLAUDO E LA REGOLARE ESECUZIONE

**CAPITOLO XII:        NORME FINALI**

- ART. 56           ONERI ED OBBLIGHI DIVERSI A CARICO DELL'APPALTATORE –  
                      RESPONSABILITA' DELL'APPALTATORE
- ART. 57           OBBLIGHI SPECIALI A CARICO DELL'APPALTATORE
- ART. 58           PROPRIETA' DEI MATERIALI DI SCAVO E DI DEMOLIZIONE
- ART. 59           CUSTODIA DEL CANTIERE
- ART. 60           CARTELLO DI CANTIERE
- ART. 61           SPESE CONTRATTUALI, IMPOSTE, TASSE

## ***PREMESSA***

Il presente Capitolato detta le norme regolanti l'appalto per l'esecuzione dei lavori di "Consolidamento di un tratto di versante a monte della via Repubblica", detta via collega la frazione di Montecalvoli Basso a quella di Montecalvoli alto.

Tali opere sono da eseguirsi per conto del Comune di Santa Maria a Monte (che per brevità nel testo sarà indicato Stazione Appaltante o S.A.).

Questo Capitolato si intende, ed è, parte integrante del contratto di appalto che verrà stipulato con l'impresa appaltatrice (che per brevità, nel testo, sarà indicata Impresa).

Il Comune di Santa Maria a Monte, per quanto concerne l'esecuzione delle opere appaltate e per ogni conseguente effetto, sarà rappresentato, nei rapporti con l'Impresa appaltatrice, dalla propria Direzione dei Lavori (che per brevità, nel testo, sarà indicata D.L.).

L'esecuzione delle opere di che trattasi dovrà avvenire nel totale e completo rispetto oltre che del contratto e del presente capitolato speciale, anche per quanto non espressamente richiamato, ma pertinente all'appalto in oggetto, nel rispetto delle normative vigenti ivi compresi il D.lgs. 50/16 e per quanto non abrogato, il Regolamento D.P.R. 207/10 e il capitolato generale di appalto D.M. 19/04/2000 n.145.

## **CAPITOLO I**

### **NATURA E OGGETTO DELL'APPALTO DESCRIZIONE, FORMA E PRINCIPALI DIMENSIONI DELLE OPERE**

#### **ART. 1**

##### **OGGETTO DELL' APPALTO**

L'appalto ha per oggetto l'esecuzione dei lavori di "Consolidamento di un tratto di versante a monte della via Repubblica" al fine di incrementare la sicurezza del versante, nonché consentire di togliere il senso unico alternato in via Repubblica e ricostituire il doppio senso di circolazione.

#### **ART. 2**

##### **DESCRIZIONE DEI LAVORI**

Essenzialmente le opere consistono in:

- taglio della vegetazione infestante e successiva ragnatura meccanica per realizzare una superficie in grado di accogliere la rete di cui al punto seguente;
- lavori di consolidamento del versante mediante rete a doppia torsione preaccoppiata a biorete in cocco ancorata al terreno mediante chiodature;
- idrosemina;
- spostamento dei blocchi di cls prefabbricati installati successivamente all'ultimo movimento franoso in modo da consentire nuovamente la circolazione a doppio senso nella via Repubblica;
- regimazione delle acque superficiali anche mediante la realizzazione di un tratto fognario;
- riasfaltatura della via Repubblica.

Le opere dovranno essere eseguite a perfetta regola d'arte, conformemente al progetto, rispettando le prescrizioni e le norme del presente Capitolato e secondo le disposizioni che saranno impartite dalla D.L.

**ART. 3**  
**AMMONTARE DELL'APPALTO**

L'importo dei lavori posti a base dell'appalto è definito come segue:

<b>QUADRO ECONOMICO DI PROGETTO</b>			
<b>A</b>	<b>LAVORI</b>		
	1	Importo lavori soggetto a ribasso	210.619,19
	2	di cui costo della manodopera	66.755,09
	1	di cui oneri della sicurezza diretti	842,15
	2	Costi della sicurezza da PSC non soggetti a ribasso	6.507,94
	<i>totale lavori</i>		<b>217.127,13</b>
<b>B</b>	<b>SOMME A DISPOSIZIONE DELL'AMMINISTRAZIONE</b>		
	1	IVA lavori 22%	47.767,97
	2	Spese per ANAC	225,00
	3	Spese per accertamenti di laboratorio	2.000,00
	4	Spese per rilievo topografico	4.504,20
	5	Spese per indagini geotecniche e sismiche	4.146,54
	6a	Incarico esterno per coordinamento della sicurezza in fase di progettazione	3.000,00
	6b	Incarico esterno per coordinamento della sicurezza in fase di esecuzione	1.440,80
	7	Accantonamento art. 93 D.Lgs. 163/06 80% del 2%	
	7a	Responsabile procedimento	10% 347,40
	7b	Progettazione	50% 1.737,02
	7c	Supporto Tecnico	10% 347,40
	7d	Supporto amministrativo	2% 69,48
	7e	Sicurezza fase preliminare	5% 173,70
	7f	Direzione Lavori	18% 625,33
	7g	Collaudo	5% 173,70
8	Accantonamento art. 93 D.Lgs. 163/06 20% del 2%	868,51	
9	Spese per indennità di servitù, frazionamenti e contratti	3.000,00	
10	Spese tecniche di monitoraggio	3.000,00	
11	Arrotondamenti, imprevisti e lavori in economia	9.445,82	
<i>totale somme a disposizione</i>		<b>82.872,87</b>	
<b>TOTALE A+B</b>		<b>300.000,00</b>	

L'importo contrattuale corrisponde all'importo dei lavori al quale deve essere applicato il ribasso percentuale offerto dall'aggiudicatario in sede di gara, aumentato dei costi della sicurezza derivanti dal



Piano di Sicurezza e Coordinamento non soggetti al ribasso d'asta ai sensi del D.Lgs. 81/08 All. XV p.to 4.1.4.

Sono compresi nell'appalto tutti i lavori, le prestazioni, le forniture e le provviste necessarie per dare il lavoro completamente compiuto e secondo le condizioni stabilite dal presente capitolato speciale d'appalto, con le caratteristiche tecniche, qualitative e quantitative previste dal progetto esecutivo con i relativi allegati, con riguardo anche ai particolari costruttivi dei quali l'appaltatore dichiara di aver preso completa ed esatta conoscenza.

L'esecuzione dei lavori è sempre e comunque effettuata secondo le regole dell'arte e l'appaltatore deve conformarsi alla massima diligenza nell'adempimento dei propri obblighi.

## **ART. 4** FORMA DELL'APPALTO

Il presente appalto è dato a misura secondo la definizione di cui all'art. 3 c. 1 lett. eeee) del D.Lgs. 50/2016.

I lavori in oggetto saranno aggiudicati con procedura negoziata senza previa pubblicazione di un bando di gara ai sensi dell'art. 63 e 36 c. 2 lett. c del D.Lgs. 50/2016, il criterio di selezione dell'offerta sarà quello del minor prezzo (art. 95 c. 4 lett. a del D.Lgs. 50/2016) determinato mediante ribasso sull'elenco prezzi posto a base di gara.

Si procederà al calcolo dell'anomalia, ai sensi dell'art. 97 c. 2 del D.Lgs. 50/2016. Le offerte che presentino una percentuale di ribasso pari o superiore alla soglia di anomalia saranno automaticamente escluse dalla gara se il numero delle offerte ammesse non sarà inferiore a 10 (art. 97 c. 8 D.Lgs 50/2016).

Nel caso di offerte ammesse in numero inferiore a dieci non si procederà alla esclusione automatica, ma la stazione appaltante può valutare la congruità delle offerte ritenute anormalmente basse, in base ad elementi specifici, come previsto dall'art. 97 c. 6 del D.Lgs. 50/2016.

## **ART. 5** CATEGORIE DEI LAVORI

Gli interventi di cui al presente Capitolato rientrano nelle seguenti categorie:

Categoria d'opera	Importo	%	Costo manodopera	Incidenza MDO	Oneri Sicurezza diretti	Incidenza Sicurezza
OG3 – Opere stradali	€ 113.437,79	53,86%	€ 29.748,44	26,22%	€ 349,98	0,31%
OS21 - Opere strutturali speciali	€ 97.181,40	46,14%	€ 37.006,65	38,08%	€ 492,17	0,51%
TOTALE	€ 210.619,19	100,00%	€ 66.755,09	31,69%	€ 842,15	0,40%

Importo totale lavori	€ 217.127,13

Costi della sicurezza da PSC non soggetti a ribasso	€ 6.507,94
<b>Importo lavori soggetto a ribasso</b>	<b>€ 210.619,19</b>

La categoria prevalente risulta la OG3.

Le cifre riportate nel precedente articolo possono variare in più od in meno per effetto di variazioni nelle rispettive quantità tanto in via assoluta quanto nelle reciproche proporzioni senza che l'Impresa possa trarne argomento e ragione per chiedere compensi od indennizzi di qualsiasi specie o prezzi diversi da quelli riportati nel relativo elenco.

La Stazione Appaltante si riserva pure la facoltà di introdurre tutte quelle varianti, aggiunte, riduzioni o soppressioni di qualsiasi natura, che potrà ritenere opportune, sia all'atto della consegna che in corso di esecuzione dei lavori, senza che l'Impresa possa trarne argomento o ragione per chiedere compensi od indennizzi di qualsiasi specie o prezzi diversi da quelli dell'elenco.

Ai sensi dell'art. 106 c. 1 lett. a) del D.Lgs. 50/2016 non si applica la revisione dei prezzi contrattuali.

## **CAPITOLO II**

### **DISCIPLINA CONTRATTUALE**

#### **ART. 6**

##### **INTERPRETAZIONE DEL CONTRATTO E DEL CAPITOLATO SPECIALE D'APPALTO**

L'appalto è soggetto all'esatta osservanza di tutte le condizioni stabilite nel Capitolato Generale per gli appalti dei lavori dello Stato che sono nella attribuzione del Ministero dei Lavori Pubblici di cui al D.P.R. 207/10 ed al D.M. 19 aprile 2000, n.145 per quanto non espressamente abrogati, in tutto ciò che non sia in opposizione con le condizioni espresse nel presente Capitolato e nella lettera di invito.

In caso di discordanza tra i vari elaborati di progetto vale la soluzione più aderente alle finalità per le quali il lavoro è stato progettato e comunque quella meglio rispondente ai criteri di ragionevolezza e di buona tecnica esecutiva.

In caso di norme del Capitolato Speciale tra loro non compatibili o apparentemente non compatibili, trovano applicazione in primo luogo le norme eccezionali o quelle che fanno eccezione a regole generali, in secondo luogo quelle maggiormente conformi alle disposizioni legislative o regolamentari ovvero all'ordinamento giuridico, in terzo luogo quelle di maggior dettaglio e infine quelle di carattere ordinario.

L'interpretazione delle clausole contrattuali, così come delle disposizioni del Capitolato Speciale d'Appalto, è fatta tenendo conto delle finalità del contratto e dei risultati ricercati con l'attuazione del progetto approvato; per ogni altra evenienza trovano applicazione gli articoli da 1362 a 1369 del codice civile.

#### **ART. 7**

##### **DIVIETO DI INTESTAZIONI FIDUCIARIE**

Ai sensi dell'art. 1 del D.P.C.M. 11 Maggio 1991, n.187, le società di capitali anche cooperative e consortili aggiudicatarie di opere pubbliche, ivi comprese le subappaltatrici, devono comunicare alla Stazione Appaltante, prima della stipula del contratto, la propria composizione societaria, l'esistenza di diritti reali di godimento o di garanzia sulle azioni << con diritto di voto >> sulla base delle risultanze del libro dei soci, delle comunicazioni ricevute e di qualsiasi altro dato a propria disposizione, nonché l'indicazione dei soggetti muniti di procura irrevocabile che abbiano esercitato il voto nelle assemblee societarie nell'ultimo anno o che ne abbiano comune diritto.

Qualora il soggetto aggiudicatario o subappaltatore sia un consorzio, esso è tenuto a comunicare i dati di cui sopra, riferiti alle singole società consorziate che comunque partecipano all'esecuzione dell'opera.

## **ART. 8**

### **DOCUMENTI CHE FANNO PARTE DEL CONTRATTO**

Fanno parte integrante del contratto di appalto, oltre al presente Capitolato Speciale e al Capitolato Generale:

- tutti gli elaborati del progetto esecutivo e le relazioni;
- l'elenco dei prezzi unitari;
- il piano di sicurezza e di coordinamento di cui al D.Lgs. 81/08 e s.m.i.;
- il cronoprogramma di cui all'art. 40 del D.P.R. 207/2010;
- le polizze di garanzia.

Sono esclusi dal contratto tutti gli elaborati progettuali diversi da quelli sopra elencati. I documenti elencati possono anche non essere materialmente allegati, purché conservati dalla stazione appaltante e controfirmati dai contraenti.

Sono contrattualmente vincolanti tutte le leggi e le norme vigenti in materia di lavori pubblici e in particolare:

- il D.Lgs. 50 del 18.04.2016 e s.m.i.;
- il D.P.R. 207 del 05.10.2010, per quanto non abrogato;
- il regolamento generale approvato con D.P.R. n. 554/99, per le parti non abrogate dal D.P.R. 207/2010;
- D.M. n. 145 del 19 aprile 2000 aggiornato dal D.P.R. 207/2010

## **ART. 9**

### **DISPOSIZIONI PARTICOLARI RIGUARDANTI L'APPALTO**

La sottoscrizione del contratto da parte dell'appaltatore equivale a dichiarazione di perfetta conoscenza e incondizionata accettazione anche dei suoi allegati, della legge, dei regolamenti e di tutte le norme vigenti in materia di lavori pubblici, nonché alla completa accettazione di tutte le norme che regolano il presente appalto e del progetto per quanto attiene alla sua perfetta esecuzione.

L'appaltatore da atto, senza riserva alcuna, della piena conoscenza e disponibilità degli atti progettuali, di essersi recato sul luogo di esecuzione dei lavori, di aver preso conoscenza delle condizioni locali, della viabilità di accesso, di aver verificato le capacità e le disponibilità, compatibili con i tempi di esecuzione previsti, delle cave eventualmente necessarie e delle discariche autorizzate, nonché di tutte le circostanze generali e particolari suscettibili di influire sulla determinazione dei prezzi, sulle condizioni contrattuali e sull'esecuzione dei lavori e di aver giudicato i lavori stessi realizzabili, gli elaborati progettuali adeguati ed i prezzi nel loro complesso remunerativi e tali da consentire il ribasso offerto, come da apposito verbale sottoscritto col responsabile del procedimento, consentendo l'immediata esecuzione dei lavori.

## **ART. 10**

### **FALLIMENTO DELL'APPALTATORE**

In caso di fallimento dell'appaltatore la Stazione appaltante si avvale, salvi e impregiudicati ogni altro diritto e azione a tutela dei propri interessi, della procedura prevista dall'art. 110 del D.Lgs. 50/2016.

## **ART. 11**

### **NORME GENERALI SUI MATERIALI, I COMPONENTI, I SISTEMI E L'ESECUZIONE**

Nell'esecuzione di tutte le lavorazioni, le opere, le forniture, i componenti, anche relativamente a sistemi e subsistemi di impianti tecnologici, oggetto dell'appalto, devono essere rispettate tutte le prescrizioni di legge e di regolamento in materia di qualità, provenienza e accettazione dei materiali e componenti nonché, per quanto concerne la descrizione, i requisiti di prestazione e le modalità di esecuzione di ogni categoria di lavoro, tutte le indicazioni contenute o richiamate contrattualmente nel Capitolato Speciale di Appalto, negli elaborati grafici del progetto esecutivo e nella descrizione delle singole voci allegata allo stesso capitolato.

Per quanto riguarda l'accettazione, la qualità e l'impiego dei materiali, la loro provvista, il luogo della loro provenienza e l'eventuale sostituzione di quest'ultimo, si applicano gli art. 16 e 17 del Cap. Gen. n. 145/00.

## **ART. 12**

### **CESSIONE DEL CONTRATTO**

Ai sensi dell'art. 105 c. 1 del D.Lgs. 50/2016 il contratto non può essere ceduto a terzi a pena di nullità.

## **CAPITOLO III**

### **GARANZIE**

#### **ART. 13**

##### **CAUZIONE PROVVISORIA**

Ai sensi dell'art. 93 c. 1, del D.Lgs. 50/2016, l'offerta è corredata da una garanzia, pari al 2% dell'importo base indicato nel bando o nell'invito, da prestare sotto forma di cauzione o di fideiussione a scelta dell'offerente.

Ai sensi dell'art. 93 c. 7, del D.Lgs. 50/2016, l'importo della garanzia, e del suo eventuale rinnovo, è ridotto del 50 per cento per gli operatori economici ai quali venga rilasciata, da organismi accreditati, ai sensi delle norme europee della serie UNI CEI EN 45000 e della serie UNI CEI EN ISO/IEC 17000, la certificazione del sistema di qualità conforme alle norme europee della serie UNI CEI ISO9000. L'importo della garanzia e del suo eventuale rinnovo è ridotto del 30 per cento, anche cumulabile con la riduzione di cui sopra, per gli operatori economici in possesso di registrazione al sistema comunitario di ecogestione e audit (EMAS), ai sensi del regolamento (CE) n. 1221/2009 del Parlamento europeo e del Consiglio, del 25 novembre 2009, o del 20 per cento per gli operatori in possesso di certificazione ambientale ai sensi della norma UNI ENISO14001. L'importo della garanzia e del suo eventuale rinnovo è ridotto del 15 per cento per gli operatori economici che sviluppano un inventario di gas ad effetto serra ai sensi della norma UNI EN ISO 14064-1 o un'impronta climatica (carbon footprint) di prodotto ai sensi della norma UNI ISO/TS 14067.

La garanzia prestata deve avere validità per almeno 180 giorni dalla data di presentazione dell'offerta, salvo diverse previsioni contenute nella lettera di invito, ai sensi dell'art. 93 c. 5 del D.Lgs. 50/2016.

In caso di raggruppamenti temporanei la cauzione provvisoria di cui al presente articolo è presentata, su mandato irrevocabile, dalla mandataria in nome e per conto di tutti i concorrenti ferma restando la responsabilità solidale tra le imprese (art. 103, comma 10, del D.Lgs. 50/2016).

#### **ART. 14**

##### **CAUZIONE DEFINITIVA**

Ai sensi dell'art. 103, c. 1, del D.Lgs. 50/2016, è richiesta una garanzia fideiussoria, a titolo di cauzione definitiva, pari al 10% (un decimo) dell'importo contrattuale; in caso di aggiudicazione con ribasso d'asta superiore al 10%, la garanzia è aumentata di tanti punti percentuali quanti sono quelli eccedenti il 10%; ove il ribasso sia superiore al 20%, l'aumento è di due punti percentuali per ogni punto di ribasso superiore al 20%.

Ai sensi dell'art. 103, c. 1, del D.Lgs. 50/2016, alla garanzia di cui al presente articolo si applicano le riduzioni previste dall'art. 93 c. 7 del D.Lgs. 50/2016.

La garanzia è prestata mediante fideiussione bancaria o polizza assicurativa emessa da istituto autorizzato e cessa di avere effetto, ai sensi dell'art. 103, c. 1, del D.Lgs. 50/2016, solo alla data di emissione del certificato di collaudo provvisorio o del certificato di regolare esecuzione.

Ai sensi del c. 5 dell'art. 103 del D.Lgs. 50/2016, la garanzia fideiussoria prestata sarà progressivamente svincolata a misura dell'avanzamento dell'esecuzione, nel limite massimo del 80% dell'importo inizialmente garantito. Lo svincolo avverrà automaticamente, non appena l'appaltatore avrà consegnato all'istituto garante lo stato di avanzamento dei lavori (o, eventualmente, un analogo documento attestante l'avvenuta esecuzione) in originale o copia autentica.

L'Amministrazione può avvalersi della garanzia fideiussoria, parzialmente o totalmente, per provvedere al pagamento di quanto dovuto dall'appaltatore per le inadempienze derivanti dalla inosservanza di norme e prescrizioni dei contratti collettivi, delle leggi e dei regolamenti sulla tutela, protezione, assicurazione, assistenza e sicurezza fisica dei lavoratori comunque presenti in cantiere, nonché per il rimborso delle maggiori somme pagate durante l'appalto in confronto ai risultati della liquidazione finale; l'incameramento della garanzia avviene con atto unilaterale della Stazione Appaltante senza necessità di dichiarazione giudiziale, fermo restando il diritto dell'appaltatore di proporre azione innanzi l'autorità giudiziaria ordinaria.

Nei casi di cui al comma precedente la Stazione Appaltante ha facoltà di chiedere all'appaltatore la reintegrazione della cauzione ove questa sia venuta meno in tutto o in parte.

In caso di raggruppamenti temporanei la cauzione definitiva di cui al presente articolo è presentata, su mandato irrevocabile, dalla mandataria in nome e per conto di tutti i concorrenti ferma restando la responsabilità solidale tra le imprese (art. 103, comma 10, del D.Lgs. 50/2016).

## **ART. 15**

### **RIDUZIONE DELLE GARANZIE**

Ai sensi dell'art. 93 c. 7 del D.Lgs. 50/2016, l'importo della cauzione provvisoria è ridotto al 50% per i concorrenti ai quali è stata rilasciata – da organismi accreditati ai sensi delle norme europee della serie UNI CEI EN 45000 e della serie UNI CEI EN ISO/IEC 17000 – la certificazione di qualità conforme alle norme europee della serie UNI EN ISO 9000, ovvero la dichiarazione della presenza di elementi significativi e tra loro correlati di tale sistema.

L'importo della garanzia e del suo eventuale rinnovo è ridotto del 30 per cento, anche cumulabile con la riduzione di cui al primo periodo, per gli operatori economici in possesso di registrazione al sistema comunitario di ecogestione e audit (EMAS), ai sensi del regolamento (CE) n. 1221/2009 del Parlamento europeo e del Consiglio, del 25 novembre 2009, o del 20 per cento per gli operatori in possesso di certificazione ambientale ai sensi della norma UNI EN ISO 14001.

Ai sensi dell'art. 103 c. 1 anche alla garanzia definitiva si applicano le riduzioni previste dall'art. 93 c. 7 del D.Lgs. 50/2016

In caso di associazione temporanea di concorrenti le riduzioni di cui al presente articolo sono accordate qualora il possesso delle certificazioni o delle dichiarazioni di cui al comma iniziale sia comprovato dalla impresa capogruppo mandataria ed eventualmente da un numero di imprese mandanti, qualora la somma dei requisiti tecnico - organizzativo complessivi sia almeno pari a quella necessaria per la qualificazione dell'impresa singola.

## **ART. 16**

### **ASSICURAZIONI A CARICO DELL'IMPRESA**

Ai sensi dell'art. 103, comma 7, del D.Lgs. 50/2016, l'appaltatore è obbligato a stipulare, contestualmente alla sottoscrizione del contratto, una polizza assicurativa che tenga indenne la Stazione Appaltante da tutti i rischi di esecuzione da qualsiasi causa determinati, salvo quelli derivanti da errori

di progettazione, insufficiente progettazione, azioni di terzi o cause di forza maggiore, e che preveda anche una garanzia di responsabilità civile per danni a terzi nell'esecuzione dei lavori.

L'esecutore dei lavori consegna alla stazione appaltante copia della polizza di cui sopra almeno dieci giorni prima della consegna dei lavori; la copertura di tale polizza decorre dalla data di consegna dei lavori e cessa alla data di emissione del certificato di collaudo o del certificato di regolare esecuzione dei lavori e, comunque, decorsi dodici mesi dalla data di ultimazione dei lavori risultante dal relativo certificato.

La polizza assicurativa deve prevedere, per quanto concerne i rischi di esecuzione:

- la copertura dei danni alle opere, temporanee e permanenti, eseguite o in corso di esecuzione per qualsiasi causa nel cantiere - compresi materiali e attrezzature di impiego e di uso ancorché in proprietà o in possesso dell'impresa e compresi i beni della Stazione appaltante destinati alle opere - causati da furto e rapina, incendio, fulmini e scariche elettriche, tempesta e uragano, inondazioni e allagamenti, esplosione e scoppio, terremoto e movimento tellurico, frana, smottamento e crollo, acque anche luride e gas provenienti da rotture o perdite di condotte idriche, fognarie, gasdotti e simili, atti di vandalismo, altri comportamenti colposi o dolosi propri o di terzi;
- la copertura dei danni causati da errori di realizzazione, omissioni di cautele o di regole dell'arte, difetti e vizi dell'opera, in relazione all'integra garanzia a cui l'impresa è tenuta, nei limiti della perizia e delle capacità tecniche da essa esigibili nel caso concreto, per l'obbligazione di risultato che essa assume con il contratto d'appalto anche ai sensi dell'art. 1665 del codice civile.

Per quanto concerne invece i danni causati a terzi:

- la copertura dei danni che l'appaltatore deve risarcire quale civilmente responsabile verso prestatori di lavoro da esso dipendenti e assicurati secondo le norme vigenti e verso i dipendenti stessi non soggetti all'obbligo di assicurazione contro gli infortuni nonché verso i dipendenti dei subappaltatori, impiantisti e fornitori per gli infortuni da loro sofferti in conseguenza del comportamento colposo commesso dall'impresa o da un suo dipendente del quale essa debba rispondere ai sensi dell'art. 2049 del codice civile, e danni a persone dell'impresa, e loro parenti o affini, o a persone della Stazione appaltante occasionalmente o saltuariamente presenti in cantiere e a consulenti dell'appaltatore o della Stazione appaltante;
- l'indicazione specifica che tra le "persone" si intendono compresi i rappresentanti della Stazione appaltante autorizzati all'accesso al cantiere, i componenti dell'ufficio di direzione dei lavori, i coordinatori per la sicurezza, i collaudatori.

Tale polizza deve essere stipulata per una somma fissata nella lettera di invito e deve assicurare l'Ente Appaltante contro la responsabilità civile verso terzi nel corso di esecuzione dei lavori; il massimale è pari al 5% della somma assicurata per le opere con un minimo di 500.000 euro ed un massimo di 5.000.000 di euro.

L'omesso o il ritardato pagamento delle somme dovute a titolo di premio da parte dell'impresa non comporta l'inefficacia della garanzia.

In caso di raggruppamenti temporanei le garanzie assicurative di cui al presente articolo sono presentate, su mandato irrevocabile, dalla mandataria in nome e per conto di tutti i concorrenti ferma restando la responsabilità solidale tra le imprese (art. 103, comma 10, del D.Lgs. 50/2016).

Per i lavori di importo superiore al doppio della soglia di cui all'art. 35 del D.Lgs. 50/2016, si rimanda a quanto disposto dall'art. 103, comma 8, del D.Lgs. 50/2016.



## **CAPITOLO IV**

### **TERMINI PER L'ESECUZIONE**

#### **ART. 17**

#### **CONSEGNA E INIZIO DEI LAVORI**

L'esecuzione dei lavori ha inizio dopo la stipula del formale contratto, in seguito a consegna, risultante da apposito verbale, da effettuarsi non oltre 45 giorni dalla predetta stipula, previa convocazione dell'esecutore.

È facoltà della Stazione appaltante procedere in via d'urgenza, alla consegna dei lavori, anche nelle more della stipulazione formale del contratto; in tal caso il direttore dei lavori indica espressamente sul verbale le lavorazioni da iniziare immediatamente.

L'Amministrazione si riserva il diritto di consegnare i lavori nel loro complesso contemporaneamente, ovvero per parti in più riprese: in questo caso la data legale della consegna, a tutti gli effetti di legge e regolamento, sarà quella dell'ultimo verbale di consegna parziale.

Se nel giorno fissato e comunicato l'appaltatore non si presenta a ricevere la consegna dei lavori, il direttore dei lavori fissa una nuova data; i termini per l'esecuzione decorrono comunque dalla data della prima convocazione. Decorso inutilmente il termine anzidetto è facoltà della Stazione appaltante di risolvere il contratto e incamerare la cauzione, ferma restando la possibilità di avvalersi della garanzia fideiussoria al fine del risarcimento del danno, senza che ciò possa costituire motivo di pretese o eccezioni di sorta. Qualora sia indetta una nuova procedura per l'affidamento del completamento dei lavori, l'aggiudicatario è escluso dalla partecipazione in quanto l'inadempimento è considerato grave negligenza accertata.

Qualora la consegna avvenga in ritardo per fatto o colpa della stazione appaltante, l'appaltatore può chiedere di recedere il contratto. L'istanza di recesso può essere accolta o meno dalla stazione appaltante. In caso di accoglimento l'appaltatore ha diritto al rimborso di tutte le spese contrattuali nonché di quelle effettivamente sostenute e documentate, ma in misura non superiore ai limiti indicati all'art. 157 del D.P.R. 207/2010. Ove, invece, l'istanza non sia accolta e si proceda, quindi, tardivamente alla consegna, l'appaltatore ha diritto ad un compenso per i maggiori oneri derivanti dal ritardo, le cui modalità di calcolo sono fissate sempre al citato art. 157 del D.P.R. 207/2010.

L'appaltatore deve trasmettere alla Stazione appaltante, prima dell'inizio dei lavori, la documentazione di avvenuta denuncia di inizio lavori effettuata agli enti previdenziali, assicurativi ed antinfortunistici, inclusa la Cassa edile ove dovuta; egli trasmette altresì, a scadenza quadrimestrale, copia dei versamenti contributivi, previdenziali, assicurativi nonché di quelli dovuti agli organismi paritetici previsti dalla contrattazione collettiva, sia relativi al proprio personale che a quello delle imprese subappaltatrici.

## ART. 18

### TERMINI PER L'ULTIMAZIONE DEI LAVORI

Il tempo utile per ultimare tutti i lavori compresi nell'appalto è fissato in **giorni 90 (novanta)** naturali e consecutivi decorrenti dalla data del verbale di consegna dei lavori. Ai sensi e nel rispetto dell'art. 40 del D.P.R. n. 207/10, nel calcolo del tempo contrattuale si è tenuto conto della prevedibile incidenza dei giorni di andamento stagionale sfavorevole.

L'appaltatore si obbliga alla rigorosa ottemperanza del cronoprogramma dei lavori che potrà fissare scadenze inderogabili per l'approntamento delle opere necessarie all'inizio di forniture e lavori da effettuarsi da altre ditte per conto della Stazione appaltante ovvero necessarie all'utilizzazione, prima della fine dei lavori e previo certificato di collaudo o certificato di regolare esecuzione, riferito alla sola parte funzionale delle opere.

## ART. 19

### SOSPENSIONI E PROROGHE

Ai sensi dell'art. 107 c. 1 del D.Lgs 50/2016 la direzione dei lavori d'ufficio o su segnalazione dell'appaltatore può ordinare la sospensione dei lavori, redigendo apposito verbale, qualora cause di forza maggiore, condizioni climatologiche od altre circostanze speciali impediscano in via temporanea l'esecuzione o la realizzazione a regola d'arte dei lavori. Tra le circostanze speciali rientrano le situazioni che determinano la necessità di procedere alla redazione di una variante in corso d'opera nei casi previsti dall'art. 106, comma 1, lett. c) del D.Lgs. 50/2106.

Ai sensi dell'art. 107 c. 2 del D.Lgs 50/2016 il responsabile unico del procedimento può ordinare la sospensione dei lavori per ragioni di pubblico interesse o necessità.

Il verbale di sospensione è redatto in ogni caso dal direttore dei lavori con l'intervento dell'appaltatore o di un suo legale rappresentante. Nell'ipotesi in cui l'appaltatore non si presenti alla redazione del verbale o ne rifiuti la sottoscrizione, si procede a norma dell'art. 190 del D.P.R. n.207/10.

Nel verbale di sospensione, oltre alle ragioni che hanno determinato l'interruzione dei lavori, è indicato il loro stato di avanzamento, l'importo corrispondente ai lavori già eseguiti, le opere la cui esecuzione resta interrotta, le cautele adottate affinché alla ripresa i lavori possano essere realizzati senza eccessivi oneri, la consistenza della forza lavoro e dei mezzi d'opera esistenti in cantiere al momento della sospensione. L'indicazione dell'importo corrispondente ai lavori già eseguiti, ma non contabilizzati, è prevista in modo che nel caso in cui la sospensione duri più di quarantacinque giorni si possa disporre il pagamento degli importi maturati sino alla data di sospensione.

Ai sensi dell'art. 107 c. 5 del D.Lgs 50/2016, qualora l'appaltatore, per causa allo stesso non imputabile, non sia in grado di ultimare i lavori nei termini fissati, può chiedere con domanda motivata proroghe che, se riconosciute giustificate, sono concesse purché le domande pervengano con un anticipo di almeno trenta giorni rispetto al termine anzidetto.

L'appaltatore non può mai attribuire, in tutto o in parte, le cause del ritardo di ultimazione dei lavori o del rispetto delle scadenze intermedie fissate dal programma esecutivo, ad altre ditte o imprese, se lo stesso non abbia tempestivamente e per iscritto denunciato alla Stazione appaltante il ritardo imputabile a dette ditte e imprese.

I verbali di sospensione, redatti con adeguata motivazione a cura della direzione dei lavori e controfirmati dall'appaltatore, devono pervenire al responsabile del procedimento entro il quinto giorno naturale successivo alla loro redazione (art. 107 c. 1 del D.Lgs 50/2016) e devono essere restituiti controfirmati dallo stesso o dal suo delegato.

## **ART. 20**

### **PENALI E PREMI DI ACCELERAZIONE**

Nel caso di mancato rispetto del termine indicato per l'esecuzione delle opere, per ogni giorno naturale consecutivo di ritardo nell'ultimazione dei lavori viene applicata una penale nella misura di **0,3 per mille (zerovirgolate per mille)**, dell'ammontare netto contrattuale complessivo (comprensivo degli oneri di sicurezza) per ogni giorno di ritardo.

Qualora la disciplina contrattuale preveda l'esecuzione della prestazione articolata in più parti, le penali di cui al comma precedente si applicano ai rispettivi importi nel caso di ritardo rispetto ai termini stabiliti per una o più di tali parti.

La penale, trova applicazione anche in caso di ritardo nell'inizio dei lavori e nella ripresa dei lavori seguente un verbale di sospensione.

L'importo complessivo delle penali irrogate ai sensi dei commi precedenti non può superare il 10% dell'importo contrattuale; qualora i ritardi siano tali da comportare una penale di importo superiore alla predetta percentuale trova applicazione l'art. 108 del D.Lgs. 50/2016, in materia di risoluzione del contratto.

Non si prevedono premi di accelerazione.

## **ART. 21**

### **DANNI DI FORZA MAGGIORE**

Ai sensi dell'art. 107 c. 4 del Dlgs. 50/2016, ove successivamente alla consegna dei lavori insorgano, per cause imprevedibili o di forza maggiore, circostanze che impediscano parzialmente il regolare svolgimento dei lavori, l'esecutore è tenuto a proseguire le parti di lavoro eseguibili, mentre si provvede alla sospensione parziale dei lavori non eseguibili, dandone atto in apposito verbale.

## **ART. 22**

### **PROGRAMMA ESECUTIVO DEI LAVORI DELL'APPALTATORE E CRONOPROGRAMMA**

Ai sensi dell'art. 43, comma 10, del D.P.R. n.207/10, l'appaltatore predispone e consegna alla direzione lavori, prima dell'inizio dei lavori, un proprio programma esecutivo, elaborato in relazione alle proprie tecnologie, alle proprie scelte imprenditoriali e alla propria organizzazione lavorativa; tale programma, oltre ad essere coerente coi tempi contrattuali, deve riportare, per ogni lavorazione, le previsioni circa il periodo di esecuzione nonché l'ammontare presunto, parziale e progressivo, dell'avanzamento dei lavori alle date contrattualmente stabilite per la liquidazione dei certificati di pagamento e deve essere approvato, prima dell'inizio dei lavori, dalla direzione lavori.

Il programma esecutivo dei lavori dell'appaltatore può essere modificato o integrato ogni volta che sia necessario alla miglior esecuzione dei lavori e in particolare:

- a) per il coordinamento con le prestazioni o le forniture di imprese o altre ditte estranee al contratto;
- b) per l'intervento o il mancato intervento di società concessionarie di pubblici servizi le cui reti siano coinvolte in qualunque modo con l'andamento dei lavori, purché non imputabile ad inadempimenti o ritardi della Stazione committente;

c) per l'intervento o il coordinamento con autorità, enti o altri soggetti diversi dalla Stazione appaltante, che abbiano giurisdizione, competenze o responsabilità di tutela sugli immobili, i siti e le aree comunque interessate dal cantiere; a tal fine non sono considerati soggetti diversi le società o aziende controllate o partecipate dalla Stazione appaltante o soggetti titolari di diritti reali sui beni in qualunque modo interessati dai lavori intendendosi, in questi casi, ricondotta la fattispecie alla responsabilità gestionale della Stazione appaltante;

d) per la necessità o l'opportunità di eseguire prove sui campioni, prove di carico e di tenuta e funzionamento degli impianti, nonché collaudi parziali o specifici;

e) qualora sia richiesto dal coordinatore per la sicurezza e la salute nel cantiere, in ottemperanza al D.Lgs. 81/08. In ogni caso il programma esecutivo dei lavori deve essere coerente con il piano di sicurezza e di coordinamento del cantiere, eventualmente integrato ed aggiornato.

I lavori sono comunque eseguiti nel rispetto del cronoprogramma, di cui all'art. 40 del D.P.R. n.207/10, predisposto dalla Stazione appaltante e integrante il progetto esecutivo; tale cronoprogramma può essere modificato dalla Stazione appaltante nell'ipotesi in cui si verificano situazioni impreviste ed imprevedibili.

Durante l'esecuzione dei lavori è compito dei direttori operativi, cioè dei tecnici che collaborano con il direttore lavori ed insieme a lui costituiscono la direzione lavori, curare l'aggiornamento del cronoprogramma dei lavori e segnalare tempestivamente al direttore dei lavori le eventuali difformità rispetto alle previsioni contrattuali, proponendo i necessari interventi correttivi.

## **ART. 23**

### **RISOLUZIONE DEL CONTRATTO PER MANCATO RISPETTO DEI TERMINI**

Ai sensi dell'art. 108 c. 4 del D.Lgs. 50/2016, qualora, al di fuori di quanto previsto al comma 3 del medesimo D.Lgs. 50/2016, l'esecuzione delle prestazioni ritardi per negligenza dell'appaltatore rispetto alle previsioni del contratto, il direttore dei lavori o il responsabile unico dell'esecuzione del contratto, se nominato gli assegna un termine, che, salvo i casi d'urgenza, non può essere inferiore a dieci giorni, entro i quali l'appaltatore deve eseguire le prestazioni. Scaduto il termine assegnato, e redatto processo verbale in contraddittorio con l'appaltatore, qualora l'inadempimento permanga, la stazione appaltante risolve il contratto, fermo restando il pagamento delle penali.

Sono a carico dell'appaltatore i danni subiti dalla Stazione appaltante a seguito della risoluzione del contratto.

## CAPITOLO V

### DISCIPLINA ECONOMICA

#### ART. 24

##### ANTICIPAZIONE

Ai sensi dell'art. 35 c. 18 del D.Lgs 50/2016 sul valore stimato dell'appalto viene calcolato l'importo dell'anticipazione del prezzo pari al 20 per cento da corrispondere all'appaltatore entro quindici giorni dall'effettivo inizio dei lavori. L'erogazione dell'anticipazione è subordinata alla costituzione di garanzia fideiussoria bancaria o assicurativa di importo pari all'anticipazione maggiorata del tasso di interesse legale applicato al periodo necessario al recupero dell'anticipazione stessa secondo il cronoprogramma dei lavori. L'importo della garanzia viene gradualmente ed automaticamente ridotto nel corso dei lavori, in rapporto al progressivo recupero dell'anticipazione da parte delle stazioni appaltanti. Il beneficiario decade dall'anticipazione, con obbligo di restituzione, se l'esecuzione dei lavori non procede, per ritardi a lui imputabili, secondo i tempi contrattuali. Sulle somme restituite sono dovuti gli interessi legali con decorrenza dalla data di erogazione della anticipazione.

#### ART. 25

##### PAGAMENTI IN ACCONTO

L'appaltatore ha diritto a pagamenti in acconto in corso d'opera, mediante emissione di certificato di pagamento ogni volta che i lavori eseguiti, al netto del ribasso d'asta, comprensivi della relativa quota degli oneri per la sicurezza, raggiungano, al netto della ritenuta di cui al seguente capoverso, un importo non inferiore a **€ 80.000,00 (ottantamila/00 Euro)**.

A garanzia dell'osservanza delle norme e delle prescrizioni dei contratti collettivi, delle leggi e dei regolamenti sulla tutela, protezione, assicurazione, assistenza e sicurezza fisica dei lavoratori, sull'importo netto progressivo dei lavori è operata una ritenuta dello 0,50% da liquidarsi, nulla ostando, a seguito dell'approvazione del collaudo provvisorio.

Entro i 45 giorni successivi all'avvenuto raggiungimento dell'importo dei lavori eseguiti, il direttore dei lavori emette lo stato di avanzamento dei lavori e il responsabile del procedimento emette, entro lo stesso termine, il conseguente certificato di pagamento il quale deve recare la dicitura: «lavori a tutto il .....» con l'indicazione della data.

La Stazione appaltante provvede al pagamento del predetto certificato entro i successivi 60 giorni, mediante emissione dell'apposito mandato.

Qualora i lavori rimangano sospesi per un periodo superiore a 45 giorni, per cause non dipendenti dall'appaltatore, si provvede alla redazione dello stato di avanzamento e all'emissione del certificato di pagamento, prescindendo dall'importo minimo di cui al primo capoverso.

## **ART. 26**

### **CONTO FINALE E PAGAMENTI A SALDO**

Il conto finale dei lavori è redatto entro giorni 90 dalla data del certificato di ultimazione; è sottoscritto dal direttore dei lavori e trasmesso al responsabile del procedimento. Col conto finale è accertato e proposto l'importo della rata di saldo, qualunque sia il suo ammontare, la cui liquidazione definitiva ed erogazione è soggetta alle verifiche di collaudo o di regolare esecuzione.

Il conto finale dei lavori, ai sensi dell'art. 201 del DPR 207/2010, deve essere sottoscritto dall'appaltatore, su invito del responsabile del procedimento, entro il termine perentorio di 30 giorni; se l'appaltatore non firma il conto finale nel termine indicato, o se lo firma senza confermare le domande già formulate nel registro di contabilità, il conto finale si ha come da lui definitivamente accettato. Il responsabile del procedimento redige in ogni caso una sua relazione al conto finale.

La rata di saldo, unitamente alle ritenute, nulla ostando, è pagata entro 90 giorni dopo l'avvenuta emissione del certificato di collaudo provvisorio o del certificato di regolare esecuzione.

Il pagamento della rata di saldo, disposto previa garanzia fideiussoria ai sensi dell'art. 103, comma 6, del D.Lgs. 50/2016, non costituisce presunzione di accettazione dell'opera, ai sensi dell'art. 1666, secondo comma, del codice civile.

La garanzia fideiussoria è costituita alle condizioni previste dall'art. 103, comma 6, del D.Lgs. 50/2016, e cioè è di importo pari al saldo maggiorato del tasso d'interesse legale applicato per il periodo che intercorre tra il collaudo provvisorio e il collaudo definitivo.

Salvo quanto disposto dall'art. 1669 del codice civile, l'appaltatore risponde per la difformità ed i vizi dell'opera, ancorché riconoscibili, purché denunciati dal soggetto appaltante prima che il certificato di collaudo assuma carattere definitivo.

## **ART. 27**

### **RITARDO NELLA CONTABILIZZAZIONE E/O NEL PAGAMENTO DELLE RATE DI ACCONTO**

Non sono dovuti interessi per i primi 45 giorni intercorrenti tra il verificarsi delle condizioni e delle circostanze per l'emissione del certificato di pagamento e la sua effettiva emissione e messa a disposizione della Stazione appaltante per la liquidazione. Trascorso tale termine senza che la Stazione Appaltante abbia provveduto al pagamento, sono dovuti all'appaltatore gli interessi legali per i primi 60 giorni di ritardo. Trascorso infruttuosamente anche quest'ultimo termine spettano all'appaltatore gli interessi di mora sino al pagamento.

Non sono dovuti interessi per i primi 30 giorni intercorrenti tra l'emissione del certificato di pagamento e il suo effettivo pagamento. Trascorso tale termine senza che la Stazione Appaltante abbia provveduto al pagamento, sono dovuti all'appaltatore gli interessi legali per i primi 60 giorni di ritardo. Trascorso infruttuosamente anche quest'ultimo termine spettano all'appaltatore gli interessi di mora sino al pagamento.

Il pagamento degli interessi di cui al presente articolo avviene d'ufficio in occasione del pagamento, in acconto o a saldo, immediatamente successivo, senza necessità di domande o riserve.

## **ART. 28**

### **PAGAMENTI A SALDO - INTERESSI**

Non sono dovuti interessi per i primi 90 giorni intercorsi tra l'emissione del certificato di collaudo provvisorio ed il suo effettivo pagamento; trascorso tale termine senza che la Stazione Appaltante abbia provveduto al pagamento, sono dovuti all'appaltatore gli interessi legali per i primi 60 giorni di ritardo. Trascorso infruttuosamente anche quest'ultimo termine spettano all'appaltatore gli interessi di mora sino al pagamento.

## **ART. 29**

### **REVISIONE DEI PREZZI**

E' esclusa qualsiasi revisione dei prezzi e non trova applicazione l'art. 1664, primo comma, del codice civile.

## **ART. 30**

### **CESSIONE DEL CONTRATTO E CESSIONE DEI CREDITI**

È vietata la cessione del contratto sotto qualsiasi forma; ogni atto contrario è nullo di diritto, ad eccezione di quanto previsto dall'art. 110 del D.Lgs 50/2016.  
È ammessa la cessione dei crediti, ai sensi dell'art. 106 c. 13 del D.Lgs 50/2016.

## **CAPITOLO VI**

### **CONTABILIZZAZIONE E LIQUIDAZIONE DEI LAVORI**

#### **ART. 31**

##### **LAVORI A MISURA**

Qualora in corso d'opera debbano essere introdotte variazioni ai lavori, e per tali variazioni ricorrano le condizioni di cui all'art. 43, comma 9, del D.P.R. n.207/10, per cui risulti eccessivamente oneroso individuarne in maniera certa e definita le quantità e pertanto non sia possibile la loro definizione nel lavoro "a corpo", esse possono essere preventivate a misura. Le relative lavorazioni sono indicate nel provvedimento di approvazione della perizia con puntuale motivazione di carattere tecnico e con l'indicazione dell'importo sommario del loro valore presunto e della relativa incidenza sul valore complessivo del contratto.

Nei casi di cui al comma precedente, qualora le stesse variazioni non siano valutabili mediante i prezzi unitari rilevabili dagli atti progettuali o di gara, si procede mediante la formazione dei nuovi prezzi, fermo restando che le stesse variazioni possono essere predefinite, sotto il profilo economico, con atto di sottomissione "a corpo".

Non sono comunque riconosciuti nella valutazione delle opere ingrossamenti o aumenti dimensionali di alcun genere non rispondenti ai disegni di progetto se non saranno stati preventivamente autorizzati dal Direttore dei Lavori.

Nel corrispettivo per l'esecuzione degli eventuali lavori a misura s'intende sempre compresa ogni spesa occorrente per dare l'opera compiuta sotto le condizioni stabilite dal Capitolato Speciale d'Appalto e secondo i tipi indicati e previsti negli atti progettuali.

La contabilizzazione delle opere e delle forniture verrà effettuata applicando alle quantità eseguite i prezzi unitari netti desunti dall'elenco dei prezzi unitari.

Gli eventuali oneri per la sicurezza che fossero individuati a misura in relazione alle variazioni di cui ai punti precedenti, sono valutati sulla base dei relativi prezzi di elenco.

#### **ART. 32**

##### **LAVORI A CORPO**

La valutazione del lavoro a corpo è effettuata secondo le specificazioni date nell'enunciazione e nella descrizione del lavoro a corpo, nonché secondo le risultanze degli elaborati grafici e di ogni altro allegato progettuale; il corrispettivo per il lavoro a corpo resta fisso e invariabile senza che possa essere invocata dalle parti contraenti alcuna verifica sulla misura o sul valore attribuito alla quantità di detti lavori.

Nel corrispettivo per l'esecuzione dei lavori a corpo s'intende sempre compresa ogni spesa occorrente per dare l'opera compiuta sotto le condizioni stabilite dal Capitolato Speciale d'Appalto e secondo i tipi indicati e previsti negli atti progettuali. Pertanto nessun compenso può essere richiesto per lavori, forniture e prestazioni che, ancorché non esplicitamente specificati nella descrizione dei lavori a corpo,



siano rilevabili dagli elaborati grafici o viceversa. Lo stesso dicasi per lavori, forniture e prestazioni che siano tecnicamente e intrinsecamente indispensabili alla funzionalità, completezza e corretta realizzazione dell'opera appaltata secondo le regole dell'arte.

### **ART. 33**

#### **LAVORI IN ECONOMIA**

La contabilizzazione dei lavori in economia, è effettuata secondo i prezzi unitari contrattuali per l'importo delle prestazioni e delle somministrazioni fatte dall'impresa stessa, con le modalità previste dall'art. 179 del D.P.R.207/10.

Gli oneri per la sicurezza, per la parte eseguita in economia, sono contabilizzati separatamente con gli stessi criteri.

I lavori in economia saranno eseguiti:

- in amministrazione diretta o mediante affidamento diretto, se la spesa complessiva non è superiore a 40.000 euro (art. 36, comma 2 lett. a), del D.Lgs. 50/2016);
- mediante procedura negoziata previa consultazione, ove esistenti, di almeno cinque operatori economici individuati sulla base di indagini di mercato o tramite elenchi di operatori economici, nel rispetto di un criterio di rotazione degli inviti, per importo pari o superiore a 40.000 € e inferiore a 150.000 €. I lavori possono essere eseguiti anche in amministrazione diretta, fatto salvo l'acquisto e il noleggio di mezzi, per i quali si applica comunque la procedura negoziata previa consultazione di cui al periodo precedente (art. 36, comma 2 lett. b), del D.Lgs. 50/2016).

### **ART. 34**

#### **VALUTAZIONE DEI MANUFATTI E DEI MATERIALI A PIE' D'OPERA**

In sede di contabilizzazione delle rate di acconto, all'importo dei lavori eseguiti è aggiunta la metà di quello dei materiali provvisti a piè d'opera, destinati ad essere impiegati in opere definitive facenti parte dell'appalto ed accettati dal direttore dei lavori, da valutarsi a prezzo di contratto o, in difetto, ai prezzi di stima.

I materiali e i manufatti portati in contabilità rimangono a rischio e pericolo dell'appaltatore, e possono sempre essere rifiutati dal direttore dei lavori ai sensi dell'art. 18, comma 1 del Cap. Gen. n. 145/00.

### **ART. 35**

#### **DISPOSIZIONI GENERALI RELATIVE AI PREZZI DEI LAVORI A MISURA E DELLE SOMMINISTRAZIONI PER OPERE IN ECONOMIA - INVARIABILITÀ DEI PREZZI**

I prezzi unitari in base ai quali, dopo deduzione del pattuito ribasso d'asta, saranno pagati i lavori appaltati a misura e le somministrazioni, compensano anche:

- a) circa i materiali, ogni spesa (per fornitura, trasporto, dazi, cali, perdite, sprechi, ecc.), nessuna eccettuata, che venga sostenuta per darli pronti all'impiego, a piede di qualunque opera;
- b) circa gli operai e mezzi d'opera, ogni spesa per fornire i medesimi di attrezzi e utensili del mestiere, nonché per premi di assicurazioni sociali, per illuminazione dei cantieri in caso di lavoro notturno;

- c) circa i noli, ogni spesa per dare a piè d'opera i macchinari e mezzi pronti al loro uso;
- d) circa i lavori a misura ed a corpo, tutte le spese per forniture, lavorazioni, mezzi d'opera, assicurazioni d'ogni specie, indennità di cave, di passaggi o di deposito, di cantiere, di occupazione temporanea e d'altra specie, mezzi d'opera provvisori, carichi, trasporti e scarichi in ascesa o discesa, ecc., e per quanto occorre per dare il lavoro compiuto a perfetta regola d'arte, intendendosi nei prezzi stessi compreso ogni compenso per gli oneri tutti che l'Appaltatore dovrà sostenere a tale scopo, anche se non esplicitamente detti o richiamati nei vari articoli e nell'elenco dei prezzi del presente capitolato. I prezzi medesimi, per lavori a misura ed a corpo, nonché il compenso a corpo, diminuiti del ribasso offerto, si intendono accettati dall'Appaltatore in base a calcoli di sua convenienza, a tutto suo rischio. Essi sono fissi ed invariabili.

## **CAPITOLO VII**

### **DISPOSIZIONI PER L'ESECUZIONE**

#### **ART. 36**

##### **DIREZIONE DEI LAVORI**

Per il coordinamento, la direzione ed il controllo tecnico-contabile dell'esecuzione, l'Amministrazione aggiudicatrice, istituisce un ufficio di Direzione dei Lavori costituito da un Direttore dei Lavori ed eventualmente (in relazione alla dimensione e alla tipologia e categoria dell'intervento) da uno o più assistenti con funzioni di direttore operativo o di ispettore di cantiere.

Il Direttore dei lavori ha la responsabilità del coordinamento e della supervisione dell'attività di tutto l'ufficio di direzione dei lavori ed interloquisce, in via esclusiva, con l'appaltatore in merito agli aspetti tecnici ed economici del contratto

Il Direttore dei Lavori impartisce tutte le disposizioni ed istruzioni all'appaltatore mediante un ordine di servizio redatto in due copie sottoscritte dal Direttore dei Lavori emanante e comunicate all'appaltatore che le restituisce firmate per avvenuta conoscenza. L'ordine di servizio deve necessariamente essere per iscritto in modo tale da poter essere poi disponibile, in caso di necessità, come prova delle disposizioni emanate.

#### **ART. 37**

##### **VARIAZIONE DEI LAVORI**

La Stazione appaltante si riserva la facoltà di introdurre nelle opere oggetto dell'appalto quelle varianti che a suo insindacabile giudizio dovessero risultare opportune, senza che perciò l'impresa appaltatrice possa pretendere compensi all'infuori del pagamento a conguaglio dei lavori eseguiti in più o in meno con l'osservanza delle prescrizioni ed entro i limiti stabiliti dall'art. 106 del D.Lgs. 50/2016.

Non sono riconosciute varianti al progetto esecutivo, prestazioni e forniture extra contrattuali di qualsiasi genere, eseguite senza preventivo ordine scritto della direzione lavori.

Qualunque reclamo o riserva che l'appaltatore si credesse in diritto di opporre, deve essere presentato per iscritto alla direzione lavori prima dell'esecuzione dell'opera oggetto della contestazione. Non sono prese in considerazione domande di maggiori compensi su quanto stabilito in contratto, per qualsiasi natura o ragione, qualora non vi sia accordo preventivo scritto prima dell'inizio dell'opera oggetto di tali richieste.

Ai sensi dell'art. 106 comma 1 lett. e) del D.Lgs 50/2016 si prevede la possibilità di modificare in aumento l'importo del contratto di appalto fino al 20% dell'importo contrattuale originario, previo la redazione di una apposita perizia a firma del Direttore dei Lavori, se si verificano tutte le condizioni seguenti:

- le modifiche non sono sostanziali ai sensi dell'art. 106 comma 4 del D.Lgs 50/2016;
- le modifiche sono finalizzate al miglioramento dell'opera e alla sua funzionalità;

- le modifiche sono preventivamente concordate col Responsabile del Procedimento;
- l'importo incrementato deve trovare copertura all'interno del quadro economico di progetto;
- è sottoscritto un atto di sottomissione quale appendice contrattuale, che deve indicare le modalità di contrattazione e contabilizzazione delle lavorazioni variate. Ai sensi dell'art. 106 comma 12 del D.Lgs 50/2016, l'appaltatore deve eseguire i lavori alle stesse condizioni dell'appalto originario. L'appaltatore non può far valere il diritto alla risoluzione del contratto.

### **ART. 38**

#### **VARIANTI PER ERRORI OD OMISSIONI PROGETTUALI**

Qualora, per il manifestarsi di errori od omissioni imputabili alle carenze del progetto esecutivo, tali da pregiudicare, in tutto o in parte, la realizzazione dell'opera ovvero la sua utilizzazione, si rendono necessarie varianti in aumento o in diminuzione eccedenti il quinto dell'importo originario del contratto, l'appaltatore può far valere il diritto di risoluzione del contratto. In tal caso la Stazione appaltante indice una nuova gara.

La risoluzione del contratto comporta il pagamento dei lavori eseguiti, dei materiali utili e del 10% dei lavori non eseguiti, fino a quattro quinti dell'importo del contratto originario.

Ai sensi dell'art. 106 comma 9 del D.Lgs 50/2016, i titolari dell'incarico di progettazione sono responsabili dei danni subiti dalla Stazione appaltante in conseguenza di errori od omissioni della progettazione.

### **ART. 39**

#### **PREZZI APPLICABILI AI NUOVI LAVORI E NUOVI PREZZI**

Le variazioni sono valutate mediante l'applicazione dei prezzi contrattuali e, nel caso in cui l'elenco di progetto non li preveda, si procede alla formazione di nuovi prezzi, mediante apposito verbale di concordamento.

## **CAPITOLO VIII**

### **DISPOSIZIONI IN MATERIA DI SICUREZZA**

#### **ART. 40**

##### **NORME DI SICUREZZA GENERALI**

I lavori appaltati devono svolgersi nel pieno rispetto di tutte le norme vigenti in materia di prevenzione degli infortuni e igiene del lavoro e, in ogni caso, in condizione di permanente sicurezza e igiene. L'appaltatore è, altresì, obbligato ad osservare scrupolosamente le disposizioni del vigente Regolamento Locale di Igiene, per quanto attiene la gestione del cantiere.

L'appaltatore predispone, per tempo e secondo quanto previsto dalle vigenti disposizioni, gli appositi piani per la riduzione del rumore, in relazione al personale e alle attrezzature utilizzate.

L'appaltatore non può iniziare o continuare i lavori qualora sia in difetto nell'applicazione di quanto stabilito nel presente articolo.

#### **ART. 41**

##### **SICUREZZA SUL LUOGO DI LAVORO**

L'appaltatore è obbligato ad osservare le misure generali di tutela di cui al D.Lgs. 81/08 e s.m.i. applicabili alle lavorazioni previste nel cantiere.

#### **ART. 42**

##### **PIANI DI SICUREZZA**

1. L'appaltatore è obbligato ad osservare scrupolosamente e senza riserve o eccezioni il "piano di sicurezza e di coordinamento" predisposto dal coordinatore per la sicurezza e messo a disposizione da parte della Stazione appaltante, ai sensi del D.Lgs 81/08 e s.m.i..

2. Ai sensi dell'art. 100, comma 5, del D.Lgs. 81/08, l'appaltatore può presentare al coordinatore per l'esecuzione, prima dell'inizio dei lavori ovvero in corso d'opera, una o più proposte motivate di modificazione o di integrazione al piano di sicurezza di coordinamento, nei seguenti casi:

a.) per adeguarne i contenuti alle tecnologie proprie dell'impresa ovvero per poter meglio garantire la sicurezza nel cantiere sulla base della propria esperienza, anche in seguito alla consultazione obbligatoria e preventiva dei rappresentanti per la sicurezza dei propri lavoratori o a rilievi da parte degli organi di vigilanza;

b.) per garantire il rispetto delle norme per la prevenzione degli infortuni e la tutela della salute dei lavoratori eventualmente disattese (in quanto non previste e/o prevedibili) nel piano di sicurezza, anche in seguito a rilievi o prescrizioni degli organi di vigilanza.

3. Il coordinatore per la sicurezza in fase di esecuzione deve pronunciarsi tempestivamente, con atto motivato da annotare sulla documentazione di cantiere, sull'accoglimento o il rigetto delle proposte presentate; le decisioni del coordinatore sono vincolanti per l'appaltatore.
4. Qualora il coordinatore non si pronunci entro il termine di 5 giorni lavorativi dalla presentazione delle proposte dell'appaltatore, nei casi di cui al comma 2, lettera a), le proposte si intendono accolte. Qualora il coordinatore non si sia pronunciato entro il termine di 5 giorni lavorativi dalla presentazione delle proposte dell'appaltatore, prorogabile una sola volta di 3 giorni lavorativi, nei casi di cui al comma 2, lettera b), le proposte si intendono rigettate.
5. Nei casi di cui al comma 2, lettera a), l'eventuale accoglimento delle modificazioni e integrazioni non può in alcun modo giustificare, ai sensi dell'art. 100, comma 5, del D.Lgs. 81/08, variazioni o adeguamenti dei prezzi pattuiti, né maggiorazioni di alcun genere del corrispettivo.
6. Nei casi di cui al comma 2, lettera b), qualora l'eventuale accoglimento delle modificazioni e integrazioni comporti maggiori oneri a carico dell'impresa, e tale circostanza sia debitamente provata e documentata, trova applicazione la disciplina delle varianti.

### **ART. 43**

#### **PIANO OPERATIVO DI SICUREZZA**

L'appaltatore, entro 30 giorni dall'aggiudicazione e comunque prima della consegna dei lavori, redige e consegna al direttore dei lavori o, se nominato, al coordinatore per la sicurezza nella fase di esecuzione, un "piano operativo di sicurezza" per quanto attiene alle proprie scelte autonome e relative responsabilità nell'organizzazione del cantiere e nell'esecuzione dei lavori. Il piano operativo di sicurezza dovrà rispondere ai requisiti di cui all'allegato XV del D.Lgs. 81/08 e s.m.i..

Il piano operativo di sicurezza costituisce piano complementare di dettaglio del piano di sicurezza e di coordinamento, previsto dall'art. 91, comma 1, lettera a) e dall'art. 100, del D.Lgs. 81/08.

Prima dell'inizio dei lavori l'impresa aggiudicataria trasmette il piano di sicurezza e coordinamento alle imprese esecutrici ed ai lavoratori autonomi; prima dell'inizio dei rispettivi lavori ciascuna impresa esecutrice trasmette il proprio piano operativo di sicurezza al coordinatore per l'esecuzione.

### **ART. 44**

#### **OSSERVANZA ED ATTUAZIONE DEI PIANI DI SICUREZZA**

L'appaltatore è obbligato ad osservare le misure generali di tutela, con particolare riguardo alle circostanze e agli adempimenti descritti agli articoli 15 e 17- 18 del D.Lgs. 81/08.

I piani di sicurezza devono essere redatti in conformità alle direttive 89/391/CEE del Consiglio, del 12 giugno 1989, 92/57/CEE del Consiglio, del 24 giugno 1992, alla relativa normativa nazionale di recepimento, ai regolamenti di attuazione e alla migliore letteratura tecnica in materia.

Ai sensi dell'art. 90, comma 9, del D.Lgs. 81/08, l'impresa esecutrice o le imprese esecutrici è/sono obbligata/e a comunicare tempestivamente prima dell'inizio dei lavori e quindi periodicamente, a richiesta del committente o del coordinatore:

- la propria idoneità tecnico – professionale (nonché quella dei lavoratori autonomi in relazione ai lavori da affidare), anche attraverso l'iscrizione alla camera di commercio, industria e artigianato;
- l'indicazione dell'organico medio annuo, distinto per qualifica, corredata dagli estremi delle denunce dei lavoratori effettuate dall'Istituto nazionale della previdenza sociale (INPS), all'Istituto nazionale

assicurazione infortuni sul lavoro (INAIL) e alle casse edili (D.U.R.C.), nonché una dichiarazione relativa al contratto collettivo stipulato dalle organizzazioni sindacali comparativamente più rappresentative, applicato ai lavoratori dipendenti.

L'affidatario è tenuto, altresì, a curare il coordinamento di tutte le imprese operanti nel cantiere, al fine di rendere gli specifici piani redatti dalle imprese subappaltatrici compatibili tra loro e coerenti con il piano presentato dall'appaltatore. In caso di associazione temporanea o di consorzio di imprese detto obbligo incombe all'impresa mandataria capogruppo.

Il Piano di Sicurezza e di Coordinamento (PSC) ed il piano operativo di sicurezza (POS) sono parte integrante del contratto di appalto. Le gravi o ripetute violazioni dei piani stessi da parte dell'appaltatore, comunque accertate, previa formale costituzione in mora dell'interessato, costituiscono causa di risoluzione del contratto.

## CAPITOLO IX

### DISCIPLINA DEL SUBAPPALTO

#### ART. 45 SUBAPPALTO

In genere si richiama integralmente quanto disposto dall'art. 105 del D.Lgs. 50/2016.

L'esecuzione delle prestazioni affidate in subappalto non può formare oggetto di ulteriore subappalto.

L'eventuale subappalto non può superare la quota del 30 per cento dell'importo complessivo del contratto.

In presenza di lavori o componenti di notevole contenuto tecnologico o di rilevante complessità tecnica, quali strutture, impianti e opere speciali di cui all'art. 89 c. 11 del D.Lgs 50/2016 (e legge 23 maggio 2014 n° 80), l'eventuale subappalto non può superare il 30 per cento dell'importo delle opere.

Non costituiscono comunque subappalto le forniture senza prestazione di manodopera, le forniture con posa in opera e i noli a caldo, se singolarmente di importo inferiore al 2 per cento dell'importo delle prestazioni affidate o di importo inferiore a 100.000 euro e qualora l'incidenza del costo della manodopera e del personale non sia superiore al 50 per cento dell'importo del contratto da affidare. L'affidatario comunica alla stazione appaltante, prima dell'inizio della prestazione, per tutti i sub-contratti che non sono subappalti, stipulati per l'esecuzione dell'appalto, il nome del sub-contrattante, l'importo del sub-contratto, l'oggetto del lavoro, servizio o fornitura affidati. Sono, altresì, comunicate alla stazione appaltante eventuali modifiche a tali informazioni avvenute nel corso del sub-contratto.

I soggetti affidatari dei contratti possono affidare in subappalto i lavori compresi nel contratto, previa autorizzazione della stazione appaltante purché:

- a) tale facoltà sia prevista espressamente nel bando di gara anche limitatamente a singole prestazioni e sia indicata la categoria o le categorie per le quali è ammesso il subappalto. Tutte le prestazioni nonché le lavorazioni, a qualsiasi categoria appartengano, sono subappaltabili;
- b) all'atto dell'offerta abbiano indicato i lavori che intendono subappaltare o concedere in cottimo;
- c) il concorrente dimostri l'assenza in capo ai subappaltatori dei motivi di esclusione di cui all'articolo 80.

L'affidatario deposita il contratto di subappalto presso la stazione appaltante almeno venti giorni prima della data di effettivo inizio dell'esecuzione delle relative prestazioni. Al momento del deposito del contratto di subappalto presso la stazione appaltante l'affidatario trasmette altresì la certificazione attestante il possesso da parte del subappaltatore dei requisiti di qualificazione di cui all'articolo 80 del D.Lgs 50/2016. Il contratto di subappalto indica puntualmente l'ambito operativo del subappalto sia in termini prestazionali che economici.

Nei cartello esposti all'esterno del cantiere devono essere indicati anche i nominativi di tutte le imprese subappaltatrici.

L'affidatario è tenuto a curare il coordinamento di tutti i subappaltatori operanti nel cantiere, al fine di rendere gli specifici piani redatti dai singoli subappaltatori compatibili tra loro e coerenti con il piano



presentato dall'affidatario. Nell'ipotesi di raggruppamento temporaneo o di consorzio, detto obbligo incombe al mandatario. Il direttore tecnico di cantiere è responsabile del rispetto del piano da parte di tutte le imprese impegnate nell'esecuzione dei lavori.

Ai sensi dell'art. 89 c. 11 del D.Lgs. 50/2016 non è ammesso l'avvalimento qualora nell'oggetto dell'appalto o della concessione di lavori rientrino, oltre ai lavori prevalenti, opere per le quali sono necessari lavori o componenti di notevole contenuto tecnologico o di rilevante complessità tecnica, quali strutture, impianti e opere speciali. E' considerato rilevante, ai fini della sussistenza dei presupposti di cui al primo periodo, che il valore dell'opera superi il dieci per cento dell'importo totale dei lavori.

## **ART. 46**

### **RESPONSABILITA' IN MATERIA DI SUBAPPALTO**

Il contraente principale è responsabile in via esclusiva nei confronti della stazione appaltante. L'aggiudicatario è responsabile in solido con il subappaltatore in relazione agli obblighi retributivi e contributivi, ai sensi dell'articolo 29 del decreto legislativo 10 settembre 2003, n. 276. Nelle ipotesi di cui all'art. 105 comma 13, lettere a) e c) del D.Lgs 50/2016, l'appaltatore è liberato dalla responsabilità solidale di cui al secondo periodo.

L'affidatario è tenuto ad osservare integralmente il trattamento economico e normativo stabilito dai contratti collettivi nazionale e territoriale in vigore per il settore e per la zona nella quale si eseguono le prestazioni. E', altresì, responsabile in solido dell'osservanza delle norme anzidette da parte dei subappaltatori nei confronti dei loro dipendenti per le prestazioni rese nell'ambito del subappalto. L'affidatario e, per suo tramite, i subappaltatori, trasmettono alla stazione appaltante prima dell'inizio dei lavori la documentazione di avvenuta denuncia agli enti previdenziali, inclusa la Cassa edile, ove presente, assicurativi e antinfortunistici, nonché copia del piano di cui all'art. 105 comma 17 del D.Lgs 50/2016.

L'affidatario deve praticare, per le prestazioni affidate in subappalto, gli stessi prezzi unitari risultanti dall'aggiudicazione, con ribasso non superiore al venti per cento, nel rispetto degli standard qualitativi e prestazionali previsti nel contratto di appalto. L'affidatario corrisponde i costi della sicurezza e della manodopera, relativi alle prestazioni affidate in subappalto, alle imprese subappaltatrici senza alcun ribasso; la stazione appaltante, sentito il direttore dei lavori, il coordinatore della sicurezza in fase di esecuzione, ovvero il direttore dell'esecuzione, provvede alla verifica dell'effettiva applicazione della presente disposizione. L'affidatario è solidalmente responsabile con il subappaltatore degli adempimenti, da parte di questo ultimo, degli obblighi di sicurezza previsti dalla normativa vigente

## **ART. 47**

### **PAGAMENTO DEI SUBAPPALTATORI E RITARDI NEI PAGAMENTI**

Ai fini del pagamento delle prestazioni rese nell'ambito dell'appalto o del subappalto, la stazione appaltante acquisisce d'ufficio il documento unico di regolarità contributiva in corso di validità relativo all'affidatario e a tutti i subappaltatori.

In caso di ritardo nel pagamento delle retribuzioni dovute al personale dipendente dell'esecutore o del subappaltatore o dei soggetti titolari di subappalti e cottimi, nonché in caso di inadempienza contributiva risultante dal documento unico di regolarità contributiva, si applicano le disposizioni di cui all'articolo 30, commi 5 e 6 del D.Lgs 50/2016.

Ai sensi dell'art. 105 c. 13 del D.Lgs. 50/2016, la stazione appaltante corrisponde direttamente al subappaltatore, al cottimista, al prestatore di servizi ed al fornitore di beni o lavori, l'importo dovuto per le prestazioni dagli stessi eseguite nei seguenti casi:

- a) quando il subappaltatore o il cottimista è una microimpresa o piccola impresa;
- b) in caso di inadempimento da parte dell'appaltatore;
- c) su richiesta del subappaltatore e se la natura del contratto lo consente.

## **CAPITOLO X**

### **CONTROVERSIE, MANODOPERA, ESECUZIONE D'UFFICIO**

#### **ART. 48**

##### **RIMEDI ALTERNATIVI ALLA TUTELA GIURISDIZIONALE**

Ai sensi dell'art. 205 del D.Lgs. 50/2016, che qui integralmente si richiama, qualora in seguito all'iscrizione di riserve sui documenti contabili, l'importo economico dell'opera possa variare tra il 5 ed il 15 per cento dell'importo contrattuale, al fine del raggiungimento di un accordo bonario si applicano le disposizioni di cui ai commi da 2 a 7 del medesimo art. 205 del D.Lgs. 50/2016.

Ai sensi dell'art. 207 del D.Lgs. 50/2016, che qui integralmente si richiama, al fine di prevenire controversie relative all'esecuzione del contratto, le parti possono convenire che prima dell'avvio dell'esecuzione, o comunque non oltre novanta giorni da tale data, sia costituito un collegio consultivo tecnico con funzioni di assistenza per la rapida risoluzione delle dispute di ogni natura suscettibili di insorgere nel corso dell'esecuzione del contratto stesso.

Ai sensi dell'art. 208 del D.Lgs. 50/2016, che qui integralmente si richiama, le controversie relative a diritti soggettivi derivanti dall'esecuzione del contratto, possono essere risolte mediante transazione nel rispetto del codice civile, solo ed esclusivamente nell'ipotesi in cui non risulti possibile esperire altri rimedi alternativi.

Ai sensi dell'art. 211 del D.Lgs. 50/2016, che qui integralmente si richiama, su iniziativa della stazione appaltante o di una o più delle altre parti, l'ANAC esprime parere relativamente a questioni insorte durante lo svolgimento delle procedure di gara, entro trenta giorni dalla ricezione della richiesta.

E' esclusa la possibilità di arbitrato ai sensi dell'art. 209 del D.Lgs. 50/2016.

Nelle more della risoluzione delle controversie l'appaltatore non può comunque rallentare o sospendere i lavori, né rifiutarsi di eseguire gli ordini impartiti dalla Stazione appaltante

#### **ART. 49**

##### **DEFINIZIONE DELLE CONTROVERSIE**

La definizione di tutte le controversie derivanti dall'esecuzione del contratto è devoluta all'autorità giudiziaria competente presso il Foro di Pisa ed è esclusa la competenza arbitrale.

L'organo che decide sulla controversia decide anche in ordine all'entità delle spese di giudizio e alla loro imputazione alle parti, in relazione agli importi accertati, al numero e alla complessità delle questioni.

## **ART. 50**

### **CONTRATTI COLLETTIVI E DISPOSIZIONI SULLA MANODOPERA**

1. Ai sensi dell'art. 105 c. 9 del D.Lgs. 50/2016 l'affidatario è tenuto ad osservare integralmente il trattamento economico e normativo stabilito dai contratti collettivi nazionale e territoriale in vigore per il settore e per la zona nella quale si eseguono le prestazioni. E', altresì, responsabile in solido dell'osservanza delle norme anzidette da parte dei subappaltatori nei confronti dei loro dipendenti per le prestazioni rese nell'ambito del subappalto.

2. L'affidatario e, per suo tramite, i subappaltatori, trasmettono alla stazione appaltante prima dell'inizio dei lavori la documentazione di avvenuta denuncia agli enti previdenziali, inclusa la Cassa edile, ove presente, assicurativi e antinfortunistici, nonché copia del piano di sicurezza e coordinamento. Ai fini del pagamento delle prestazioni rese nell'ambito dell'appalto o del subappalto, la stazione appaltante acquisisce d'ufficio il documento unico di regolarità contributiva in corso di validità relativo all'affidatario e a tutti i subappaltatori.

3. Ai sensi del c. 10 del medesimo art. 105 del D.Lgs. 50/2016 in caso di ritardo nel pagamento delle retribuzioni dovute al personale dipendente dell'esecutore o del subappaltatore o dei soggetti titolari di subappalti e cottimi, nonché in caso di inadempienza contributiva risultante dal documento unico di regolarità contributiva, si applicano le disposizioni di cui all'art. 30 c. 5 e 6 del D.Lgs. 50/2016 che qui sotto si riportano:

c. 5: in caso di inadempienza contributiva risultante dal documento unico di regolarità contributiva relativo a personale dipendente dell'affidatario o del subappaltatore o dei soggetti titolari di subappalti e cottimi di cui all'articolo 105 del D.Lgs 50/2016, impiegato nell'esecuzione del contratto, la stazione appaltante trattiene dal certificato di pagamento l'importo corrispondente all'inadempienza per il successivo versamento diretto agli enti previdenziali e assicurativi, compresa, nei lavori, la cassa edile. Sull'importo netto progressivo delle prestazioni è operata una ritenuta dello 0,50 per cento; le ritenute possono essere svincolate soltanto in sede di liquidazione finale, dopo l'approvazione da parte della stazione appaltante del certificato di collaudo o di verifica di conformità, previo rilascio del documento unico di regolarità contributiva.

c. 6: in caso di ritardo nel pagamento delle retribuzioni dovute al personale di cui al comma 5, il responsabile unico del procedimento invita per iscritto il soggetto inadempiente, ed in ogni caso l'affidatario, a provvedervi entro i successivi quindici giorni. Ove non sia stata contestata formalmente e motivatamente la fondatezza della richiesta entro il termine sopra assegnato, la stazione appaltante paga anche in corso d'opera direttamente ai lavoratori le retribuzioni arretrate, detraendo il relativo importo dalle somme dovute all'affidatario del contratto ovvero dalle somme dovute al subappaltatore inadempiente nel caso in cui sia previsto il pagamento diretto ai sensi dell'articolo 105 del D.Lgs. 50/2016.

4. L'appaltatore è tenuto all'esatta osservanza di tutte le leggi, regolamenti e norme vigenti in materia, nonché eventualmente entrate in vigore nel corso dei lavori, e in particolare:

a.) nell'esecuzione dei lavori che formano oggetto del presente appalto, l'appaltatore si obbliga ad applicare integralmente il contratto nazionale di lavoro per gli operai dipendenti dalle aziende industriali edili e affini e gli accordi locali e aziendali integrativi dello stesso, in vigore per il tempo e nella località in cui si svolgono i lavori;

- b.) i suddetti obblighi vincolano l'appaltatore anche qualora non sia aderente alle associazioni stipulanti o receda da esse e indipendentemente dalla natura industriale o artigiana, dalla struttura o dalle dimensioni dell'impresa stessa e da ogni altra sua qualificazione giuridica;
- c.) è responsabile in rapporto alla Stazione appaltante dell'osservanza delle norme anzidette da parte degli eventuali subappaltatori nei confronti dei rispettivi dipendenti, anche nei casi in cui il contratto collettivo non disciplini l'ipotesi del subappalto; il fatto che il subappalto non sia stato autorizzato non esime l'appaltatore dalla responsabilità, e ciò senza pregiudizio degli altri diritti della Stazione appaltante;
- d.) è obbligato al regolare assolvimento degli obblighi contributivi in materia previdenziale, assistenziale, antinfortunistica e in ogni altro ambito tutelato dalle leggi speciali.
5. Ai sensi dell'art. 36 bis, comma 1, della legge n. 248/2006, qualora il personale ispettivo del Ministero del Lavoro e della Previdenza Sociale (anche su segnalazione dell'Istituto nazionale della previdenza sociale e dell'Istituto nazionale per l'assicurazione contro gli infortuni sul lavoro) riscontri l'impiego di personale non risultante dalle scritture o da altra documentazione obbligatoria, in misura pari o superiore al 20% del totale dei lavoratori regolarmente occupati nel cantiere, ovvero in caso di reiterate violazioni della disciplina in materia di superamento dei tempi di lavoro, di riposo giornaliero e settimanale, di cui agli articoli 4, 7 e 9 del D.Lgs. 66/2003 e s.m.i, può adottare il provvedimento di sospensione dei lavori.
6. Nei casi di cui al comma precedente, il provvedimento di sospensione può essere revocato laddove si accerti:
- a) la regolarizzazione dei lavoratori non risultanti dalle scritture o da altra documentazione obbligatoria;
- b) il ripristino delle regolari condizioni di lavoro, nelle ipotesi di reiterate violazioni alla disciplina in materia di superamento dei tempi di lavoro, di riposo giornaliero e settimanale.
7. Ai sensi dell'art. 36 bis, comma 2, della legge n. 248/06, i datori di lavoro debbono munire il personale occupato di apposita tessera di riconoscimento corredata di fotografia, contenente le generalità del lavoratore e l'indicazione del datore di lavoro. I lavoratori, dal canto loro, sono tenuti ad esporre detta tessera di riconoscimento. Tale obbligo grava anche in capo ai lavoratori autonomi che esercitano direttamente la propria attività nei cantieri, i quali sono tenuti a provvedervi per proprio conto.
8. Nel caso in cui siano presenti contemporaneamente nel cantiere più datori di lavoro o lavoratori autonomi, dell'obbligo di cui al comma precedente risponde in solido il committente dell'opera.
9. I datori di lavoro con meno di dieci dipendenti possono assolvere all'obbligo di cui al comma 7 mediante annotazione, su un apposito registro di cantiere vidimato dalla Direzione provinciale del lavoro territorialmente competente da tenersi sul luogo di lavoro, degli estremi del personale giornalmente impiegato nei lavori. Ai fini del presente comma, nel computo delle unità lavorative si tiene conto di tutti i lavoratori impiegati a prescindere dalla tipologia dei rapporti di lavoro instaurati, ivi compresi quelli autonomi per i quali si applicano le disposizioni di cui al comma 5.
10. Ai sensi dell'art. 36 bis, comma 5, della legge n. 248/06, la violazione delle previsioni di cui ai commi 6 e 8 comporta l'applicazione, in capo al datore di lavoro, della sanzione amministrativa da euro 100 ad euro 500 per ciascun lavoratore. Il lavoratore munito della tessera di riconoscimento di cui al comma 7 che non provvede ad esporla è, a sua volta, punito con la sanzione amministrativa da euro 50 a euro 300.
11. Nei casi di instaurazione di rapporti di lavoro, i datori di lavoro sono tenuti a dare la comunicazione di cui all'articolo 9-bis, comma 2, della legge n. 608/96 e s.m. e i. (di conversione del D.L. n. 510/1996), il giorno antecedente a quello in cui si instaurano i relativi rapporti, mediante documentazione avente data certa.

12. L'impiego di lavoratori non risultanti dalle scritture o da altra documentazione obbligatoria è punito con la sanzione amministrativa da euro 1.500 a euro 12.000 per ciascun lavoratore, maggiorata di euro 150 per ciascuna giornata di lavoro effettivo. L'importo delle sanzioni civili connesse all'omesso versamento dei contributi e premi riferiti a ciascun lavoratore di cui al periodo precedente non può essere inferiore a euro 3.000, indipendentemente dalla durata della prestazione lavorativa accertata.

## ART. 51

### RISOLUZIONE DEL CONTRATTO

1. Ai sensi dell'art. 108 del D.Lgs. 50/2016 fatto salvo quanto previsto ai commi 1, 2 e 4, dell'articolo 107 del D.Lgs. 50/2016, le stazioni appaltanti possono risolvere un contratto pubblico durante il periodo di sua efficacia, se una o più delle seguenti condizioni sono soddisfatte:

a) il contratto ha subito una modifica sostanziale che avrebbe richiesto una nuova procedura di appalto ai sensi dell'articolo 106 del D.Lgs 50/2016;

b) con riferimento alle modificazioni di cui all'articolo 106, comma 1, lettere b) e c) del D.Lgs. 50/2016 sono state superate le soglie di cui al comma 7 del predetto articolo; con riferimento alle modificazioni di cui all'articolo 106, comma 1, lettera e) del predetto articolo, sono state superate eventuali soglie stabilite dalle amministrazioni aggiudicatrici o dagli enti aggiudicatori; con riferimento alle modificazioni di cui all'articolo 106, comma 2, sono state superate le soglie di cui al medesimo comma 2, lettere a) e b);

c) l'aggiudicatario si è trovato, al momento dell'aggiudicazione dell'appalto in una delle situazioni di cui all'articolo 80, comma 1 D.Lgs. 50/2016 e avrebbe dovuto pertanto essere escluso dalla procedura di appalto o di aggiudicazione della concessione, ovvero ancora per quanto riguarda i settori speciali avrebbe dovuto essere escluso a norma dell'articolo 136, comma 1, secondo e terzo periodo del D.Lgs 50/2016;

d) l'appalto non avrebbe dovuto essere aggiudicato in considerazione di una grave violazione degli obblighi derivanti dai trattati, come riconosciuto dalla Corte di giustizia dell'Unione europea in un procedimento ai sensi dell'articolo 258 TFUE, o di una sentenza passata in giudicato per violazione del presente codice.

2. Le stazioni appaltanti devono risolvere un contratto pubblico durante il periodo di efficacia dello stesso qualora:

a) nei confronti dell'appaltatore sia intervenuta la decadenza dell'attestazione di qualificazione per aver prodotto falsa documentazione o dichiarazioni mendaci;

b) nei confronti dell'appaltatore sia intervenuto un provvedimento definitivo che dispone l'applicazione di una o più misure di prevenzione di cui al codice delle leggi antimafia e delle relative misure di prevenzione, ovvero sia intervenuta sentenza di condanna passata in giudicato per i reati di cui all'articolo 80 D.Lgs 50/2016.

3. Quando il direttore dei lavori o il responsabile dell'esecuzione del contratto, se nominato, accerta un grave inadempimento alle obbligazioni contrattuali da parte dell'appaltatore, tale da comprometterne la buona riuscita delle prestazioni, invia al responsabile del procedimento una relazione particolareggiata, corredata dei documenti necessari, indicando la stima dei lavori eseguiti regolarmente, il cui importo può essere riconosciuto all'appaltatore. Egli formula, altresì, la contestazione degli addebiti all'appaltatore, assegnando un termine non inferiore a quindici giorni per la presentazione delle proprie controdeduzioni al responsabile del procedimento. Acquisite e valutate negativamente le predette

controdeduzioni, ovvero scaduto il termine senza che l'appaltatore abbia risposto, la stazione appaltante su proposta del responsabile del procedimento dichiara risolto il contratto.

4. Qualora, al di fuori di quanto previsto al comma 3, l'esecuzione delle prestazioni ritardi per negligenza dell'appaltatore rispetto alle previsioni del contratto, il direttore dei lavori o il responsabile unico dell'esecuzione del contratto, se nominato gli assegna un termine, che, salvo i casi d'urgenza, non può essere inferiore a dieci giorni, entro i quali l'appaltatore deve eseguire le prestazioni. Scaduto il termine assegnato, e redatto processo verbale in contraddittorio con l'appaltatore, qualora l'inadempimento permanga, la stazione appaltante risolve il contratto, fermo restando il pagamento delle penali.

5. Nel caso di risoluzione del contratto l'appaltatore ha diritto soltanto al pagamento delle prestazioni relative ai lavori, servizi o forniture regolarmente eseguiti, decurtato degli oneri aggiuntivi derivanti dallo scioglimento del contratto.

6. Il responsabile unico del procedimento nel comunicare all'appaltatore la determinazione di risoluzione del contratto, dispone, con preavviso di venti giorni, che il direttore dei lavori curi la redazione dello stato di consistenza dei lavori già eseguiti, l'inventario di materiali, macchine e mezzi d'opera e la relativa presa in consegna.

7. Qualora sia stato nominato, l'organo di collaudo procede a redigere, acquisito lo stato di consistenza, un verbale di accertamento tecnico e contabile con le modalità di cui al presente codice. Con il verbale è accertata la corrispondenza tra quanto eseguito fino alla risoluzione del contratto e ammesso in contabilità e quanto previsto nel progetto approvato nonché nelle eventuali perizie di variante; è altresì accertata la presenza di eventuali opere, riportate nello stato di consistenza, ma non previste nel progetto approvato nonché nelle eventuali perizie di variante.

8. Nei casi di cui ai commi 2 e 3, in sede di liquidazione finale dei lavori, servizi o forniture riferita all'appalto risolto, l'onere da porre a carico dell'appaltatore è determinato anche in relazione alla maggiore spesa sostenuta per affidare ad altra impresa i lavori ove la stazione appaltante non si sia avvalsa della facoltà prevista dall'articolo 110, comma 1 D.Lgs. 50/2016.

9. Nei casi di risoluzione del contratto di appalto dichiarata dalla stazione appaltante l'appaltatore deve provvedere al ripiegamento dei cantieri già allestiti e allo sgombero delle aree di lavoro e relative pertinenze nel termine a tale fine assegnato dalla stessa stazione appaltante; in caso di mancato rispetto del termine assegnato, la stazione appaltante provvede d'ufficio addebitando all'appaltatore i relativi oneri e spese. La stazione appaltante, in alternativa all'esecuzione di eventuali provvedimenti giurisdizionali cautelari, possessori o d'urgenza comunque denominati che inibiscano o ritardino il ripiegamento dei cantieri o lo sgombero delle aree di lavoro e relative pertinenze, può depositare cauzione in conto vincolato a favore dell'appaltatore o prestare fideiussione bancaria o polizza assicurativa con le modalità di cui all'articolo 93 D.Lgs. 50/2016, pari all'uno per cento del valore del contratto. Resta fermo il diritto dell'appaltatore di agire per il risarcimento dei danni.

## **ART. 52**

### **RECESSO DAL CONTRATTO**

1. Ai sensi dell'art. 109 del D.Lgs. 50/2016, fermo restando quanto previsto dagli articoli 88, comma 4-ter, e 92, comma 4, del decreto legislativo 6 settembre 2011, n. 159, la stazione appaltante può recedere dal contratto in qualunque tempo previo il pagamento dei lavori eseguiti nonché del valore dei materiali utili esistenti in cantiere, oltre al decimo dell'importo delle opere non eseguite.

2. Il decimo dell'importo delle opere non eseguite è calcolato sulla differenza tra l'importo dei quattro quinti del prezzo posto a base di gara, depurato del ribasso d'asta e l'ammontare netto dei lavori eseguiti.
3. L'esercizio del diritto di recesso è preceduto da una formale comunicazione all'appaltatore da darsi con un preavviso non inferiore a venti giorni, decorsi i quali la stazione appaltante prende in consegna i lavori, ed effettua il collaudo definitivo.
4. I materiali, il cui valore è riconosciuto dalla stazione appaltante a norma del comma 1, sono soltanto quelli già accettati dal direttore dei lavori o del direttore dell'esecuzione del contratto, se nominato, o del RUP in sua assenza, prima della comunicazione del preavviso di cui al comma 3.
5. La stazione appaltante può trattenere le opere provvisorie e gli impianti che non siano in tutto o in parte asportabili ove li ritenga ancora utilizzabili. In tal caso essa corrisponde all'appaltatore, per il valore delle opere e degli impianti non ammortizzato nel corso dei lavori eseguiti, un compenso da determinare nella minor somma fra il costo di costruzione e il valore delle opere e degli impianti al momento dello scioglimento del contratto.
6. L'appaltatore deve rimuovere dai magazzini e dai cantieri i materiali non accettati dal direttore dei lavori e deve mettere i magazzini e i cantieri a disposizione della stazione appaltante nel termine stabilito; in caso contrario lo sgombero è effettuato d'ufficio e a sue spese.



## CAPITOLO XI

### DISPOSIZIONI PER L'ULTIMAZIONE

#### ART. 53

##### ULTIMAZIONE DEI LAVORI

Ai sensi dell'art. 199, D.P.R. n. 207/10, l'ultimazione dei lavori, appena intervenuta, deve essere comunicata - per iscritto - dall'appaltatore al direttore dei lavori, che procede subito alle necessarie constatazioni in contraddittorio con l'appaltatore e rilascia, senza ritardo alcuno, il certificato attestante l'avvenuta ultimazione in doppio esemplare.

In sede di accertamento sommario, senza pregiudizio di successivi accertamenti, sono rilevati e verbalizzati eventuali vizi e difformità di costruzione che l'impresa appaltatrice è tenuta a eliminare a sue spese nel termine fissato e con le modalità prescritte dal direttore dei lavori. Il direttore dei lavori, nell'effettuare le suddette constatazioni, fa riferimento alla finalità dell'opera, nel senso che considera la stessa ultimata, entro il termine stabilito, anche in presenza di rifiniture accessorie mancanti, purché queste ultime non pregiudichino la funzionalità dell'opera stessa.

Il certificato di ultimazione può prevedere l'assegnazione di un termine, non superiore a sessanta giorni, per consentire all'impresa il completamento di tutte le lavorazioni di piccola entità, non incidenti sull'uso e la funzionalità dell'opera, per come accertate dal direttore dei lavori.

Qualora si eccede tale termine senza che l'appaltatore abbia completato le opere accessorie, il certificato di ultimazione diviene inefficace ed occorre redigerne uno nuovo che accerti l'avvenuto completamento.

Nel caso in cui l'ultimazione dei lavori non avvenga entro i termini stabiliti dagli atti contrattuali è applicata la penale di cui all'art. 20 del presente capitolato, per il maggior tempo impiegato dall'appaltatore nell'esecuzione dell'appalto.

È ammessa, su motivata richiesta dell'esecutore, la totale o parziale disapplicazione delle penali, quando si riconosca che il ritardo non è imputabile all'esecutore, oppure quando si riconosca che le penali sono manifestamente sproporzionate, rispetto all'interesse della stazione appaltante. La disapplicazione non comporta il riconoscimento di compensi o indennizzi all'esecutore.

Detto provvedimento può essere adottato non in base a criteri discrezionali, ma solo per motivi di natura giuridica che escludono la responsabilità della ditta.

L'appaltatore, nel caso di lavori non ultimati nel tempo prefissato e qualunque sia il maggior tempo impiegato, non ha facoltà di chiedere lo scioglimento del contratto e non ha diritto ad indennizzo alcuno qualora la causa del ritardo non sia imputabile alla stazione appaltante.

Dalla data del verbale di ultimazione dei lavori decorre il periodo di gratuita manutenzione; tale periodo cessa con l'approvazione del collaudo finale da parte dell'ente appaltante, da effettuarsi entro i termini previsti all'art. 55 del presente capitolato.

## **ART. 54**

### **PRESA IN CONSEGNA DEI LAVORI ULTIMATI**

Ai sensi dell'art. 230 del D.P.R. n. 207/10, la stazione appaltante si riserva di prendere in consegna parzialmente o totalmente le opere, con apposito verbale, immediatamente dopo l'accertamento sommario se questo ha avuto esito positivo ovvero nel termine assegnato dalla direzione lavori di cui all'articolo precedente.

Qualora la Stazione appaltante si avvalga di tale facoltà, che viene comunicata all'appaltatore per iscritto, lo stesso appaltatore non può opporvisi per alcun motivo, né può reclamare compensi di sorta. Egli può, però, chiedere che sia redatto apposito verbale circa lo stato delle opere, onde essere garantito dai possibili danni che potrebbero essere arrecati alle opere stesse.

La presa in consegna anticipata non incide sul giudizio definitivo sul lavoro e su tutte le questioni che possano sorgere al riguardo, e sulle eventuali e conseguenti responsabilità dell'appaltatore.

La presa di possesso da parte della Stazione appaltante avviene nel termine perentorio fissato dalla stessa per mezzo del direttore dei lavori o per mezzo del responsabile del procedimento, in presenza dell'appaltatore o di due testimoni in caso di sua assenza.

Qualora la Stazione appaltante non si trovi nella condizione di prendere in consegna le opere dopo l'ultimazione dei lavori, l'appaltatore non può reclamare la consegna ed è altresì tenuto alla gratuita manutenzione fino ai termini previsti dal precedente articolo.

## **ART. 55**

### **TERMINI PER IL COLLAUDO E LA REGOLARE ESECUZIONE**

1. Ai sensi dell'art. 102 del D.Lgs. 50/2015 i contratti pubblici di lavori sono soggetti a collaudo per certificare che l'oggetto del contratto in termini di prestazioni, obiettivi e caratteristiche tecniche, economiche e qualitative sia stato realizzato ed eseguito nel rispetto delle previsioni contrattuali e delle pattuizioni concordate in sede di aggiudicazione o affidamento. Per i contratti pubblici di importo inferiore alla soglia europea di cui all'articolo 35 del D.Lgs. 50/2016 il certificato di collaudo dei lavori nei casi espressamente individuati dal decreto di cui al comma 8 del D.Lgs 50/2016, possono essere sostituiti dal certificato di regolare esecuzione rilasciato dal direttore dei lavori.

2. Il collaudo finale deve avere luogo non oltre sei mesi dall'ultimazione dei lavori, salvi i casi, individuati dal decreto del Ministro delle infrastrutture e dei trasporti di cui al comma 8 del D.Lgs. 50/2016, di particolare complessità dell'opera da collaudare, per i quali il termine può essere elevato sino ad un anno. Il certificato di collaudo ha carattere provvisorio e assume carattere definitivo decorsi due anni dalla sua emissione.

Decorso tale termine, il collaudo si intende tacitamente approvato ancorché l'atto formale di approvazione non sia stato emesso entro due mesi dalla scadenza del medesimo termine.

3. All'esito positivo del collaudo il responsabile unico del procedimento rilascia il certificato di pagamento ai fini dell'emissione della fattura da parte dell'appaltatore. Il certificato di pagamento è rilasciato non oltre il novantesimo giorno dall'emissione del certificato di collaudo provvisorio ovvero del certificato di regolare esecuzione e non costituisce presunzione di accettazione dell'opera, ai sensi dell'articolo 1666, secondo comma, del codice civile.

4. Salvo quanto disposto dall'articolo 1669 del codice civile, l'appaltatore risponde per la difformità e i vizi dell'opera, ancorché riconoscibili, purché denunciati dalla stazione appaltante prima che il certificato di collaudo assuma carattere definitivo.

Ai sensi dell'art. 102 c. 8 del D.Lgs. 50/2016, fino alla data di entrata in vigore del decreto ministeriale si applica l'art. 216 c. 16 del D.Lgs. 50/2016 cioè le disposizioni di cui alla Parte II, Titolo X, [30] nonché gli allegati o le parti di allegati ivi richiamate, del D.P.R. 207/2010.

## CAPITOLO XII

### NORME FINALI

#### ART. 56

#### ONERI ED OBBLIGHI DIVERSI A CARICO DELL'APPALTATORE - RESPONSABILITÀ DELL'APPALTATORE

Oltre gli oneri di cui al Cap. Gen. n. 145/00, al D.P.R. n.207/10 e al presente Capitolato Speciale, nonché a quanto previsto da tutti i piani per le misure di sicurezza fisica dei lavoratori, sono a carico dell'Appaltatore gli oneri ed obblighi seguenti:

- 1.) la fedele esecuzione del progetto e degli ordini impartiti per quanto di competenza, dal direttore dei lavori, in conformità alle pattuizioni contrattuali, in modo che le opere eseguite risultino a tutti gli effetti collaudabili, esattamente conformi al progetto e a perfetta regola d'arte, richiedendo al direttore dei lavori tempestive disposizioni scritte per i particolari che eventualmente non risultassero da disegni, dal capitolato o dalla descrizione delle opere. In ogni caso l'appaltatore non deve dare corso all'esecuzione di aggiunte o varianti non ordinate per iscritto ai sensi dell'art. 1659 del codice civile.
- 2.) eventuali piccoli scavi, tagli dell'asfalto ed ogni altro onere relativo alla formazione del cantiere attrezzato, in relazione all'entità dell'opera, con tutti i più moderni e perfezionati impianti per assicurare una perfetta e rapida esecuzione di tutte le opere prestabilite, la recinzione del cantiere stesso con solido steccato in legno, in materiale plastico, o metallico, l'approntamento delle opere provvisorie necessarie all'esecuzione dei lavori ed allo svolgimento degli stessi in condizioni di massima sicurezza, la pulizia e la manutenzione del cantiere, la sistemazione delle sue strade, compreso l'eventuale inghiaio, in modo da rendere sicuri il transito e la circolazione dei veicoli e delle persone addette ai lavori tutti, ivi comprese le eventuali opere scorporate o affidate a terzi dallo stesso ente appaltante.
- 3.) l'assunzione in proprio, tenendone indenne la Stazione appaltante, di ogni responsabilità risarcitoria e delle obbligazioni relative comunque connesse all'esecuzione delle prestazioni dell'impresa a termini di contratto.
- 4.) l'esecuzione presso gli Istituti autorizzati, di tutte le prove che verranno ordinate dalla direzione lavori, sui materiali e manufatti impiegati o da impiegarsi nella costruzione, compresa la confezione dei campioni e l'esecuzione di prove di carico che siano ordinate dalla stessa direzione lavori su tutte le opere in calcestruzzo semplice o armato e qualsiasi altra struttura portante o materiale, nonché prove di tenuta per le tubazioni; in particolare è fatto obbligo di effettuare almeno un prelievo di calcestruzzo per ogni giorno di getto (n. 2 cubi), datato e conservato;
- 5.) le responsabilità sulla non rispondenza degli elementi eseguiti rispetto a quelli progettati o previsti dal capitolato.
- 6.) le spese, i contributi, i diritti, i lavori, le forniture e le prestazioni occorrenti per gli allacciamenti provvisori di acqua, energia elettrica, gas e fognatura, necessari per il funzionamento del cantiere e per l'esecuzione dei lavori, nonché le spese per le utenze e i consumi dipendenti dai predetti servizi; l'appaltatore si obbliga a concedere, con il solo rimborso delle spese vive, l'uso dei predetti servizi alle altre ditte che eseguono forniture o lavori per conto della Stazione appaltante, sempre nel rispetto delle esigenze e delle misure di sicurezza.

- 7.) la disponibilità, entro il recinto del cantiere e nei luoghi che saranno designati dalla direzione dei lavori, di locali, ad uso Ufficio del personale di Direzione ed assistenza, allacciati alle utenze (luce, acqua, telefono,...), dotati di servizi igienici, arredati, illuminati e riscaldati a seconda delle richieste della Direzione Lavori, compresa la relativa manutenzione.
- 8.) l'approntamento dei necessari locali di cantiere per le maestranze, che dovranno essere dotati di adeguati servizi igienici e di idoneo smaltimento dei liquami.
- 9.) l'esecuzione di un'opera campione ogni volta che questo sia richiesto dalla direzione dei lavori, per ottenere il relativo nulla-osta alla realizzazione delle opere simili.
- 10.) la redazione degli eventuali progetti esecutivi degli impianti elettrici di cantiere e del ponteggio, da consegnare in triplice copia alla Stazione appaltante; dovranno altresì essere rilasciate all'Amministrazione appaltante, se richiesto, in osservanza del D.M. 37/08 (ex legge 46/90), le varie dichiarazioni di conformità a regola d'arte di tutti gli impianti realizzati.
- 11.) l'esecuzione di ogni prova che sia ordinata dalla Direzione dei Lavori, per la verifica dei lavori.
- 12.) il mantenimento, fino all'emissione del certificato di collaudo, della continuità degli scoli delle acque e del transito sulle vie o sentieri, pubblici o privati, adiacenti le opere da eseguire.
- 13.) la riparazione di eventuali danni che, in dipendenza delle modalità di esecuzione dei lavori, possano essere arrecati a persone o a proprietà pubbliche e private sollevando da qualsiasi responsabilità sia l'Amministrazione appaltante che la Direzione dei Lavori o il personale di sorveglianza e di assistenza.
- 14.) l'assicurazione contro gli incendi di tutte le opere e del cantiere dall'inizio dei lavori fino al collaudo finale, comprendendo nel valore assicurato anche le opere eseguite da altre Ditte; l'assicurazione contro tali rischi dovrà farsi con polizza intestata all'Amministrazione appaltante.
- 15.) la richiesta, prima della realizzazione dei lavori, a tutti i soggetti diversi dalla Stazione appaltante (privati, Provincia, ANAS, ENEL, Telecom e altri eventuali) interessati direttamente o indirettamente ai lavori, dei permessi necessari e a seguire di tutte le disposizioni emanate dai suddetti per quanto di competenza, in relazione all'esecuzione delle opere e alla conduzione del cantiere, con esclusione dei permessi e degli altri atti di assenso aventi natura definitiva e afferenti il lavoro pubblico in quanto tale.
- 16.) la pulizia quotidiana col personale necessario delle vie di transito del cantiere e dei locali destinati alle maestranze ed alla Direzione Lavori, compreso lo sgombero dei materiali di rifiuto lasciati da altre Ditte.
- 17.) provvedere, a sua cura e spese e sotto la sua completa responsabilità, al ricevimento in cantiere, allo scarico e al trasporto nei luoghi di deposito, situati nell'interno del cantiere, o a piè d'opera, secondo le disposizioni della Direzione dei Lavori, nonché alla buona conservazione ed alla perfetta custodia dei materiali e dei manufatti esclusi dal presente appalto e provvisti od eseguiti da altre ditte per conto dell'Amministrazione appaltante. I danni che per cause dipendenti o per sua negligenza fossero apportati ai materiali e manufatti suddetti dovranno essere riparati a carico esclusivo dell'Appaltatore.
- 18.) la concessione, su richiesta della direzione lavori, a qualunque altra impresa alla quale siano affidati lavori non compresi nel presente appalto, l'uso parziale o totale dei ponteggi di servizio, delle impalcature, delle costruzioni provvisorie e degli apparecchi di sollevamento per tutto il tempo necessario all'esecuzione dei lavori che l'ente appaltante intenderà eseguire direttamente oppure a mezzo di altre ditte dalle quali, come dall'ente appaltante, l'impresa non potrà pretendere compensi di sorta, tranne che per l'impiego di personale addetto ad impianti di sollevamento; il tutto compatibilmente con le esigenze e le misure di sicurezza.
- 19.) la consegna, prima della smobilitazione del cantiere, di un certo quantitativo di materiale usato, per le finalità di eventuali successivi ricambi omogenei, previsto dal presente capitolato o precisato da

parte della direzione lavori con ordine di servizio e che viene liquidato in base al solo costo del materiale.

20.) l'idonea protezione dei materiali impiegati e messi in opera a prevenzione di danni di qualsiasi natura e causa, nonché la rimozione di dette protezioni a richiesta della direzione lavori; nel caso di sospensione dei lavori deve essere adottato ogni provvedimento necessario ad evitare deterioramenti di qualsiasi genere e per qualsiasi causa alle opere eseguite, restando a carico dell'appaltatore l'obbligo di risarcimento degli eventuali danni conseguenti al mancato od insufficiente rispetto della presente norma.

21.) l'adozione, nel compimento di tutti i lavori, dei procedimenti e delle cautele necessarie a garantire l'incolumità degli operai, delle persone addette ai lavori stessi e dei terzi, nonché ad evitare danni ai beni pubblici e privati, osservando le disposizioni contenute nelle vigenti norme in materia di prevenzione infortuni; con ogni più ampia responsabilità in caso di infortuni a carico dell'appaltatore, restandone sollevati la Stazione appaltante, nonché il personale preposto alla direzione e sorveglianza dei lavori.

22.) la predisposizione del personale e degli strumenti necessari (compresa stazione totale) per tracciamenti, rilievi, misurazioni, prove e controlli dei lavori tenendo a disposizione del direttore dei lavori i disegni e le tavole per gli opportuni raffronti e controlli, con divieto di darne visione a terzi e con formale impegno di astenersi dal riprodurre o contraffare i disegni e i modelli avuti in consegna.

Il corrispettivo per tutti gli obblighi ed oneri sopra specificati è conglobato nei prezzi dei lavori, fisso ed invariabile, di cui all'art. 3 del presente capitolato.

## **ART. 57**

### **OBBLIGHI SPECIALI A CARICO DELL'APPALTATORE**

1.) L'appaltatore è obbligato a:

- a) intervenire alle misure, le quali possono comunque essere eseguite alla presenza di due testimoni qualora egli, invitato, non si presenti (art. 185, comma 2, D.P.R. n.207/10);
- b) firmare i libretti delle misure, i brogliacci, le liste settimanali e gli eventuali disegni integrativi a lui sottoposti dal direttore dei lavori (art. 181 e 185 del D.P.R. n.207/10);
- c) consegnare al direttore lavori, con tempestività, le fatture relative alle lavorazioni e somministrazioni previste dal capitolato Speciale d'Appalto e ordinate dal direttore dei lavori che per la loro natura si giustificano mediante fattura (art. 186, D.P.R. n.207/10);
- d) consegnare al direttore dei lavori le note relative alle giornate di operai, di noli e di mezzi d'opera, nonché le altre provviste somministrate, per gli eventuali lavori previsti e ordinati in economia nonché a firmare le relative liste settimanali sottopostegli dal direttore dei lavori (art. 187, comma 2, D.P.R. n.207/10);

2.) L'appaltatore è obbligato a produrre alla Direzione dei Lavori adeguata documentazione fotografica, in relazione a lavorazioni di particolare complessità, ovvero non più ispezionabili o non più verificabili dopo la loro esecuzione o comunque a richiesta della Direzione dei Lavori. La documentazione fotografica, a colori e in formati riproducibili agevolmente, deve recare in modo automatico e non modificabile la data e l'ora nelle quali sono state effettuate le relative riprese.

## **ART. 58**

### **PROPRIETA' DEI MATERIALI DI SCAVO E DI DEMOLIZIONE**

- 1.) I materiali provenienti dalle escavazioni e dalle demolizioni sono di proprietà dell'appaltatore.
- 2.) In attuazione dell'articolo 36 del capitolato generale d'appalto i materiali provenienti dalle escavazioni devono essere trasportati e regolarmente accatastati in impianto di recupero autorizzato o in area indicata dalla Direzione Lavori, a cura e spese dell'appaltatore.

## **ART. 59**

### **CUSTODIA DEL CANTIERE**

E' a carico e a cura dell'appaltatore la guardia e la sorveglianza sia di giorno che di notte, con il personale necessario, del cantiere e di tutti i materiali in esso esistenti. Ciò anche durante i periodi di sospensione e fino alla presa in consegna dell'opera da parte della stazione appaltante.

## **ART. 60**

### **CARTELLO DI CANTIERE**

L'appaltatore deve predisporre ed esporre in sito un esemplare del cartello indicatore, con le dimensioni di almeno 100 cm di base e cm 200 di altezza, recanti le descrizioni di cui alla Circolare del Ministero dei LL.PP. dell'1 giugno 1990, n. 46 1729/UL, curandone i necessari aggiornamenti periodici.

## **ART. 61**

### **SPESE CONTRATTUALI, IMPOSTE, TASSE**

- 1.) Sono a carico dell'appaltatore senza diritto di rivalsa:
  - a) le spese contrattuali;
  - b) le tasse e gli altri oneri per l'ottenimento di tutte le licenze tecniche occorrenti per l'esecuzione dei lavori e la messa in funzione degli impianti;
  - c) le tasse e gli altri oneri dovuti ad enti territoriali (occupazione temporanea di suolo pubblico, passi carrabili, permessi di scarico, ecc.) direttamente o indirettamente connessi alla gestione del cantiere e all'esecuzione dei lavori;
  - d) le spese, le imposte, i diritti di segreteria e le tasse relativi al perfezionamento e alla registrazione del contratto.
- 2.) Sono altresì a carico dell'appaltatore tutte le spese di bollo per gli atti occorrenti per la gestione del lavoro, dalla consegna alla data di emissione del certificato di collaudo o del certificato di regolare esecuzione.
3. Qualora, per atti aggiuntivi o risultanze contabili finali determinanti aggiornamenti o conguagli delle somme per spese contrattuali, imposte e tasse di cui ai commi 1 e 2, le maggiori somme sono comunque a carico dell'appaltatore e trova applicazione l'articolo 8 del capitolato generale d'appalto.
4. A carico dell'appaltatore restano inoltre le imposte e gli altri oneri che, direttamente o indirettamente gravino sui lavori e sulle forniture oggetto dell'appalto.

5. A carico dell'appaltatore restano inoltre tutte le spese inerenti la stipula delle polizze assicurative necessarie alla partecipazione alla gara di appalto e alla esecuzione dei lavori previste dalla normativa vigente.

6. Il presente contratto è soggetto all'imposta sul valore aggiunto (I.V.A.); l'I.V.A. è regolata dalla legge; tutti gli importi citati nel presente capitolato si intendono I.V.A. esclusa.



**COMUNE DI SANTA MARIA A MONTE**  
**Provincia di Pisa**

**CAPITOLATO SPECIALE DI APPALTO**

(art. 43 D.P.R. 207/2010)

**PARTE TECNICA**

**Lavori di:**

**CONSOLIDAMENTO DI UN TRATTO DI VERSANTE A  
MONTE DELLA VIA REPUBBLICA**

**Luglio 2016**



## Capitolo 1 - ACCETTAZIONE DEI MATERIALI IN GENERALE

- Art. 1. Accettazione
- Art. 2. Impiego di materiali con caratteristiche superiori a quelle contrattuali
- Art. 3. Impiego di materiali o componenti di minor pregio
- Art. 4. Impiego di materiali riciclati e di terre e rocce da scavo
  - 4.1 Materiali riciclati
  - 4.2 Riutilizzo delle terre e rocce da scavo
- Art. 5. Norme di riferimento e marcatura CE
- Art. 6. Provvista dei materiali
- Art. 7. Sostituzione dei luoghi di provenienza dei materiali previsti in contratto
- Art. 8. Accertamenti di laboratorio e verifiche tecniche
- Art. 9. Indennità per occupazioni temporanee e danni arrecati

## Capitolo 2 - MATERIALI E PRODOTTI PER USO STRUTTURALE

- Art. 10. Materiali e prodotti per uso strutturale
  - 10.1 Identificazione, certificazione e accettazione
  - 10.2 Procedure e prove sperimentali d'accettazione
  - 10.3 Procedure di controllo di produzione in fabbrica
- Art. 11. Componenti del calcestruzzo
  - 11.1 Leganti per opere strutturali
    - 11.1.1 Fornitura
    - 11.1.2 Marchio di conformità
    - 11.1.3 Metodi di prova
  - 11.2 Aggregati
    - 11.2.1 Sistema di attestazione della conformità
    - 11.2.2 Marcatura CE
    - 11.2.3 Controlli d'accettazione
    - 11.2.4 Sabbia
      - 11.2.4.1 Verifiche sulla qualità
    - 11.2.5 Norme per gli aggregati per la confezione di calcestruzzi
    - 11.2.6 Norme di riferimento per gli aggregati leggeri
  - 11.3 Aggiunte
    - 11.3.1 Ceneri volanti
    - 11.3.2 Microsilice
  - 11.4 Additivi
    - 11.4.1 Additivi acceleranti
    - 11.4.2 Additivi ritardanti
    - 11.4.3 Additivi antigelo
    - 11.4.4 Additivi fluidificanti e superfluidificanti
    - 11.4.5 Additivi aeranti
      - 11.4.5.1 Norme di riferimento
  - 11.5 Agenti espansivi
  - 11.6 Prodotti filmogeni per la protezione del calcestruzzo
  - 11.7 Prodotti disarmanti
  - 11.8 Acqua di impasto
  - 11.9 Classi di resistenza del conglomerato cementizio
    - 11.9.1 Classi di resistenza
    - 11.9.2 Costruzioni di altri materiali
- Art. 12. Acciaio per cemento armato
  - 12.1 Le forme di controllo obbligatorie
  - 12.2 La marcatura e la rintracciabilità dei prodotti qualificati
    - 12.2.1 Il caso dell'unità marcata scorporata. Le ulteriori indicazioni del direttore dei lavori per le prove di laboratorio
    - 12.2.2 Conservazione della documentazione d'accompagnamento
    - 12.2.3 Indicazione del marchio identificativo nei certificati delle prove meccaniche
    - 12.2.4 Forniture e documentazione di accompagnamento: l'attestato di qualificazione
    - 12.2.5 Centri di trasformazione
      - 12.2.5.1 Rintracciabilità dei prodotti

- 12.2.5.2 Documentazione di accompagnamento e verifiche del direttore dei lavori
- 12.3 I tipi d'acciaio per cemento armato
  - 12.3.1 L'acciaio per cemento armato B450C
  - 12.3.2 L'acciaio per cemento armato B450A
  - 12.3.3 L'accertamento delle proprietà meccaniche
    - La prova di piegamento
    - La prova di trazione
- 12.4 Le caratteristiche dimensionali e di impiego
  - 12.4.1 La sagomatura e l'impiego
  - 12.4.2 Le reti e i tralicci elettrosaldati
    - La marchiatura di identificazione
- 12.5 La saldabilità
- 12.6 Le tolleranze dimensionali
- 12.7 Le procedure di controllo per acciai da cemento armato ordinario, barre e rotoli
  - 12.7.1 I controlli sistematici
  - 12.7.2 Le prove di qualificazione
  - 12.7.3 Le prove periodiche di verifica della qualità
  - 12.7.4 La verifica delle tolleranze dimensionali per colata o lotto di produzione
  - 12.7.5 La facoltatività dei controlli su singole colate o lotti di produzione
  - 12.7.6 I controlli nei centri di trasformazione
  - 12.7.7 I controlli di accettazione in cantiere
  - 12.7.8 Il prelievo dei campioni e la domanda al laboratorio prove
- Art. 13. Acciaio per strutture metalliche
  - 13.1 Generalità
  - 13.2 L'acciaio per getti
  - 13.3 L'acciaio per strutture saldate
    - 13.3.1 La composizione chimica degli acciai
    - 13.3.2 Il processo di saldatura. La qualificazione dei saldatori
  - 13.4 I bulloni e i chiodi
    - 13.4.1 I bulloni
    - 13.4.2 I bulloni per giunzioni ad attrito
    - 13.4.3 I chiodi
    - 13.4.4 I connettori a piolo
  - 13.5 L'impiego di acciai inossidabili
  - 13.6 Le specifiche per gli acciai da carpenteria in zona sismica
  - 13.7 Procedure di controllo su acciai da carpenteria
    - 13.7.1 I controlli in stabilimento di produzione
      - 13.7.1.1 La suddivisione dei prodotti
      - 13.7.1.2 Le prove di qualificazione
      - 13.7.1.3 Il controllo continuo della qualità della produzione
      - 13.7.1.4 La verifica periodica della qualità
      - 13.7.1.5 I controlli su singole colate
    - 13.7.2 I controlli nei centri di trasformazione
      - 13.7.2.1 I centri di produzione di lamiere grecate e profilati formati a freddo. Le verifiche del direttore dei lavori
      - 13.7.2.2 I centri di prelaborazione di componenti strutturali
      - 13.7.2.3 Le officine per la produzione di carpenterie metalliche. Le verifiche del direttore dei lavori
      - 13.7.2.4 Le officine per la produzione di bulloni e di chiodi. Le verifiche del direttore dei lavori
    - 13.7.3 I controlli di accettazione in cantiere da parte del direttore dei lavori
  - 13.8 Norme di riferimento
    - 13.8.1 Esecuzione
    - 13.8.2 Elementi di collegamento
    - 13.8.3 Profilati cavi
    - 13.8.4 Prodotti laminati a caldo
- Art. 14. Elementi costruttivi prefabbricati
  - 14.1 Generalità
  - 14.2 Requisiti minimi degli stabilimenti e degli impianti di produzione

- 14.3 Controllo di produzione
  - 14.3.1 Controllo sui materiali per elementi di serie
  - 14.3.2 Controllo di produzione di serie controllata
  - 14.3.3 Prove di tipo iniziali per elementi di serie controllata
  - 14.3.4 Marcatura
- 14.4 Procedure di qualificazione
  - 14.4.1 Qualificazione dello stabilimento
  - 14.4.2 Qualificazione della produzione in serie dichiarata
  - 14.4.3 Qualificazione della produzione in serie controllata
  - 14.4.4 Sospensioni e revoche
- 14.5 Documenti di accompagnamento della fornitura. Verifiche del direttore dei lavori
- 14.6 Norme complementari relative alle strutture prefabbricate
  - 14.6.1 Prodotti prefabbricati non soggetti a marcatura CE
  - 14.6.2 Prodotti prefabbricati in serie
    - 14.6.2.1 Prodotti prefabbricati in serie dichiarata
    - 14.6.2.2 Prodotti prefabbricati in serie controllata
    - 14.6.2.3 Responsabilità e competenze
    - 14.6.2.4 Prove su componenti
    - 14.6.2.5 Norme complementari
      - 14.6.2.5.1 Appoggi
      - 14.6.2.5.2 Realizzazione delle unioni
      - 14.6.2.5.3 Tolleranze

### Capitolo 3 - MATERIALI PER OPERE DI COMPLETAMENTO E IMPIANTISTICHE

Art. 15. Calci idrauliche da costruzioni

Art. 16. Manufatti di pietre naturali o ricostruite

- 16.1 Generalità
- 16.2 Marmo
- 16.3 Granito
- 16.4 Travertino
- 16.5 Pietra
- 16.6 Requisiti d'accettazione
- 16.7 Manufatti da lastre
- 16.8 Manufatti in spessore
- 16.9 Manufatti a spacco e sfaldo

Art. 17. Prodotti per rivestimenti interni ed esterni

- 17.1 Caratteristiche
- 17.2 Prodotti rigidi. Rivestimenti murali
  - 17.2.1 Piastrelle di ceramica
  - 17.2.2 Lastre di pietra naturale
  - 17.2.3 Elementi di metallo o materia plastica
  - 17.2.4 Lastre di cartongesso
  - 17.2.5 Lastre di fibrocemento ecologico
  - 17.2.6 Lastre di calcestruzzo
  - 17.2.7 Norma di riferimento

17.3 Prodotti flessibili. Rivestimenti murali

- 17.3.1 Carte da parati
- 17.3.2 Rivestimenti tessili
- 17.3.3 Rivestimento ignifugo
- 17.3.4 Norme di riferimento

17.4 Prodotti fluidi o in pasta

- 17.4.1 Intonaci
  - Armatura degli intonaci interni
- 17.4.2 Prodotti vernicianti

Art. 18. Sigillanti, adesivi e geotessili

- 18.1 Sigillanti
- 18.2 Adesivi
  - 18.2.1 Adesivi per piastrelle

- 18.2.2 Adesivi per rivestimenti ceramici
- 18.2.3 Metodi di prova
- 18.3 Geotessili
  - 18.3.1 Geotessili. Norme di riferimento
  - 18.3.2 Nontessuti. Norme di riferimento
- Capitolo 4 - NORME GENERALI PER L'ESECUZIONE DEI LAVORI
- Art. 19. Rilievi, tracciati e capisaldi
  - 19.1 Rilievi
  - 19.2 Tracciati
  - 19.3 Capisaldi di livellazione
  - 19.4 Strumentazione
- Art. 20. Integrazione del piano di manutenzione dell'opera
- Capitolo 5 - MODALITÀ DI ESECUZIONE DELLE OPERE EDILIZIE
- Art. 21. Demolizioni
  - 21.1 Interventi preliminari
  - 21.2 Sbarramento della zona di demolizione
  - 21.3 Idoneità delle opere provvisorie
  - 21.4 Ordine delle demolizioni. Programma di demolizione
  - 21.5 Allontanamento e /o deposito delle materie di risulta
  - 21.6 Proprietà degli oggetti ritrovati
  - 21.7 Proprietà dei materiali da demolizione
  - 21.8 Demolizione per rovesciamento
- Art. 22. Scavi a sezione obbligata e sbancamenti in generale
  - 22.1 Generalità
  - 22.2 Ricognizione
  - 22.3 Smacchiamento dell'area
  - 22.4 Riferimento ai disegni di progetto esecutivo
  - 22.5 Splatemento e sbancamento
  - 22.6 Scavi a sezione obbligata
  - 22.7 Scavi in presenza d'acqua
    - 22.7.1 Pompe di aggettamento
    - 22.7.2 Prosciugamento dello scavo con sistema Wellpoint
    - 22.7.3 Allontanamento delle acque superficiali o di infiltrazione
  - 22.8 Impiego di esplosivi
  - 22.9 Deposito di materiali in prossimità degli scavi
  - 22.10 Presenza di gas negli scavi
  - 22.11 Sistemazione di strade, accessi e ripristino passaggi
  - 22.12 Manutenzione degli scavi
- Art. 23. Divieti per l'appaltatore dopo l'esecuzione degli scavi
- Art. 24. Riparazione di sottoservizi
- Art. 25. Rilevati e rinterrati
- Art. 26. Fondazioni dirette
  - 26.1 Scavi di fondazione
  - 26.2 Controllo della rispondenza tra la caratterizzazione geotecnica assunta in progetto e la situazione effettiva
  - 26.3 Magrone
- Art. 27. Confezionamento e posa in opera del calcestruzzo
  - 27.1 Calcestruzzo per calcestruzzo semplice e armato
    - 27.1.1 Studio e accettazione della composizione del calcestruzzo
    - 27.1.2 Composizione granulometrica
    - 27.1.3 Contenuto di cemento
    - 27.1.4 Contenuto di acqua di impasto
    - 27.1.5 Contenuto d'aria inglobata
    - 27.1.6 Resistenze meccaniche
  - 27.2 Confezione, trasporto e posa in opera del calcestruzzo per strutture in calcestruzzo semplice e armato
    - 27.2.1 Attrezzatura di cantiere
    - 27.2.2 Confezione del calcestruzzo
    - 27.2.3 Tempo di mescolamento

- 27.2.4 Trasporto del calcestruzzo
- 27.2.5 Documenti di consegna
- 27.2.6 Esecuzione del getto del calcestruzzo per calcestruzzo semplice e armato
  - 27.2.6.1 Programma dei getti
  - 27.2.6.2 Modalità esecutive e verifica della corretta posizione delle armature
  - 27.2.6.3 Realizzazione delle gabbie delle armature per cemento armato
  - 27.2.6.4 Ancoraggio delle barre e loro giunzioni
  - 27.2.6.5 Getto del calcestruzzo ordinario
  - 27.2.6.6 Getto del calcestruzzo autocompattante
  - 27.2.6.7 Getti in climi freddi
  - 27.2.6.8 Getti in climi caldi
  - 27.2.6.9 Riprese di getto. Riprese di getto su calcestruzzo fresco e su calcestruzzo indurito
  - 27.2.6.10 Compattazione del calcestruzzo
    - 27.2.6.10.1 Compattazione mediante vibrazione
  - 27.2.6.11 Stagionatura
    - 27.2.6.11.1 Prescrizioni per una corretta stagionatura
    - 27.2.6.11.2 Protezione in generale
    - 27.2.6.11.3 Protezione termica durante la stagionatura
    - 27.2.6.11.4 Durata della stagionatura
    - 27.2.6.11.5 Norme di riferimento per i prodotti filmogeni
    - 27.2.6.11.6 Controllo della fessurazione superficiale
    - 27.2.6.11.7 Maturazione accelerata con getti di vapore saturo
- 27.2.7 Casseforme e puntelli per le strutture in calcestruzzo semplice e armato
  - 27.2.7.1 Caratteristiche delle casseforme
    - 27.2.7.1.1 Casseforme speciali
    - 27.2.7.1.2 Casseforme in legno
    - 27.2.7.1.3 Pulizia e trattamento
    - 27.2.7.1.4 Legature delle casseforme e distanziatori delle armature
    - 27.2.7.1.5 Strutture di supporto
  - 27.2.7.2 Giunti tra gli elementi di cassaforma
  - 27.2.7.3 Predisposizione di fori, tracce, cavità
- 27.2.8 Linee generali per il disarmo delle strutture in cemento armato
  - 27.2.8.1 Disarmanti
- 27.2.9 Ripristini e stuccature
  - 27.2.9.1 Caricamento delle strutture disarmate
- 27.3 Prescrizioni specifiche per il calcestruzzo a faccia vista
- 27.4 Difetti superficiali delle strutture, cause e rimedi
- 27.5 Tolleranze dimensionali
  - 27.5.1 Pilastrini
  - 27.5.2 Travi
- Art. 28. Armature minime e limitazioni geometriche delle sezioni degli elementi strutturali in cemento armato
  - 28.1 Dettagli costruttivi per le zone non sismiche
    - 28.1.1 Armatura minima delle travi
    - 28.1.2 Armatura minima dei pilastrini
    - 28.1.3 Copriferro e interferro
  - 28.2 Dettagli costruttivi per le zone sismiche
    - 28.2.1 Limitazioni geometriche
      - 28.2.1.1 Travi
      - 28.2.1.2 Pilastrini
      - 28.2.1.3 Nodi trave-pilastro
      - 28.2.1.4 Pareti
    - 28.2.2 Limitazioni di armatura
      - 28.2.2.1 Travi
      - 28.2.2.2 Nodi trave-pilastro
      - 28.2.2.3 Pareti
      - 28.2.2.4 Travi di accoppiamento
- Art. 29. Esecuzione di strutture prefabbricate

- 29.1 Programma di montaggio
- 29.2 Identificazione degli elementi
- 29.3 Stoccaggio
- 29.4 Verifiche preliminari
- 29.5 Giunti e unioni
- 29.6 Posa in opera dei pannelli
- 29.7 Sigillature dei giunti dei pannelli
- 29.8 Tolleranze dimensionali
  - 29.8.1 Pilastrini
  - 29.8.2 Travi
  - 29.8.3 Pannelli di tamponamento

#### Capitolo 6 - OPERE FOGNARIE, ILLUMINAZIONE E STRADALI

Art. 30. Scavi delle trincee, coordinamento altimetrico e rispetto delle livellette per la posa in opera delle tubazioni

- 30.1 Generalità
- 30.2 Interferenze con edifici
- 30.3 Attraversamenti di manufatti
- 30.4 Interferenze con servizi pubblici sotterranei
- 30.5 Realizzazione della fossa
  - 30.5.1 Opere provvisorie
  - 30.5.2 Tipologie di scavi

Art. 31. Letto di posa per le tubazioni

- 31.1 Appoggio su suoli naturali
- 31.2 Appoggio su materiale di riporto
- 31.3 Appoggio su calcestruzzo
- 31.4 Camicia in calcestruzzo

Art. 32. Modalità esecutive per la posa in opera di tubazioni

- 32.1 Controllo e pulizia dei tubi
- 32.2 Nicchie in corrispondenza dei giunti
- 32.3 Continuità del piano di posa
- 32.4 Protezione catodica delle tubazioni metalliche
- 32.5 Tubi danneggiati durante la posa in opera
- 32.6 Piano di posa
- 32.7 Modalità di posa in opera

Art. 33. Rinterro delle tubazioni

- 33.1 Generalità
- 33.2 Esecuzione del rinterro
- 33.3 Raccomandazioni per la compattazione

Art. 34. Sovrastruttura stradale. Caratteristiche geometriche delle strade

- 34.1 Terminologia relativa alla sovrastruttura
- 34.2 Premessa
  - 34.2.1 Sovrastruttura
    - 34.2.1.1 Definizione
    - 34.2.1.2 Strati della sovrastruttura
      - 34.2.1.2.1 Strato superficiale
      - 34.2.1.2.2 Strato di base
      - 34.2.1.2.3 Strato di fondazione
      - 34.2.1.2.4 Strati accessori
  - 34.2.2 Tipi di sovrastrutture
    - 34.2.2.1 Sovrastruttura flessibile
    - 34.2.2.2 Sovrastruttura rigida
    - 34.2.2.3 Sovrastruttura semirigida
    - 34.2.2.4 Sovrastruttura rigida polifunzionale
  - 34.2.3 Sottofondo
    - 34.2.3.1 Definizione
    - 34.2.3.2 Sottofondo migliorato o stabilizzato
  - 34.2.4 Trattamenti
    - 34.2.4.1 Trattamento superficiale



- 34.2.4.2 Trattamento di ancoraggio
- 34.2.4.3 Trattamento di impregnazione
- 34.2.4.4 Trattamento di penetrazione
- 34.2.5 Tipi particolari di pavimentazioni o di strati
  - 34.2.5.1 Pavimentazione a elementi discontinui
  - 34.2.5.2 Pavimentazione di blocchetti prefabbricati di calcestruzzo, detta anche di masselli di calcestruzzo autobloccanti
  - 34.2.5.3 Massicciata
- 34.3 Elementi costitutivi dello spazio stradale
- 34.4 Caratteristiche geometriche
  - 34.4.1 Larghezza delle corsie
  - 34.4.2 Larghezza del margine interno e del margine laterale
  - 34.4.3 Larghezza del marciapiede
  - 34.4.4 Regolazione della sosta
- Art. 35. Misti cementati per strati fondazione e di base
  - 35.1 Generalità
  - 35.2 Materiali costituenti e loro qualificazione
    - 35.2.1 Aggregati
    - 35.2.2 Cemento
    - 35.2.3 Acqua
    - 35.2.4 Aggiunte
    - 35.2.5 Miscele
  - 35.3 Accettazione delle miscele
  - 35.4 Confezionamento delle miscele
    - 35.4.1 Preparazione delle superfici di stesa
  - 35.5 Posa in opera delle miscele
  - 35.6 Protezione superficiale dello strato finito
  - 35.7 Controlli
- Art. 36. Misti granulari per strati di fondazione
  - 36.1 Generalità
  - 36.2 Materiali
    - 36.2.1 Aggregati
    - 36.2.2 Miscele
  - 36.3 Accettazione del misto granulare
  - 36.4 Confezionamento del misto granulare
  - 36.5 Posa in opera del misto granulare
  - 36.6 Controlli
    - 36.6.1 Materiali
    - 36.6.2 Miscele
    - 36.6.3 Costipamento
    - 36.6.4 Portanza
    - 36.6.5 Sagoma
- Art. 37. Conglomerati bituminosi a caldo tradizionali con e senza riciclato per strato di base
  - 37.1 Generalità
  - 37.2 Materiali costituenti e loro qualificazione
    - 37.2.1 Legante
    - 37.2.2 Additivi
    - 37.2.3 Aggregati
    - 37.2.4 Miscele
      - 37.2.4.1 Accettazione delle miscele
      - 37.2.4.2 Confezionamento delle miscele
      - 37.2.4.3 Preparazione delle superfici di stesa
      - 37.2.4.4 Posa in opera delle miscele
  - 37.3 Controlli
- Art. 38. Opere d'arte stradali
  - 38.1 Caditoie stradali
    - 38.1.1 Generalità

- 38.1.2 Pozzetti per la raccolta delle acque stradali
- 38.1.3 Materiali
- 38.1.4 Marcatura
- 38.1.5 Caratteristiche costruttive
  - 38.1.5.1 Aperture di aerazione
  - 38.1.5.2 Dimensione di passaggio
  - 38.1.5.3 Profondità di incastro
  - 38.1.5.4 Sedi
  - 38.1.5.5 Protezione spigoli
  - 38.1.5.6 Fessure
  - 38.1.5.7 Cestelli e secchi scorificatori
  - 38.1.5.8 Stato della superficie
  - 38.1.5.9 Sbloccaggio e rimozione dei coperchi
  - 38.1.5.10 Dispositivi di chiusura e di coronamento
- 38.2 Camerette d'ispezione
  - 38.2.1 Ubicazione
  - 38.2.2 Caratteristiche costruttive
  - 38.2.3 Dispositivi di chiusura e di coronamento
    - 38.2.3.1 Gradini d'accesso
- 38.3 Pozzetti prefabbricati
- 38.4 Pozzetti realizzati in opera
- 38.5 Collegamento del pozzetto alla rete
- 38.6 Pozzetti di salto (distinti dai dissipatori di carico per salti superiori ai 7-10 m)
- 38.7 Pozzetti di lavaggio (o di cacciata)
- 38.8 Tubazioni, canalette, cunette e cunicoli
  - 38.8.1 Tubazioni
    - 38.8.1.1 Tubazioni in cemento armato vibrato
    - 38.8.1.2 Tubazioni in PVC rigido
    - 38.8.1.3 Pozzetti e chiusini
  - 38.8.2 Canalette
    - 38.8.2.1 Canalette a embrici
  - 38.8.3 Cunette
  - 38.8.4 Cunicoli
  - 38.8.5 Rivestimento per cunette e fossi di guardia
    - 38.8.5.1 Elementi prefabbricati in conglomerato cementizio vibrato
    - 38.8.5.2 Conglomerato cementizio, gettato in opera
    - 38.8.5.3 Muratura di pietrame
- 38.9 Cordonature
- Art. 39. Impianti elettrici in generale
  - 39.1 Materiali e prescrizione di qualità dei materiali elettrici
  - 39.2 Oneri specifici per l'appaltatore
  - 39.3 Modalità di esecuzione degli impianti
- Art. 40. Cavidotti
  - 40.1 Esecuzione di cavidotti
  - 40.2 Posa direttamente nel terreno
  - 40.3 Posa entro tubazione interrata
  - 40.4 Posa in condotti o cunicoli interrati
  - 40.5 Distanze di rispetto dei cavi interrati
    - 40.5.1 Distanza da cavi di telecomunicazione
    - 40.5.2 Distanza da tubazioni metalliche
    - 40.5.3 Distanza da serbatoi contenenti fluidi infiammabili
    - 40.5.4 Distanza da gasdotti
  - 40.6 Esecuzione di cavidotti lungo strade esistenti
- Art. 41. Pozzetti
  - 41.1 Generalità
  - 41.2 Raggi di curvatura
  - 41.3 Pozzetti con chiusino in ghisa

- 41.4 Pozzetto prefabbricato interrato
- Art. 42. Blocchi di fondazioni. Pali di sostegno
  - 42.1 Blocchi di fondazione dei pali
  - 42.2 Pali di sostegno
- Art. 43. Linee per energia elettrica
- Art. 44. Cassette, giunzioni, derivazioni, guaine isolanti
- Art. 45. Fornitura e posa degli apparecchi di illuminazione
  - 45.1 Grado di protezione
  - 45.2 Prove
  - 45.3 Requisiti per la prevenzione dell'inquinamento luminoso
  - 45.4 Documentazione tecnica
- Art. 46. Fornitura e posa del contenitore del gruppo di misura e del complesso di accensione e protezione
- Art. 47. Impianto di terra. Dispensori
- Capitolo 7 - OPERE A VERDE
- Art. 48. Scarpare in rilevato o in scavo
- Art. 49. Idrosemina
- Art. 50. Sistema geocomposito antierosivo preaccoppiato in rete metallica e biorete tessuta in cocco
- Capitolo 8 - ESECUZIONE DI PROVE E VERIFICHE SULLE OPERE E SUI MATERIALI
- Art. 51. Controlli regolamentari sul conglomerato cementizio
  - 51.1 Resistenza caratteristica
  - 51.2 Controlli di qualità del conglomerato
  - 51.3 Valutazione preliminare della resistenza caratteristica
  - 51.4 Controllo di accettazione
  - 51.5 Prelievo ed esecuzione della prova a compressione
    - 51.5.1 Prelievo di campioni
    - 51.5.2 Dimensioni dei provini
    - 51.5.3 Confezionamento dei provini
    - 51.5.4 Caratteristiche delle casseformi calibrate per provini
    - 51.5.5 Marcatura dei provini
    - 51.5.6 Verbale di prelievo di campioni di calcestruzzo in cantiere
    - 51.5.7 Domanda di prova al laboratorio ufficiale
    - 51.5.8 Conservazione e maturazione
    - 51.5.9 Resoconto della prova di compressione
- Art. 52. Controlli sul calcestruzzo fresco
  - 52.1 Prove per la misura della consistenza
  - 52.2 Controllo della composizione del calcestruzzo fresco
  - 52.3 Determinazione della quantità d'acqua d'impasto essudata (Bleeding)
- Art. 53. Controlli sul calcestruzzo in corso d'opera
  - 53.1 Le finalità
  - 53.2 Pianificazione delle prove in opera
  - 53.3 Predisposizione delle aree di prova
  - 53.4 Elaborazione dei risultati
  - 53.5 Carotaggio
    - 53.5.1 Linee generali
    - 53.5.2 Area di prova o di prelievo
    - 53.5.3 Norme di riferimento
    - 53.5.4 Verbale di prelievamento dei campioni di calcestruzzo indurito
  - 53.6 Metodi indiretti per la valutazione delle caratteristiche meccaniche del calcestruzzo in opera
    - 53.6.1 Calibratura delle curve di correlazione tra risultati di prove non distruttive e la resistenza a compressione del calcestruzzo in opera
    - 53.6.2 Determinazione di altre proprietà del calcestruzzo in opera: dimensioni e posizione delle armature e stima dello spessore del copriferro
  - 53.7 Stima della resistenza del calcestruzzo in opera
    - 53.7.1 La non conformità dei controlli d'accettazione

## **PREMESSA**

Considerato che l'importo dei lavori è stato ottenuto impiegando il Prezzario dei Lavori Pubblici della Toscana approvato con Delibera n. 291 del 11-04-2016 (a cui si rimanda per la descrizione completa delle voci di elenco prezzi), al quale è allegata la "Guida delle Lavorazioni" per la corretta interpretazione dei prezzi, che qui si richiama integralmente, il presente Capitolato speciale "Parte Tecnica" va applicato ove non in contrasto con la sopracitata "Guida delle Lavorazioni".

## **CAPITOLO 1 - ACCETTAZIONE DEI MATERIALI IN GENERALE**

### **Art. 1. Accettazione**

I materiali e i componenti devono corrispondere alle prescrizioni del presente capitolato speciale ed essere della migliore qualità e possono essere messi in opera solamente dopo l'accettazione del direttore dei lavori; in caso di contestazioni, si procederà ai sensi del regolamento.

L'accettazione dei materiali e dei componenti è definitiva solo dopo la loro posa in opera. Il direttore dei lavori può rifiutare in qualunque tempo i materiali e i componenti deperiti dopo l'introduzione in cantiere o che per qualsiasi causa non fossero conformi alle caratteristiche tecniche risultanti dai documenti allegati al contratto. In quest'ultimo caso, l'appaltatore deve rimuoverli dal cantiere e sostituirli con altri idonei a sue spese.

Ove l'appaltatore non effettui la rimozione nel termine prescritto dal direttore dei lavori, la stazione appaltante può provvedervi direttamente a spese dell'appaltatore, a carico del quale resta anche qualsiasi onere o danno che possa derivargli per effetto della rimozione eseguita d'ufficio.

Anche dopo l'accettazione e la posa in opera dei materiali e dei componenti da parte dell'appaltatore, restano fermi i diritti e i poteri della stazione appaltante in sede di collaudo tecnico-amministrativo o di emissione del certificato di regolare esecuzione.

### **Art. 2. Impiego di materiali con caratteristiche superiori a quelle contrattuali**

L'appaltatore che nel proprio interesse o di sua iniziativa abbia impiegato materiali o componenti di caratteristiche superiori a quelle prescritte nei documenti contrattuali o eseguito una lavorazione più accurata, non ha diritto ad aumento dei prezzi e la loro contabilizzazione deve essere redatta come se i materiali fossero conformi alle caratteristiche contrattuali.

### **Art. 3. Impiego di materiali o componenti di minor pregio**

Nel caso sia stato autorizzato per ragioni di necessità o convenienza da parte del direttore dei lavori l'impiego di materiali o componenti aventi qualche carenza nelle dimensioni, nella consistenza o nella qualità, ovvero sia stata autorizzata una lavorazione di minor pregio, all'appaltatore deve essere applicata un'adeguata riduzione del prezzo in sede di contabilizzazione, sempre che l'opera sia accettabile senza pregiudizio e salve le determinazioni definitive dell'organo di collaudo.

## **Art. 4. Impiego di materiali riciclati e di terre e rocce da scavo**

### **4.1** *Materiali riciclati*

Per l'impiego di materiali riciclati si applicheranno le disposizioni del D.M. 8 maggio 2003, n. 203, *Norme affinché gli uffici pubblici e le società a prevalente capitale pubblico coprano il fabbisogno annuale di manufatti e beni con una quota di prodotti ottenuti da materiale riciclato nella misura non inferiore al 30% del fabbisogno medesimo.*

### **4.2** *Riutilizzo delle terre e rocce da scavo*

La possibilità del riutilizzo delle terre e rocce da scavo è prevista dall'art. 185 del D.Lgs. 3 aprile 2006, n. 152, come sostituito dall'art. 13 del D.Lgs. n. 205/2010.

Al comma 1 dell'art. 185 è disposto che non rientrano nel campo di applicazione della parte quarta del D.Lgs. n. 152/2006:

- il terreno (in situ), inclusi il suolo contaminato non scavato e gli edifici collegati permanentemente al terreno, fermo restando quanto previsto dagli artt. 239 e seguenti relativamente alla bonifica di siti contaminati dello stesso D.Lgs. n. 152/2006;
- il suolo non contaminato e altro materiale allo stato naturale escavato nel corso di attività di costruzione, ove sia certo che esso verrà riutilizzato a fini di costruzione allo stato naturale e nello stesso sito in cui è stato escavato.

## **Art. 5. Norme di riferimento e marcatura CE**

I materiali utilizzati dovranno essere qualificati in conformità alla direttiva sui prodotti da costruzione 89/106/CEE (CPD), recepita in Italia mediante il regolamento di attuazione D.P.R. n. 246/1993. Qualora il materiale da utilizzare sia compreso nei prodotti coperti dalla predetta direttiva, ciascuna fornitura dovrà essere accompagnata dalla marcatura CE attestante la conformità all'appendice ZA delle singole norme armonizzate, secondo il sistema di attestazione previsto dalla normativa vigente.

I materiali e le forniture da impiegare nella realizzazione delle opere dovranno rispondere alle prescrizioni contrattuali, e in particolare alle indicazioni del progetto esecutivo, e possedere le caratteristiche stabilite dalle leggi e dai regolamenti e norme UNI applicabili, anche se non espressamente richiamate nel presente capitolato speciale d'appalto.

In assenza di nuove e aggiornate norme UNI, il direttore dei lavori potrà riferirsi alle norme ritirate o sostitutive. In generale, si applicheranno le prescrizioni del presente capitolato speciale d'appalto. Salvo diversa indicazione, i materiali e le forniture proverranno da quelle località che l'appaltatore riterrà di sua convenienza, purché, a insindacabile giudizio della direzione lavori, ne sia riconosciuta l'idoneità e la rispondenza ai requisiti prescritti dagli accordi contrattuali.

## **Art. 6. Provvista dei materiali**

Se gli atti contrattuali non contengono specifica indicazione, l'appaltatore è libero di scegliere il luogo ove prelevare i materiali necessari alla realizzazione del lavoro, purché essi abbiano le caratteristiche prescritte dai documenti tecnici allegati al contratto. Le eventuali modifiche di tale scelta non comportano diritto al riconoscimento di maggiori oneri né all'incremento dei prezzi pattuiti.

Nel prezzo dei materiali sono compresi tutti gli oneri derivanti all'appaltatore dalla loro fornitura a piè d'opera, compresa ogni spesa per eventuali aperture di cave, estrazioni, trasporto da qualsiasi distanza e con qualsiasi mezzo, occupazioni temporanee e ripristino dei luoghi.

## **Art. 7. Sostituzione dei luoghi di provenienza dei materiali previsti in contratto**

Qualora gli atti contrattuali prevedano il luogo di provenienza dei materiali, il direttore dei lavori può

prescriverne uno diverso, ove ricorrano ragioni di necessità o convenienza.

Nel caso in cui il cambiamento comporterà una differenza in più o in meno del quinto del prezzo contrattuale del materiale, si farà luogo alla determinazione del nuovo prezzo ai sensi del regolamento n. 207/207.

Qualora i luoghi di provenienza dei materiali siano indicati negli atti contrattuali, l'appaltatore non può cambiarli senza l'autorizzazione scritta del direttore dei lavori, che riporti l'espressa approvazione del responsabile del procedimento.

#### **Art. 8. Accertamenti di laboratorio e verifiche tecniche**

Gli accertamenti di laboratorio e le verifiche tecniche obbligatorie, ovvero specificamente previsti dal presente capitolato speciale d'appalto, devono essere disposti dalla direzione dei lavori, imputando la spesa a carico delle somme a disposizione accantonate a tale titolo nel quadro economico dei lavori in appalto. Per le stesse prove, la direzione dei lavori deve provvedere al prelievo del relativo campione e alla redazione dell'apposito verbale in contraddittorio con l'impresa; la certificazione effettuata dal laboratorio ufficiale prove materiali deve riportare espresso riferimento a tale verbale.

La direzione dei lavori può disporre ulteriori prove e analisi, ancorché non prescritte dal presente capitolato speciale d'appalto ma ritenute necessarie per stabilire l'idoneità dei materiali, dei componenti o delle lavorazioni. Le relative spese saranno poste a carico dell'appaltatore.

Per le opere e i materiali strutturali, le verifiche tecniche devono essere condotte in applicazione delle Nuove norme tecniche per le costruzioni emanate con D.M. 14 gennaio 2008.

#### **Art. 9. Indennità per occupazioni temporanee e danni arrecati**

A richiesta della stazione appaltante, l'appaltatore deve dimostrare di avere adempiuto alle prescrizioni della legge sulle espropriazioni per causa di pubblica utilità, ove contrattualmente siano state poste a suo carico, e di aver pagato le indennità per le occupazioni temporanee o per i danni arrecati a terzi.

### **CAPITOLO 2 - MATERIALI E PRODOTTI PER USO STRUTTURALE**

#### **Art. 10. Materiali e prodotti per uso strutturale**

##### *10.1 Identificazione, certificazione e accettazione*

I materiali e i prodotti per uso strutturale, in applicazione delle Nuove norme tecniche per le costruzioni emanate con D.M. 14 gennaio 2008, devono essere:

- identificati mediante la descrizione a cura del fabbricante del materiale stesso e dei suoi componenti elementari;
- certificati mediante la documentazione di attestazione che preveda prove sperimentali per misurarne le caratteristiche chimiche, fisiche e meccaniche, effettuate da un ente terzo indipendente ovvero, ove previsto, autocertificate dal produttore secondo procedure stabilite dalle specifiche tecniche europee richiamate nel presente documento;
- accettati dal direttore dei lavori mediante controllo delle certificazioni di cui al punto precedente e mediante le prove sperimentali di accettazione previste dalle Nuove norme tecniche per le costruzioni per misurarne le caratteristiche chimiche, fisiche e meccaniche.

##### *10.2 Procedure e prove sperimentali d'accettazione*

Tutte le prove sperimentali che servono a definire le caratteristiche fisiche, chimiche e meccaniche dei materiali strutturali devono essere eseguite e certificate dai laboratori ufficiali di cui all'art. 59 del D.P.R. n. 380/2001,

ovvero sotto il loro diretto controllo, sia per ciò che riguarda le prove di certificazione o di qualificazione sia per ciò che attiene quelle di accettazione.

I laboratori dovranno fare parte dell'albo dei laboratori ufficiali depositato presso il servizio tecnico centrale del Ministero delle infrastrutture e dei trasporti.

Nei casi in cui per materiali e prodotti per uso strutturale è prevista la marcatura CE ai sensi del D.P.R. 21 aprile 1993, n. 246, ovvero la qualificazione secondo le Nuove norme tecniche, la relativa attestazione di conformità deve essere consegnata alla direzione dei lavori.

Negli altri casi, l'idoneità all'uso va accertata attraverso le procedure all'uopo stabilite dal servizio tecnico centrale, sentito il Consiglio superiore dei lavori pubblici, che devono essere almeno equivalenti a quelle delle corrispondenti norme europee armonizzate, ovvero a quelle previste nelle Nuove norme tecniche.

Il richiamo alle specifiche tecniche europee EN o nazionali UNI, ovvero internazionali ISO, deve intendersi riferito all'ultima versione aggiornata, salvo come diversamente specificato.

Il direttore dei lavori, per i materiali e i prodotti destinati alla realizzazione di opere strutturali e, in generale, nelle opere di ingegneria civile, ai sensi del paragrafo 2.1 delle Nuove norme tecniche approvate dal D.M. 14 gennaio 2008, deve, se necessario, ricorrere a procedure e prove sperimentali d'accettazione, definite su insiemi statistici significativi.

### *10.3 Procedure di controllo di produzione in fabbrica*

I produttori di materiali, prodotti o componenti disciplinati dalle Nuove norme tecniche approvate dal D.M. 14 gennaio 2008, devono dotarsi di adeguate procedure di controllo di produzione in fabbrica. Per *controllo di produzione nella fabbrica* si intende il controllo permanente della produzione effettuato dal fabbricante. Tutte le procedure e le disposizioni adottate dal fabbricante devono essere documentate sistematicamente ed essere a disposizione di qualsiasi soggetto o ente di controllo.

## **Art. 11. Componenti del calcestruzzo**

### *11.1 Leganti per opere strutturali*

Nelle opere strutturali devono impiegarsi esclusivamente i leganti idraulici previsti dalle disposizioni vigenti in materia, dotati di certificato di conformità (rilasciato da un organismo europeo notificato) a una norma armonizzata della serie **UNI EN 197** ovvero a uno specifico benestare tecnico europeo (ETA), perché idonei all'impiego previsto, nonché, per quanto non in contrasto, conformi alle prescrizioni di cui alla legge 26 maggio 1965, n. 595.

È escluso l'impiego di cementi alluminosi.

L'impiego dei cementi richiamati all'art.1, lettera C della legge n. 595/1965, è limitato ai calcestruzzi per sbarramenti di ritenuta.

Per la realizzazione di dighe e altre simili opere massive dove è richiesto un basso calore di idratazione, devono essere utilizzati i cementi speciali con calore di idratazione molto basso conformi alla norma europea armonizzata **UNI EN 14216**, in possesso di un certificato di conformità rilasciato da un organismo di certificazione europeo notificato.

Qualora il calcestruzzo risulti esposto a condizioni ambientali chimicamente aggressive, si devono utilizzare cementi per i quali siano prescritte, da norme armonizzate europee e, fino alla disponibilità di esse, da norme nazionali, adeguate proprietà di resistenza ai solfati e/o al dilavamento o a eventuali altre specifiche azioni aggressive.

#### *11.1.1 Fornitura*

I sacchi per la fornitura dei cementi devono essere sigillati e in perfetto stato di conservazione. Se l'imballaggio fosse comunque manomesso o il prodotto avariato, il cemento potrà essere rifiutato dalla direzione dei lavori e dovrà essere sostituito con altro idoneo. Se i leganti sono forniti sfusi, la provenienza e la qualità degli stessi dovranno essere dichiarate con documenti di accompagnamento della merce. La qualità del cemento potrà essere accertata mediante prelievo di campioni e loro analisi presso laboratori ufficiali. L'impresa deve disporre in cantiere di silos per lo stoccaggio del cemento, che ne consentano la conservazione in idonee condizioni

termoigrometriche.

### 11.1.2 Marchio di conformità

L'attestato di conformità autorizza il produttore ad apporre il marchio di conformità sull'imballaggio e sulla documentazione di accompagnamento relativa al cemento certificato. Il marchio di conformità è costituito dal simbolo dell'organismo abilitato seguito da:

- nome del produttore e della fabbrica ed eventualmente del loro marchio o dei marchi di identificazione;
- ultime due cifre dell'anno nel quale è stato apposto il marchio di conformità;
- numero dell'attestato di conformità;
- descrizione del cemento;
- estremi del decreto.

Ogni altra dicitura deve essere stata preventivamente sottoposta all'approvazione dell'organismo abilitato.

**Tabella 11.1. Requisiti meccanici e fisici dei cementi (D.M. 12 luglio 1999, n. 314)**

Classe	Resistenza alla compressione (N/mm <sup>2</sup> )				Tempo inizio presa (min)	Espansione (mm)
	Resistenza iniziale		Resistenza normalizzata 28 giorni			
	2 giorni	7 giorni				
32,5	-	> 16	≥ 32,5	≤ 52,5	≥ 60	≤ 10
32,5 R	> 10	-				
4,25	> 10	-	≥ 42,5	≤ 62,5		
4,25 R	> 20	-				
52,5	> 20	-	≥ 52,5	-	≥ 45	
52,5 R	> 30	-				

**Tabella 11.2. Requisiti chimici dei cementi (D.M. 12 luglio 1999, n. 314)**

Proprietà	Prova secondo	Tipo di cemento	Classe di resistenza	Requisiti <sup>1</sup>
Perdita al fuoco	EN 196-2	CEM I - CEM III	Tutte le classi	≤ 5,0%
Residuo insolubile	EN 196-2	CEM I - CEM III	Tutte le classi	≤ 5,0%
Solfati come (SO <sub>3</sub> )	EN 196-2	CEM I CEM II <sup>2</sup> CEM IV CEM V	32,5 32,5 R 42,5	≤ 3,5%
			42,5 R 52,5 52,5 R	≤ 4,0%
		CEM III <sup>3</sup>	Tutte le classi	
Cloruri	EN 196-21	Tutti i tipi <sup>4</sup>	Tutte le classi	≤ 0,10%
Pozzolanicità	EN 196-5	CEM IV	Tutte le classi	Esito positivo della prova

<sup>1</sup> I requisiti sono espressi come percentuale in massa. <sup>2</sup> Questa indicazione comprende i cementi tipo CEM II/A e CEM II/B, ivi compresi i cementi Portland composti contenenti solo un altro componente principale, per esempio II/A-S o II/B-V, salvo il tipo CEM II/B-T, che può contenere fino al 4,5% di SO<sub>3</sub>, per tutte le classi di resistenza. <sup>3</sup> Il cemento tipo CEM III/C può contenere fino al 4,5% di SO<sub>3</sub>. <sup>4</sup> Il cemento tipo CEM III può contenere più dello 0,100% di cloruri, ma, in tal caso, si dovrà dichiarare il contenuto effettivo in cloruri.

**Tabella 11.3. Valori limite dei cementi (D.M. 12 luglio 1999, n. 314)**

Proprietà		Valori limite					
		Classe di resistenza					
		32,5	32,5R	42,5	42,5R	52,5	42,5R
Limite inferiore di resistenza (N/mm <sup>2</sup> )	2 giorni	-	8,0	8,0	18,0	18,0	28,0
	7 giorni	14,0	-	-	-	-	-
	28 giorni	30,0	30,0	40,0	40,0	50,0	50,0
Tempo di inizio presa - Limite inferiore (min)		45			40		
Stabilità (mm) - Limite superiore		11					
Contenuto di SO <sub>3</sub> (%) - Limite superiore	Tipo I Tipo II <sup>1</sup> Tipo IV Tipo V	4,0			4,5		
	Tipo III/A Tipo III/B	4,5					



	Tipo III/C	5,0
Contenuto di cloruri (%) - Limite superiore <sup>2</sup>		0,11
Pozzolanicità		Positiva a 15 giorni
<sup>1</sup> Il cemento tipo II/B può contenere fino al 5% di SO <sub>3</sub> per tutte le classi di resistenza. <sup>2</sup> Il cemento tipo III può contenere più dello 0,11% di cloruri, ma in tal caso deve essere dichiarato il contenuto reale di cloruri.		

### 11.1.3 Metodi di prova

Ai fini dell'accettazione dei cementi la direzione dei lavori potrà effettuare le seguenti prove:

**UNI EN 196-1** - Metodi di prova dei cementi. Parte 1. Determinazione delle resistenze meccaniche;

**UNI EN 196-2** - Metodi di prova dei cementi. Parte 2. Analisi chimica dei cementi;

**UNI EN 196-3** - Metodi di prova dei cementi. Parte 3. Determinazione del tempo di presa e della stabilità;

**UNI ENV SPERIMENTALE 196-4** - Metodi di prova dei cementi. Parte 4. Determinazione quantitativa dei costituenti;

**UNI EN 196-5** - Metodi di prova dei cementi. Parte 5. Prova di pozzolanicità dei cementi pozzolanici;

**UNI EN 196-6** - Metodi di prova dei cementi. Parte 6. Determinazione della finezza;

**UNI EN 196-7** - Metodi di prova dei cementi. Parte 7. Metodi di prelievo e di campionatura del cemento;

**UNI EN 196-8** - Metodi di prova dei cementi. Parte 8. Calore d'idratazione. Metodo per soluzione;

**UNI EN 196-9** - Metodi di prova dei cementi. Parte 9. Calore d'idratazione. Metodo semiadiabatico;

**UNI EN 196-10** - Metodi di prova dei cementi. Parte 10. Determinazione del contenuto di cromo (VI) idrosolubile nel cemento;

**UNI EN 196-21** - Metodi di prova dei cementi. Determinazione del contenuto di cloruri, anidride carbonica e alcali nel cemento;

**UNI EN 197-1** - Cemento. Parte 1. Composizione, specificazioni e criteri di conformità per cementi comuni;

**UNI EN 197-2** - Cemento. Parte 2. Valutazione della conformità;

**UNI EN 197-4** - Cemento. Parte 4. Composizione, specificazioni e criteri di conformità per cementi d'altoforno con bassa resistenza iniziale;

**UNI 10397** - Cementi. Determinazione della calce solubilizzata nei cementi per dilavamento con acqua distillata;

**UNI EN 413-1** - Cemento da muratura. Parte 1. Composizione, specificazioni e criteri di conformità;

**UNI EN 413-2** - Cemento da muratura. Parte 2: Metodi di prova;

**UNI 9606** - Cementi resistenti al dilavamento della calce. Classificazione e composizione.

### 11.2 Aggregati

Sono idonei alla produzione di calcestruzzo per uso strutturale gli aggregati ottenuti dalla lavorazione di materiali naturali, artificiali, ovvero provenienti da processi di riciclo conformi alla norma europea armonizzata **UNI EN 12620** e, per gli aggregati leggeri, alla norma europea armonizzata **UNI EN 13055-1**.

È consentito l'uso di aggregati grossi provenienti da riciclo, secondo i limiti di cui alla tabella 11.4, a condizione che la miscela di calcestruzzo confezionata con aggregati riciclati venga preliminarmente qualificata e documentata attraverso idonee prove di laboratorio. Per tali aggregati, le prove di controllo di produzione in fabbrica di cui ai prospetti H1, H2 ed H3 dell'annesso ZA della norma europea armonizzata **UNI EN 12620**, per le parti rilevanti, devono essere effettuate ogni 100 tonnellate di aggregato prodotto e, comunque, negli impianti di riciclo, per ogni giorno di produzione.

**Tabella 11.4. Limiti di impiego degli aggregati grossi provenienti da riciclo**

Origine del materiale da riciclo	Classe del calcestruzzo	Percentuale di impiego
Demolizioni di edifici (macerie)	= C8/10	fino al 100%
Demolizioni di solo calcestruzzo e calcestruzzo armato	≤ C30/37	≤ 30%
	≤ C20/25	fino al 60%
Riutilizzo di calcestruzzo interno negli stabilimenti di prefabbricazione qualificati (da qualsiasi classe > C45/55)	≤ C45/55 Stessa classe del calcestruzzo di origine	fino al 15% fino al 5%

Si potrà fare utile riferimento alle norme **UNI 8520-1** e **UNI 8520-2** al fine di individuare i requisiti chimico-fisici,

aggiuntivi rispetto a quelli fissati per gli aggregati naturali, che gli aggregati riciclati devono rispettare, in funzione della destinazione finale del calcestruzzo e delle sue proprietà prestazionali (meccaniche, di durabilità e pericolosità ambientale, ecc.), nonché quantità percentuali massime di impiego per gli aggregati di riciclo o classi di resistenza del calcestruzzo, ridotte rispetto a quanto previsto nella tabella 11.4.

Gli inerti, naturali o di frantumazione, devono essere costituiti da elementi non gelivi e non friabili, privi di sostanze organiche, limose e argillose, di gesso, ecc., in proporzioni nocive all'indurimento del conglomerato o alla conservazione delle armature.

La ghiaia o il pietrisco devono avere dimensioni massime commisurate alle caratteristiche geometriche della carpenteria del getto e all'ingombro delle armature e devono essere lavati con acqua dolce qualora ciò sia necessario per l'eliminazione di materie nocive.

Il pietrisco deve provenire dalla frantumazione di roccia compatta, non gessosa né geliva, non deve contenere impurità né materie pulverulenti e deve essere costituito da elementi le cui dimensioni soddisfino alle condizioni sopra indicate per la ghiaia.

### 11.2.1 Sistema di attestazione della conformità

Il sistema di attestazione della conformità degli aggregati, ai sensi del D.P.R. n. 246/1993, è indicato nella tabella 11.5.

Il sistema 2+ (certificazione del controllo di produzione in fabbrica) è quello specificato all'art. 7, comma 1, lettera B, procedura 1 del D.P.R. n. 246/1993, comprensiva della sorveglianza, giudizio e approvazione permanenti del controllo di produzione in fabbrica.

**Tabella 11.5. Sistema di attestazione della conformità degli aggregati**

Specificata tecnica europea armonizzata di riferimento	Uso previsto	Sistema di attestazione della conformità
Aggregati per calcestruzzo	Calcestruzzo strutturale	2+

### 11.2.2 Marcatura CE

Gli aggregati che devono riportare obbligatoriamente la marcatura CE sono riportati nella tabella 11.6.

La produzione dei prodotti deve avvenire con un livello di conformità 2+, certificato da un organismo notificato.

**Tabella 11.6. Aggregati che devono riportare la marcatura CE**

Impiego aggregato	Norme di riferimento
Aggregati per calcestruzzo	UNI EN 12620
Aggregati per conglomerati bituminosi e finiture superficiali per strade, aeroporti e altre aree trafficate	UNI EN 13043
Aggregati leggeri. Parte 1: Aggregati leggeri per calcestruzzo, malta e malta da iniezione/boiacca	UNI EN 13055-1
Aggregati grossi per opere idrauliche (armourstone). Parte 1	UNI EN 13383-1
Aggregati per malte	UNI EN 13139
Aggregati per miscele non legate e miscele legate utilizzati nelle opere di ingegneria civile e nella costruzione di strade	UNI EN 13242
Aggregati per massicciate ferroviarie	UNI EN 13450

### 11.2.3 Controlli d'accettazione

I controlli di accettazione degli aggregati da effettuarsi a cura del direttore dei lavori, come stabilito dalle Norme tecniche per le costruzioni di cui al D.M. 14 gennaio 2008, devono essere finalizzati alla determinazione delle caratteristiche tecniche riportate nella tabella 11.7, insieme ai relativi metodi di prova.

I metodi di prova da utilizzarsi sono quelli indicati nelle norme europee armonizzate citate, in relazione a ciascuna caratteristica.

**Tabella 11.7. Controlli di accettazione per aggregati per calcestruzzo strutturale**

Caratteristiche tecniche	Metodo di prova
Descrizione petrografica semplificata	UNI EN 932-3
Dimensione dell'aggregato (analisi granulometrica e contenuto dei fini)	UNI EN 933-1

Indice di appiattimento	UNI EN 933-3
Dimensione per il filler	UNI EN 933-10
Forma dell'aggregato grosso (per aggregato proveniente da riciclo)	UNI EN 933-4
Resistenza alla frammentazione/frantumazione (per calcestruzzo $R_{ck} \geq C50/60$ )	UNI EN 1097-2

#### 11.2.4 Sabbia

Ferme restando le considerazioni dei paragrafi precedenti, la sabbia per il confezionamento delle malte o del calcestruzzo deve essere priva di solfati e di sostanze organiche, terrose o argillose e avere dimensione massima dei grani di 2 mm, per murature in genere, e di 1 mm, per gli intonaci e murature di paramento o in pietra da taglio.

La sabbia naturale o artificiale deve risultare bene assortita in grossezza e costituita da grani resistenti, non provenienti da roccia decomposta o gessosa. Essa deve essere scricchiolante alla mano, non lasciare traccia di sporco, non contenere materie organiche, melmose o comunque dannose. Prima dell'impiego, se necessario, deve essere lavata con acqua dolce per eliminare eventuali materie nocive.

##### 11.2.4.1 Verifiche sulla qualità

La direzione dei lavori potrà accertare in via preliminare le caratteristiche delle cave di provenienza del materiale per rendersi conto dell'uniformità della roccia e dei sistemi di coltivazione e di frantumazione, prelevando dei campioni da sottoporre alle prove necessarie per caratterizzare la roccia nei riguardi dell'impiego.

Il prelevamento di campioni potrà essere omesso quando le caratteristiche del materiale risultino da un certificato emesso in seguito a esami fatti eseguire da amministrazioni pubbliche, a seguito di sopralluoghi nelle cave, e i risultati di tali indagini siano ritenuti idonei dalla direzione dei lavori.

Il prelevamento dei campioni di sabbia deve avvenire normalmente dai cumuli sul luogo di impiego; diversamente, può avvenire dai mezzi di trasporto ed eccezionalmente dai silos. La fase di prelevamento non deve alterare le caratteristiche del materiale e, in particolare, la variazione della sua composizione granulometrica e perdita di materiale fine. I metodi di prova possono riguardare l'analisi granulometrica e il peso specifico reale.

#### 11.2.5 Norme per gli aggregati per la confezione di calcestruzzi

Riguardo all'accettazione degli aggregati impiegati per il confezionamento degli impasti di calcestruzzo, il direttore dei lavori, fermi restando i controlli della tabella 11.7, può fare riferimento anche alle seguenti norme:

**UNI 8520-1** - *Aggregati per la confezione di calcestruzzi. Definizione, classificazione e caratteristiche;*

**UNI 8520-2** - *Aggregati per la confezione di calcestruzzi. Requisiti;*

**UNI 8520-7** - *Aggregati per la confezione calcestruzzi. Determinazione del passante allo staccio 0,075 UNI 2332;*

**UNI 8520-8** - *Aggregati per la confezione di calcestruzzi. Determinazione del contenuto di grumi di argilla e particelle friabili;*

**UNI 8520-13** - *Aggregati per la confezione di calcestruzzi. Determinazione della massa volumica e dell'assorbimento degli aggregati fini;*

**UNI 8520-16** - *Aggregati per la confezione di calcestruzzi. Determinazione della massa volumica e dell'assorbimento degli aggregati grossi (metodi della pesata idrostatica e del cilindro);*

**UNI 8520-17** - *Aggregati per la confezione di calcestruzzi. Determinazione della resistenza a compressione degli aggregati grossi;*

**UNI 8520-20** - *Aggregati per la confezione di calcestruzzi. Determinazione della sensibilità al gelo e disgelo degli aggregati grossi;*

**UNI 8520-21** - *Aggregati per la confezione di calcestruzzi. Confronto in calcestruzzo con aggregati di caratteristiche note;*

**UNI 8520-22** - *Aggregati per la confezione di calcestruzzi. Determinazione della potenziale reattività degli aggregati in presenza di alcali;*

**UNI EN 1367-2** - *Prove per determinare le proprietà termiche e la degradabilità degli aggregati. Prova al solfato di magnesio;*

**UNI EN 1367-4** - *Prove per determinare le proprietà termiche e la degradabilità degli aggregati. Determinazione*

*del ritiro per essiccamento;*

**UNI EN 12620** - *Aggregati per calcestruzzo;*

**UNI EN 1744-1** - *Prove per determinare le proprietà chimiche degli aggregati. Analisi chimica;*

**UNI EN 13139** - *Aggregati per malta.*

#### *11.2.6 Norme di riferimento per gli aggregati leggeri*

Riguardo all'accettazione degli aggregati leggeri impiegati per il confezionamento degli impasti di calcestruzzo, il direttore dei lavori, fermi restando i controlli della tabella 11.7, potrà farà riferimento anche alle seguenti norme:

**UNI EN 13055-1** - *Aggregati leggeri per calcestruzzo, malta e malta per iniezione;*

**UNI EN 13055-2** - *Aggregati leggeri per miscele bituminose, trattamenti superficiali e per applicazioni in strati legati e non legati;*

**UNI 11013** - *Aggregati leggeri. Argilla e scisto espanso. Valutazione delle proprietà mediante prove su calcestruzzo convenzionale.*

#### *11.3 Aggiunte*

È ammesso l'impiego di aggiunte, in particolare di ceneri volanti, loppe granulate d'altoforno e fumi di silice, purché non vengano modificate negativamente le caratteristiche prestazionali del conglomerato cementizio.

Le ceneri volanti devono soddisfare i requisiti della norma **UNI EN 450** e potranno essere impiegate rispettando i criteri stabiliti dalle norme **UNI EN 206-1** e **UNI 11104**.

I fumi di silice devono essere costituiti da silice attiva amorfa presente in quantità maggiore o uguale all'85% del peso totale.

##### *11.3.1 Ceneri volanti*

Le ceneri volanti, costituenti il residuo solido della combustione di carbone, dovranno provenire da centrali termoelettriche in grado di fornire un prodotto di qualità costante nel tempo e documentabile per ogni invio, e non contenere impurezze (lignina, residui oleosi, pentossido di vanadio, ecc.) che possano danneggiare o ritardare la presa e l'indurimento del cemento.

Particolare attenzione dovrà essere prestata alla costanza delle loro caratteristiche, che devono soddisfare i requisiti della norma **UNI EN 450**.

Il dosaggio delle ceneri volanti non deve superare il 25% del peso del cemento. Detta aggiunta non deve essere computata in alcun modo nel calcolo del rapporto acqua/cemento.

Nella progettazione del mix design e nelle verifiche periodiche da eseguire, andrà comunque verificato che l'aggiunta di ceneri praticata non comporti un incremento della richiesta di additivo per ottenere la stessa fluidità dell'impasto privo di ceneri maggiore dello 0,2%.

#### **NORME DI RIFERIMENTO**

**UNI EN 450-1** - *Ceneri volanti per calcestruzzo. Parte 1: Definizione, specificazioni e criteri di conformità;*

**UNI EN 450-2** - *Ceneri volanti per calcestruzzo. Parte 2: Valutazione della conformità;*

**UNI EN 451-1** - *Metodo di prova delle ceneri volanti. Determinazione del contenuto di ossido di calcio libero;*

**UNI EN 451-2** - *Metodo di prova delle ceneri volanti. Determinazione della finezza mediante staccatura umida.*

##### *11.3.2 Microsilice*

La silice attiva colloidale amorfa è costituita da particelle sferiche isolate di SiO<sub>2</sub>, con diametro compreso tra 0,01 e 0,5 micron, e ottenuta da un processo di tipo metallurgico, durante la produzione di silice metallica o di leghe ferro-silicio, in un forno elettrico ad arco.

La silice fume può essere fornita allo stato naturale, così come può essere ottenuta dai filtri di depurazione sulle ciminiere delle centrali a carbone oppure come sospensione liquida di particelle con contenuto secco di 50% in massa.

Si dovrà porre particolare attenzione al controllo in corso d'opera del mantenimento della costanza delle caratteristiche granulometriche e fisico-chimiche.

Il dosaggio della silice fume non deve comunque superare il 7% del peso del cemento.

Tale aggiunta non sarà computata in alcun modo nel calcolo del rapporto acqua/cemento.

Se si utilizzano cementi di tipo I, potrà essere computata nel dosaggio di cemento e nel rapporto acqua/cemento una quantità massima di tale aggiunta pari all'11% del peso del cemento.

Nella progettazione del mix design e nelle verifiche periodiche da eseguire, andrà comunque verificato che l'aggiunta di microsilice praticata non comporti un incremento della richiesta dell'additivo maggiore dello 0,2%, per ottenere la stessa fluidità dell'impasto privo di silice fume.

#### NORME DI RIFERIMENTO

**UNI 8981-8** - *Durabilità delle opere e degli elementi prefabbricati di calcestruzzo. Istruzioni per prevenire la reazione alcali-silice;*

**UNI EN 13263-1** - *Fumi di silice per calcestruzzo. Parte 1: Definizioni, requisiti e criteri di conformità;*

**UNI EN 13263-2** - *Fumi di silice per calcestruzzo. Parte 2: Valutazione della conformità.*

#### 11.4 Additivi

L'impiego di additivi, come per ogni altro componente, dovrà essere preventivamente sperimentato e dichiarato nel mix design della miscela di conglomerato cementizio, preventivamente progettata.

Gli additivi per impasti cementizi si intendono classificati come segue:

- fluidificanti;
- aeranti;
- ritardanti;
- acceleranti;
- fluidificanti-aeranti;
- fluidificanti-ritardanti;
- fluidificanti-acceleranti;
- antigelo-superfluidificanti.

Gli additivi devono essere conformi alla parte armonizzata della norma europea **UNI EN 934-2**.

L'impiego di eventuali additivi dovrà essere subordinato all'accertamento dell'assenza di ogni pericolo di aggressività.

Gli additivi dovranno possedere le seguenti caratteristiche:

- essere opportunamente dosati rispetto alla massa del cemento;
- non contenere componenti dannosi alla durabilità del calcestruzzo;
- non provocare la corrosione dei ferri d'armatura;
- non interagire sul ritiro o sull'espansione del calcestruzzo. In caso contrario, si dovrà procedere alla determinazione della stabilità dimensionale.

Gli additivi da utilizzarsi, eventualmente, per ottenere il rispetto delle caratteristiche delle miscele in conglomerato cementizio, potranno essere impiegati solo dopo una valutazione degli effetti per il particolare conglomerato cementizio da realizzare e nelle condizioni effettive di impiego.

Particolare cura dovrà essere posta nel controllo del mantenimento nel tempo della lavorabilità del calcestruzzo fresco.

Per le modalità di controllo e di accettazione il direttore dei lavori potrà far eseguire prove o accettare l'attestazione di conformità alle norme vigenti.

##### 11.4.1 Additivi acceleranti

Gli additivi acceleranti, allo stato solido o liquido, hanno la funzione di addensare la miscela umida fresca e portare ad un rapido sviluppo delle resistenze meccaniche.

Il dosaggio degli additivi acceleranti dovrà essere contenuto tra lo 0,5 e il 2% (ovvero come indicato dal fornitore) del peso del cemento. In caso di prodotti che non contengono cloruri, tali valori possono essere incrementati fino al 4%. Per evitare concentrazioni del prodotto, lo si dovrà opportunamente diluire prima dell'uso.

La direzione dei lavori si riserva di verificare la loro azione prima dell'impiego, mediante:

- l'esecuzione di prove di resistenza meccanica del calcestruzzo previste dal paragrafo 11.2.2 del D.M. 14 gennaio 2008 e norme UNI applicabili per la fornitura contrattuale;
  - la determinazione dei tempi di inizio e fine presa del calcestruzzo additivato mediante la misura della resistenza alla penetrazione, da eseguire con riferimento alla norma **UNI 7123**.
- In generale, per quanto non specificato si rimanda alla norma **UNI EN 934-2**.

#### *11.4.2 Additivi ritardanti*

Gli additivi ritardanti potranno essere eccezionalmente utilizzati, previa idonea qualifica e preventiva approvazione da parte della direzione dei lavori, per:

- particolari opere che necessitano di getti continui e prolungati, al fine di garantire la loro corretta monoliticità;
- getti in particolari condizioni climatiche;
- singolari opere ubicate in zone lontane e poco accessibili dalle centrali/impianti di betonaggio.

La direzione dei lavori si riserva di verificare la loro azione prima dell'impiego, mediante:

- l'esecuzione di prove di resistenza meccanica del calcestruzzo previste dal paragrafo 11.2.2 del D.M. 14 gennaio 2008 e norme UNI applicabili per la fornitura contrattuale;
- la determinazione dei tempi di inizio e fine presa del calcestruzzo additivato mediante la misura della resistenza alla penetrazione, da eseguire con riferimento alla norma **UNI 7123**.

Le prove di resistenza a compressione devono essere eseguite di regola dopo la stagionatura di 28 giorni e la presenza dell'additivo non deve comportare diminuzione della resistenza del calcestruzzo.

In generale, per quanto non specificato si rimanda alla norma **UNI EN 934-2**.

#### *11.4.3 Additivi antigelo*

Gli additivi antigelo sono da utilizzarsi nel caso di getto di calcestruzzo effettuato in periodo freddo, previa autorizzazione della direzione dei lavori.

Il dosaggio degli additivi antigelo dovrà essere contenuto tra lo 0,5 e il 2% (ovvero come indicato dal fornitore) del peso del cemento, che dovrà essere del tipo ad alta resistenza e in dosaggio superiore rispetto alla norma. Per evitare concentrazioni del prodotto, prima dell'uso, dovrà essere opportunamente miscelato al fine di favorire la solubilità a basse temperature.

La direzione dei lavori si riserva di verificare la loro azione prima e dopo l'impiego, mediante:

- l'esecuzione di prove di resistenza meccanica del calcestruzzo previste dal paragrafo 11.2.2 del D.M. 14 gennaio 2008 e norme UNI applicabili per la fornitura contrattuale;
- la determinazione dei tempi d'inizio e fine presa del calcestruzzo additivato mediante la misura della resistenza alla penetrazione, da eseguire con riferimento alla norma **UNI 7123**.

Le prove di resistenza a compressione di regola devono essere eseguite dopo la stagionatura di 28 giorni, la presenza dell'additivo non deve comportare diminuzione della resistenza del calcestruzzo.

#### *11.4.4 Additivi fluidificanti e superfluidificanti*

Gli additivi fluidificanti sono da utilizzarsi per aumentare la fluidità degli impasti, mantenendo costante il rapporto acqua/cemento e la resistenza del calcestruzzo, previa autorizzazione della direzione dei lavori.

L'additivo superfluidificante di prima e seconda additivazione dovrà essere di identica marca e tipo. Nel caso in cui il mix design preveda l'uso di additivo fluidificante come prima additivazione, associato ad additivo superfluidificante a piè d'opera, questi dovranno essere di tipo compatibile e preventivamente sperimentati in fase di progettazione del mix design e di prequalifica della miscela.

Dopo la seconda aggiunta di additivo, sarà comunque necessario assicurare la miscelazione per almeno 10 minuti prima dello scarico del calcestruzzo. La direzione dei lavori potrà richiedere una miscelazione più prolungata in funzione dell'efficienza delle attrezzature e delle condizioni di miscelamento.

Il dosaggio degli additivi fluidificanti dovrà essere contenuto tra lo 0,2 e lo 0,3% (ovvero come indicato dal fornitore) del peso del cemento. Gli additivi superfluidificanti vengono aggiunti in quantità superiori al 2% rispetto al peso del cemento.

In generale, per quanto non specificato si rimanda alla norma **UNI EN 934-2**.

La direzione dei lavori si riserva di verificare la loro azione prima e dopo l'impiego mediante:

- la determinazione della consistenza dell'impasto mediante l'impiego della tavola a scosse con riferimento alla norma **UNI 8020**;
- l'esecuzione di prove di resistenza meccanica del calcestruzzo previste dal paragrafo 11.2.2 del D.M. 14 gennaio 2008 e norme UNI applicabili per la fornitura contrattuale;
- la prova di essudamento prevista dalla norma **UNI 7122**.

#### 11.4.5 Additivi aeranti

Gli additivi aeranti sono da utilizzarsi per migliorare la resistenza del calcestruzzo ai cicli di gelo e disgelo, previa autorizzazione della direzione dei lavori. La quantità dell'aerante deve essere compresa tra lo 0,005 e lo 0,05% (ovvero come indicato dal fornitore) del peso del cemento.

La direzione dei lavori si riserva di verificare la loro azione prima e dopo l'impiego mediante:

- la determinazione del contenuto d'aria secondo la norma **UNI EN 12350-7**;
- l'esecuzione di prove di resistenza meccanica del calcestruzzo previste dal paragrafo 11.2.2 del D.M. 14 gennaio 2008 e norme UNI applicabili per la fornitura contrattuale;
- prova di resistenza al gelo secondo la norma **UNI 7087**;
- prova di essudamento secondo la norma **UNI 7122**.

Le prove di resistenza a compressione del calcestruzzo, di regola, devono essere eseguite dopo la stagionatura.

##### 11.4.5.1 Norme di riferimento

La direzione dei lavori, per quanto non specificato, per valutare l'efficacia degli additivi potrà disporre l'esecuzione delle seguenti prove:

**UNI 7110** - Additivi per impasti cementizi. Determinazione della solubilità in acqua distillata e in acqua satura di calce;

**UNI 10765** - Additivi per impasti cementizi. Additivi multifunzionali per calcestruzzo. Definizioni, requisiti e criteri di conformità;

**UNI EN 480** - Additivi per calcestruzzo, malta e malta per iniezione. Metodi di prova. Parte 4: Determinazione della quantità di acqua essudata del calcestruzzo;

**UNI EN 480-5** - Additivi per calcestruzzo, malta e malta per iniezione. Metodi di prova. Parte 5: Determinazione dell'assorbimento capillare;

**UNI EN 480-6** - Additivi per calcestruzzo, malta e malta per iniezione. Metodi di prova. Parte 6: Analisi all'infrarosso;

**UNI EN 480-8** - Additivi per calcestruzzo, malta e malta per iniezione. Metodi di prova. Determinazione del tenore di sostanza secca convenzionale;

**UNI EN 480-10** - Additivi per calcestruzzo, malta e malta per iniezione. Metodi di prova. Determinazione del tenore di cloruri solubili in acqua;

**UNI EN 480-11** - Additivi per calcestruzzo, malta e malta per iniezione. Metodi di prova. Parte 11: Determinazione delle caratteristiche dei vuoti di aria nel calcestruzzo indurito;

**UNI EN 480-12** - Additivi per calcestruzzo, malta e malta per iniezione. Metodi di prova. Parte 12: Determinazione del contenuto di alcali negli additivi;

**UNI EN 480-13** - Additivi per calcestruzzo, malta e malta per iniezione. Metodi di prova. Parte 13: Malta da muratura di riferimento per le prove sugli additivi per malta;

**UNI EN 480-14** - Additivi per calcestruzzo, malta e malta per iniezione. Metodi di prova. Parte 14: Determinazione dell'effetto sulla tendenza alla corrosione dell'acciaio di armatura mediante prova elettrochimica potenziostatica;

**UNI EN 934-1** - Additivi per calcestruzzo, malta e malta per iniezione. Parte 1. Requisiti comuni;

**UNI EN 934-2** - Additivi per calcestruzzo, malta e malta per iniezione. Parte 2. Additivi per calcestruzzo. Definizioni, requisiti, conformità, marcatura ed etichettatura;

**UNI EN 934-3** - Additivi per calcestruzzo, malta e malta per iniezione. Parte 3. Additivi per malte per opere murarie. Definizioni, requisiti, conformità, marcatura ed etichettatura;

**UNI EN 934-4** - Additivi per calcestruzzo, malta e malta per iniezione. Parte 4. Additivi per malta per iniezione per cavi di precompressione. Definizioni, requisiti, conformità, marcatura ed etichettatura;

**UNI EN 934-5** - Additivi per calcestruzzo, malta e malta per iniezione. Parte 5. Additivi per calcestruzzo

*proiettato. Definizioni, requisiti, conformità, marcatura ed etichettatura;*

**UNI EN 934-6** - *Additivi per calcestruzzo, malta e malta per iniezione. Parte 6. Campionamento, controllo e valutazione della conformità.*

#### **11.5**                    *Agenti espansivi*

Gli agenti espansivi sono da utilizzarsi per aumentare il volume del calcestruzzo sia in fase plastica sia indurito, previa autorizzazione della direzione dei lavori. La quantità dell'aerante deve essere compresa tra il 7 e il 10% (ovvero come indicato dal fornitore) del peso del cemento.

La direzione dei lavori si riserva di verificare la loro azione prima e dopo l'impiego mediante:

- l'esecuzione di prove di resistenza meccanica del calcestruzzo previste dal paragrafo 11.2.2 del D.M. 14 gennaio 2008 e norme UNI applicabili per la fornitura contrattuale;
- la determinazione dei tempi di inizio e fine presa del calcestruzzo additivato mediante la misura della resistenza alla penetrazione, da eseguire con riferimento alla norma **UNI 7123**.

Le prove di resistenza a compressione del calcestruzzo, di regola, devono essere eseguite dopo la stagionatura.

#### NORME DI RIFERIMENTO

**UNI 8146** - *Agenti espansivi non metallici per impasti cementizi. Idoneità e relativi metodi di controllo;*

**UNI 8147** - *Agenti espansivi non metallici per impasti cementizi. Determinazione dell'espansione contrastata della malta contenente l'agente espansivo;*

**UNI 8148** - *Agenti espansivi non metallici per impasti cementizi. Determinazione dell'espansione contrastata del calcestruzzo contenente l'agente espansivo;*

**UNI 8149** - *Agenti espansivi non metallici per impasti cementizi. Determinazione della massa volumica.*

#### **11.6**                    *Prodotti filmogeni per la protezione del calcestruzzo*

Gli eventuali prodotti antievaporanti filmogeni devono rispondere alle norme comprese tra **UNI 8656** e **UNI 8660**. L'appaltatore deve preventivamente sottoporre all'approvazione della direzione dei lavori la documentazione tecnica sul prodotto e sulle modalità di applicazione. Il direttore dei lavori deve accertarsi che il materiale impiegato sia compatibile con prodotti di successive lavorazioni (per esempio, con il primer di adesione di guaine per impermeabilizzazione di solette) e che non interessi le zone di ripresa del getto.

#### NORME DI RIFERIMENTO

**UNI 8656** - *Prodotti filmogeni per la protezione del calcestruzzo durante la maturazione. Classificazione e requisiti;*

**UNI 8657** - *Prodotti filmogeni per la protezione del calcestruzzo durante la maturazione. Determinazione della ritenzione d'acqua;*

**UNI 8658** - *Prodotti filmogeni per la protezione del calcestruzzo durante la maturazione. Determinazione del tempo di essiccamento;*

**UNI 8659** - *Prodotti filmogeni per la protezione del calcestruzzo durante la maturazione. Determinazione del fattore di riflessione dei prodotti filmogeni pigmentati di bianco;*

**UNI 8660** - *Prodotti filmogeni per la protezione del calcestruzzo durante la maturazione. Determinazione dell'influenza esercitata dai prodotti filmogeni sulla resistenza all'abrasione del calcestruzzo.*

#### **11.7**                    *Prodotti disarmanti*

Come disarmanti per le strutture in cemento armato, è vietato usare lubrificanti di varia natura e oli esausti.

Dovranno, invece, essere impiegati prodotti specifici, conformi alla norma **UNI 8866** (parti 1 e 2), per i quali sia stato verificato che non macchino o danneggino la superficie del conglomerato cementizio indurito, specie se a faccia vista.

#### **11.8**                    *Acqua di impasto*

L'acqua per gli impasti deve essere dolce, limpida, priva di sali in percentuali dannose (particolarmente solfati e cloruri), priva di materie terrose e non aggressiva.



L'acqua, a discrezione della direzione dei lavori, in base al tipo di intervento o di uso, potrà essere trattata con speciali additivi, per evitare l'insorgere di reazioni chimico-fisiche al contatto con altri componenti l'impasto. È vietato l'impiego di acqua di mare.

L'acqua di impasto, ivi compresa l'acqua di riciclo, dovrà essere conforme alla norma **UNI EN 1008**, come stabilito dalle Norme tecniche per le costruzioni emanate con D.M. 14 gennaio 2008.

A discrezione della direzione dei lavori, l'acqua potrà essere trattata con speciali additivi, in base al tipo di intervento o di uso, per evitare l'insorgere di reazioni chimico-fisiche al contatto con altri componenti d'impasto.

**Tabella 11.8. Acqua di impasto**

Caratteristica	Prova	Limiti di accettabilità
Ph	Analisi chimica	Da 5,5 a 8,5
Contenuto solfati	Analisi chimica	SO <sub>4</sub> minore 800 mg/l
Contenuto cloruri	Analisi chimica	Cl minore 300 mg/l
Contenuto acido solfidrico	Analisi chimica	minore 50 mg/l
Contenuto totale di sali minerali	Analisi chimica	minore 3000 mg/l
Contenuto di sostanze organiche	Analisi chimica	minore 100 mg/l
Contenuto di sostanze solide sospese	Analisi chimica	minore 2000 mg/l

### 11.9 Classi di resistenza del conglomerato cementizio

#### 11.9.1 Classi di resistenza

Per le classi di resistenza normalizzate per calcestruzzo normale, si può fare utile riferimento a quanto indicato nella norma **UNI EN 206-1** e nella norma **UNI 11104**.

Sulla base della denominazione normalizzata, vengono definite le classi di resistenza riportate in tabella 11.9.

**Tabella 11.9. Classi di resistenza**

Classi di resistenza
C8/10
C12/15
C16/20
C20/25
C25/30
C28/35
C32/40
C35/45
C40/50
C45/55
C50/60
C55/67
C60/75
C70/85
C80/95
C90/105

I calcestruzzi delle diverse classi di resistenza trovano impiego secondo quanto riportato nella tabella 11.10, fatti salvi i limiti derivanti dal rispetto della durabilità.

Per classi di resistenza superiore a C70/85 si rinvia al paragrafo 11.9.2 di questo capitolato.

Per le classi di resistenza superiori a C45/55, la resistenza caratteristica e tutte le grandezze meccaniche e fisiche che hanno influenza sulla resistenza e durabilità del conglomerato devono essere accertate prima dell'inizio dei lavori tramite un'apposita sperimentazione preventiva e la produzione deve seguire specifiche procedure per il controllo di qualità.

**Tabella 11.10. Impiego delle diverse classi di resistenza**

Strutture di destinazione	Classe di resistenza minima
Per strutture non armate o a bassa percentuale di armatura (§ 4.1.11 N.T.)	c8/10
Per strutture semplicemente armate	c16/20

### 11.9.2 Costruzioni di altri materiali

I materiali non tradizionali o non trattati nelle Norme tecniche per le costruzioni potranno essere utilizzati per la realizzazione di elementi strutturali o opere, previa autorizzazione del servizio tecnico centrale su parere del Consiglio superiore dei lavori pubblici, autorizzazione che riguarderà l'utilizzo del materiale nelle specifiche tipologie strutturali proposte sulla base di procedure definite dal servizio tecnico centrale.

Si intende qui riferirsi a materiali quali calcestruzzi di classe di resistenza superiore a C70/85, calcestruzzi fibrorinforzati, acciai da costruzione non previsti nel paragrafo 4.2 delle Norme tecniche per le costruzioni, leghe di alluminio, leghe di rame, travi tralicciate in acciaio conglobate nel getto di calcestruzzo collaborante, materiali polimerici fibrorinforzati, pannelli con poliuretano o polistirolo collaborante, materiali murari non tradizionali, vetro strutturale, materiali diversi dall'acciaio con funzione di armatura da cemento armato.

## Art. 12. Acciaio per cemento armato

### 12.1 Le forme di controllo obbligatorie

Le Nuove norme tecniche per le costruzioni per tutti gli acciai prevedono tre forme di controllo obbligatorie (paragrafo 11.3.1):

- in stabilimento di produzione, da eseguirsi sui lotti di produzione;
- nei centri di trasformazione, da eseguirsi sulle forniture;
- di accettazione in cantiere, da eseguirsi sui lotti di spedizione.

A tale riguardo si definiscono:

- lotti di produzione: si riferiscono a produzione continua, ordinata cronologicamente mediante apposizione di contrassegni al prodotto finito (rotolo finito, bobina di trefolo, fascio di barre, ecc.). Un lotto di produzione deve avere valori delle grandezze nominali omogenee (dimensionali, meccaniche, di formazione) e può essere compreso tra 30 e 120 t;
- forniture: sono lotti formati da massimo 90 t, costituiti da prodotti aventi valori delle grandezze nominali omogenee;
- lotti di spedizione: sono lotti formati da massimo 30 t, spediti in un'unica volta, costituiti da prodotti aventi valori delle grandezze nominali omogenee.

### 12.2 La marcatura e la rintracciabilità dei prodotti qualificati

Ciascun prodotto qualificato deve essere costantemente riconoscibile, per quanto concerne le caratteristiche qualitative, e rintracciabile, per quanto concerne lo stabilimento di produzione.

Il marchio indelebile deve essere depositato presso il servizio tecnico centrale e deve consentire, in maniera inequivocabile, di risalire:

- all'azienda produttrice;
- allo stabilimento;
- al tipo di acciaio e alla sua eventuale saldabilità.

Per *stabilimento* si intende un'unità produttiva a sé stante, con impianti propri e magazzini per il prodotto finito. Nel caso di unità produttive multiple appartenenti allo stesso produttore, la qualificazione deve essere ripetuta per ognuna di esse e per ogni tipo di prodotto in esse fabbricato.

Considerata la diversa natura, forma e dimensione dei prodotti, le caratteristiche degli impianti per la loro produzione, nonché la possibilità di fornitura sia in pezzi singoli sia in fasci, differenti possono essere i sistemi di marchiatura adottati, anche in relazione all'uso, quali, per esempio, l'impressione sui cilindri di laminazione, la punzonatura a caldo e a freddo, la stampigliatura a vernice, la targhettatura, la sigillatura dei fasci e altri. Permane, comunque, l'obbligatorietà del marchio di laminazione per quanto riguarda le barre e i rotoli.

Ogni prodotto deve essere marchiato con identificativi diversi da quelli di prodotti aventi differenti caratteristiche ma fabbricati nello stesso stabilimento e con identificativi differenti da quelli di prodotti con uguali caratteristiche ma fabbricati in altri stabilimenti, siano essi o meno dello stesso produttore. La marchiatura

deve essere inalterabile nel tempo e senza possibilità di manomissione.

Per quanto possibile, anche in relazione all'uso del prodotto, il produttore è tenuto a marcare ogni singolo pezzo. Ove ciò non sia possibile, per la specifica tipologia del prodotto, la marcatura deve essere tale che, prima dell'apertura dell'eventuale ultima e più piccola confezione (fascio, bobina, rotolo, pacco, ecc.), il prodotto sia riconducibile al produttore, al tipo di acciaio, nonché al lotto di produzione e alla data di produzione.

Tenendo presente che gli elementi determinanti della marcatura sono la sua inalterabilità nel tempo e l'impossibilità di manomissione, il produttore deve rispettare le modalità di marcatura denunciate nella documentazione presentata al servizio tecnico centrale, e deve comunicare tempestivamente le eventuali modifiche apportate.

I prodotto di acciaio non può essere impiegato in caso di:

- mancata marcatura;
- non corrispondenza a quanto depositato;
- illeggibilità, anche parziale, della marcatura.

Eventuali disposizioni supplementari atte a facilitare l'identificazione e la rintracciabilità del prodotto attraverso il marchio possono essere emesse dal servizio tecnico centrale.

Nella tabella 12.1 si riportano i numeri di identificazione del paese di origine del produttore dell'acciaio previsti dalla norma **UNI EN 10080**, caratterizzanti nervature consecutive. Nel caso specifico dell'Italia si hanno quattro nervature consecutive.

**Tabella 12.1. Numeri di identificazione del paese di origine del produttore dell'acciaio previsti dalla norma UNI EN 10080**

Paese produttore	Numero di nervature trasversali normali tra l'inizio della marcatura e la nervatura rinforzata successiva
Austria, Germania	1
Belgio, Lussemburgo, Paesi Bassi, Svizzera	2
Francia	3
Italia	4
Irlanda, Islanda, Regno Unito	5
Danimarca, Finlandia, Norvegia, Svezia	6
Portogallo, Spagna	7
Grecia	8
Altri	9

#### IDENTIFICAZIONE DEL PRODUTTORE

Il criterio di identificazione dell'acciaio prevede che su un lato della barra/rotolo vengano riportati dei simboli che identificano l'inizio di lettura del marchio (start: due nervature ingrossate consecutive), l'identificazione del paese produttore e dello stabilimento.

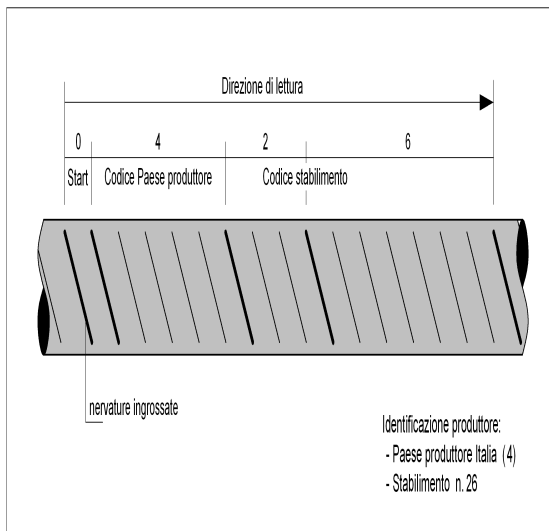

**Figura 12.1**  
**Identificazione del produttore**

#### IDENTIFICAZIONE DELLA CLASSE TECNICA

Sull'altro lato della barra/rotolo, l'identificazione prevede dei simboli che identificano l'inizio della lettura (start: tre nervature ingrossate consecutive) e un numero che identifica la classe tecnica dell'acciaio che deve essere depositata presso il registro europeo dei marchi, da 101 a 999 escludendo i multipli di 10. La figura 12.2 riporta è riferito a un acciaio di classe tecnica n. 226.

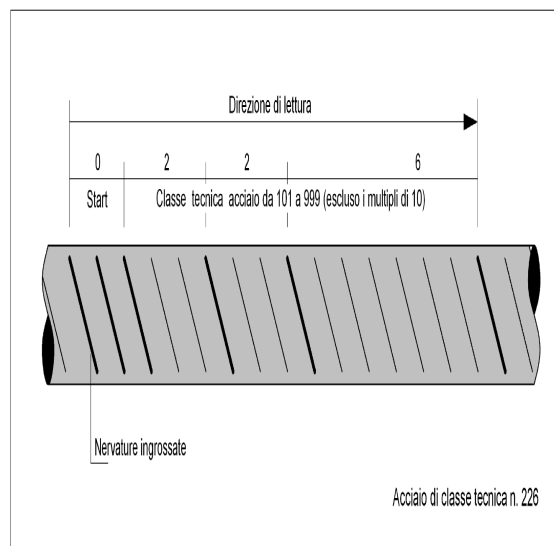

**Figura 12.2**  
**Identificazione della classe tecnica**

In caso di mancata sottoscrizione della richiesta di prove da parte del direttore dei lavori, le certificazioni emesse dal laboratorio ufficiale non possono assumere valenza ai sensi delle Norme tecniche per le costruzioni e di ciò ne deve essere fatta esplicita menzione sul certificato stesso.

12.2.1 *Il caso dell'unità marcata scorporata. Le ulteriori indicazioni del direttore dei lavori per le prove di*

### *laboratorio*

Può accadere che durante il processo costruttivo, presso gli utilizzatori, presso i commercianti o presso i trasformatori intermedi, l'unità marcata (pezzo singolo o fascio) venga scorporata, per cui una parte, o il tutto, perda l'originale marcatura del prodotto. In questo caso, tanto gli utilizzatori quanto i commercianti e i trasformatori intermedi, oltre a dover predisporre idonee zone di stoccaggio, hanno la responsabilità di documentare la provenienza del prodotto mediante i documenti di accompagnamento del materiale e gli estremi del deposito del marchio presso il servizio tecnico centrale.

In tal caso, i campioni destinati al laboratorio incaricato delle prove di cantiere devono essere accompagnati dalla sopraindicata documentazione e da una dichiarazione di provenienza rilasciata dal direttore dei lavori.

#### *12.2.2 Conservazione della documentazione d'accompagnamento*

I produttori, i successivi intermediari e gli utilizzatori finali devono assicurare una corretta archiviazione della documentazione di accompagnamento dei materiali garantendone la disponibilità per almeno dieci anni e devono mantenere evidenti le marcature o le etichette di riconoscimento per la rintracciabilità del prodotto.

#### *12.2.3 Indicazione del marchio identificativo nei certificati delle prove meccaniche*

Tutti i certificati relativi alle prove meccaniche degli acciai, sia in stabilimento sia in cantiere o nel luogo di lavorazione, devono riportare l'indicazione del marchio identificativo, rilevato a cura del laboratorio incaricato dei controlli, sui campioni da sottoporre a prove.

Nel caso i campioni fossero sprovvisti del marchio identificativo, ovvero il marchio non dovesse rientrare fra quelli depositati presso il servizio tecnico centrale, il laboratorio dovrà tempestivamente informare di ciò il servizio tecnico centrale e il direttore dei lavori.

Le certificazioni così emesse non possono assumere valenza ai fini della vigente normativa, il materiale non può essere utilizzato e il direttore dei lavori deve prevedere, a cura e spese dell'impresa, l'allontanamento dal cantiere del materiale non conforme.

#### *12.2.4 Forniture e documentazione di accompagnamento: l'attestato di qualificazione*

Le Nuove norme tecniche stabiliscono che tutte le forniture di acciaio devono essere accompagnate dall'attestato di qualificazione del servizio tecnico centrale (paragrafo 11.3.1.5).

L'attestato di qualificazione può essere utilizzato senza limitazione di tempo, inoltre deve riportare il riferimento al documento di trasporto.

Le forniture effettuate da un commerciante o da un trasformatore intermedio devono essere accompagnate da copia dei documenti rilasciati dal produttore e completati con il riferimento al documento di trasporto del commerciante o trasformatore intermedio.

Il direttore dei lavori, prima della messa in opera, è tenuto a verificare quanto sopra indicato e a rifiutare le eventuali forniture non conformi.

#### *12.2.5 Centri di trasformazione*

Le Nuove norme tecniche (paragrafo 11.3.2.6) definiscono *centro di trasformazione*, nell'ambito degli acciai per cemento armato, un impianto esterno al produttore e/o al cantiere, fisso o mobile, che riceve dal produttore di acciaio elementi base (barre o rotoli, reti, lamiere o profilati, profilati cavi, ecc.) e confeziona elementi strutturali direttamente impiegabili in opere in cemento armato quali, per esempio, elementi saldati e/o presagomati (staffe, ferri piegati, ecc.) o preassemblati (gabbie di armatura), pronti per la messa in opera o per successive lavorazioni.

Il centro di trasformazione deve possedere tutti i requisiti previsti dalle Nuove norme tecniche per le costruzioni.

##### *12.2.5.1 Rintracciabilità dei prodotti*

Il centro di trasformazione può ricevere e lavorare solo prodotti qualificati all'origine, accompagnati dall'attestato di qualificazione del servizio tecnico centrale.

Particolare attenzione deve essere posta nel caso in cui nel centro di trasformazione vengano utilizzati elementi base, comunque qualificati, ma provenienti da produttori differenti, attraverso specifiche procedure documentate che garantiscano la rintracciabilità dei prodotti.

### 12.2.5.2 Documentazione di accompagnamento e verifiche del direttore dei lavori

Tutti i prodotti forniti in cantiere dopo l'intervento di un trasformatore devono essere accompagnati da idonea documentazione che identifichi in modo inequivocabile il centro di trasformazione stesso. In particolare, ogni fornitura in cantiere di elementi presaldati, presagomati o preassemblati deve essere accompagnata:

- da dichiarazione, su documento di trasporto, degli estremi dell'attestato di avvenuta dichiarazione di attività, rilasciato dal servizio tecnico centrale, recante il logo o il marchio del centro di trasformazione;
- dall'attestazione inerente l'esecuzione delle prove di controllo interno fatte eseguire dal direttore tecnico del centro di trasformazione, con l'indicazione dei giorni nei quali la fornitura è stata lavorata. Qualora il direttore dei lavori lo richieda, all'attestazione di cui sopra potrà seguire copia dei certificati relativi alle prove effettuate nei giorni in cui la lavorazione è stata effettuata.

Il direttore dei lavori è tenuto a verificare quanto sopra indicato e a rifiutare le eventuali forniture non conformi, ferme restando le responsabilità del centro di trasformazione. Della documentazione di cui sopra dovrà prendere atto il collaudatore statico, che deve riportare nel certificato di collaudo statico gli estremi del centro di trasformazione che ha fornito l'eventuale materiale lavorato.

### 12.3 I tipi d'acciaio per cemento armato

Le Nuove norme tecniche per le costruzioni ammettono esclusivamente l'impiego di acciai saldabili e nervati idoneamente qualificati secondo le procedure previste dalle stesse norme e controllati con le modalità previste per gli acciai per cemento armato precompresso e per gli acciai per carpenterie metalliche.

I tipi di acciai per cemento armato sono indicati nella tabella 12.2.

**Tabella 12.2. Tipi di acciai per cemento armato**

Tipi di acciaio per cemento armato previsti dalle norme precedenti	Tipi di acciaio previsti dal D.M. 14 gennaio 2008 (saldabili e ad aderenza migliorata)
FeB22k e FeB32k (barre tonde lisce)	B450C ( $6 \leq \phi \leq 50$ mm)
FeB38k e FeB44k (barre tonde nervate)	B450A ( $5 \leq \phi \leq 12$ mm)

#### 12.3.1 L'acciaio per cemento armato B450C

L'acciaio per cemento armato B450C (laminato a caldo) è caratterizzato dai seguenti valori nominali delle tensioni caratteristiche di snervamento e rottura da utilizzare nei calcoli:

- $f_{y\ nom}$ : 450 N/mm<sup>2</sup>;
- $f_{t\ nom}$ : 540 N/mm<sup>2</sup>.

e deve rispettare i requisiti indicati nella tabella 12.3.

**Tabella 12.3. Acciaio per cemento armato laminato a caldo B450C**

Caratteristiche	Requisiti	Frattile (%)	
Tensione caratteristica di snervamento $f_{yk}$	$\geq f_{y\ nom}$	5,0	
Tensione caratteristica di rottura $f_{tk}$	$\geq f_{t\ nom}$	5,0	
$(f_t/f_y)_k$	$\geq 1,15 \leq 1,35$	10,0	
$(f_t/f_{y\ nom})_k$	$\leq 1,25$	10,0	
Allungamento $(A_y)_k$	$\geq 7,5\%$	10,0	
Diametro del mandrino per prove di piegamento a 90 ° e successivo raddrizzamento senza cricche	$\phi < 12$ mm	4 $\phi$	-
	$12 \leq \phi \leq 16$ mm	5 $\phi$	-
	per $16 < \phi \leq 25$ mm	8 $\phi$	-
	per $25 < \phi \leq 50$ mm	10 $\phi$	-

### 12.3.2 L'acciaio per cemento armato B450A

L'acciaio per cemento armato B450A (trafilato a freddo), caratterizzato dai medesimi valori nominali delle tensioni di snervamento e rottura dell'acciaio B450C, deve rispettare i requisiti indicati nella tabella 12.4.

**Tabella 12.4. Acciaio per cemento armato trafilato a freddo B450A**

Caratteristiche	Requisiti	Frattile (%)
Tensione caratteristica di snervamento $f_{yk}$	$\geq f_{y\ nom}$	5,0
Tensione caratteristica di rottura $f_{tk}$	$\geq f_{t\ nom}$	5,0
$(f_t/f_y)_k$	$\geq 1,05$	10,0
$(f_y/f_{y\ nom})_k$	$\leq 1,25$	10,0
Allungamento $(A_{gd})_k$	$\geq 2,5\%$	10,0
Diametro del mandrino per prove di piegamento a 90° e successivo raddrizzamento senza cricche: $\phi < 10\text{mm}$	4 $\phi$	

### 12.3.3 L'accertamento delle proprietà meccaniche

L'accertamento delle proprietà meccaniche degli acciai deve essere condotto secondo le seguenti norme (paragrafo 11.3.2.3 Nuove norme tecniche):

**UNI EN ISO 15630-1** - Acciaio per calcestruzzo armato e calcestruzzo armato precompresso. Metodi di prova. Parte 1: Barre, rotoli e fili per calcestruzzo armato;

**UNI EN ISO 15630-2** - Acciaio per calcestruzzo armato e calcestruzzo armato precompresso. Metodi di prova. Parte 2: Reti saldate.

Per gli acciai deformati a freddo, ivi compresi i rotoli, le proprietà meccaniche devono essere determinate su provette mantenute per 60 minuti a  $100 \pm 10$  °C e successivamente raffreddate in aria calma a temperatura ambiente.

In ogni caso, qualora lo snervamento non sia chiaramente individuabile, si deve sostituire  $f_y$ , con  $f_{(0,2)}$ .

#### LA PROVA DI PIEGAMENTO

La prova di piegamento e di raddrizzamento deve essere eseguita alla temperatura di  $20 + 5$  °C piegando la provetta a 90°, mantenendola poi per 30 minuti a  $100 \pm 10$  °C e procedendo, dopo raffreddamento in aria, al parziale raddrizzamento per almeno 20°. Dopo la prova il campione non deve presentare cricche.

#### LA PROVA DI TRAZIONE

La prova a trazione per le barre è prevista dalla norma **UNI EN ISO 15630-1**. I campioni devono essere prelevati in contraddittorio con l'appaltatore al momento della fornitura in cantiere. Gli eventuali trattamenti di invecchiamento dei provini devono essere espressamente indicati nel rapporto di prova.

La lunghezza dei campioni delle barre per poter effettuare sia la prova di trazione sia la prova di piegamento deve essere di almeno 100 cm (consigliato 150 cm).

Riguardo alla determinazione di  $A_{gt}$ , allungamento percentuale totale alla forza massima di trazione  $F_m$ , bisogna considerare che:

- se  $A_{gt}$  è misurato usando un estensimetro,  $A_{gt}$  deve essere registrato prima che il carico diminuisca più di 0,5% dal relativo valore massimo;
- se  $A_{gt}$  è determinato con il metodo manuale,  $A_{gt}$  deve essere calcolato con la seguente formula:

$$A_{gt} = A_g + R_m/2000$$

dove

$A_g$  è l'allungamento percentuale non-proporzionale al carico massimo  $F_m$

$R_m$  è la resistenza a trazione ( $\text{N}/\text{mm}^2$ ).

La misura di  $A_g$  deve essere fatta su una lunghezza della parte calibrata di 100 mm a una distanza  $r_2$  di almeno 50 mm o  $2d$  (il più grande dei due) lontano dalla frattura. Questa misura può essere considerata come non valida se la distanza  $r_1$  fra le ganasce e la lunghezza della parte calibrata è inferiore a 20 mm o  $d$  (il più grande dei due).

La norma **UNI EN 15630-1** stabilisce che in caso di contestazioni deve applicarsi il metodo manuale.

#### 12.4 Le caratteristiche dimensionali e di impiego

L'acciaio per cemento armato è generalmente prodotto in stabilimento sotto forma di barre o rotoli, reti o tralicci, per utilizzo diretto o come elementi di base per successive trasformazioni (paragrafo 11.3.2.4 Nuove norme tecniche).

Prima della fornitura in cantiere gli elementi di cui sopra possono essere saldati, presagomati (staffe, ferri piegati, ecc.) o preassemblati (gabbie di armatura, ecc.) a formare elementi composti direttamente utilizzabili in opera.

Tutti gli acciai per cemento armato devono essere ad aderenza migliorata, aventi cioè una superficie dotata di nervature o indentature trasversali, uniformemente distribuite sull'intera lunghezza, atte ad aumentarne l'aderenza al conglomerato cementizio.

La marcatura dei prodotti deve consentirne l'identificazione e la rintracciabilità.

La documentazione di accompagnamento delle forniture deve rispettare le prescrizioni stabilite dalle Norme tecniche, in particolare è necessaria per quei prodotti per i quali non sussiste l'obbligo della marcatura CE.

Le barre sono caratterizzate dal diametro  $\phi$  della barra tonda liscia equipesante, calcolato nell'ipotesi che la densità dell'acciaio sia pari a  $7,85 \text{ kg/dm}^3$ .

I diametri di impiego per gli acciai B450C e B450A, in barre e in rotoli, sono riportati nelle tabelle 12.5 e 16.6.

**Tabella 12.5. Diametri di impiego per gli acciai B450C e B450A in barre**

Acciaio in barre	Diametro $\phi$ (mm)
B450C	$6 \leq \phi \leq 40$
B450A	$5 \leq \phi \leq 10$

**Tabella 12.6. Diametri di impiego per gli acciai B450C e B450A in rotoli**

Acciaio in rotoli	Diametro $\phi$ (mm)
B450C	$6 \leq \phi \leq 16$
B450A	$5 \leq \phi \leq 10$

##### 12.4.1 La sagomatura e l'impiego

Le Nuove norme tecniche stabiliscono che la sagomatura e/o l'assemblaggio dei prodotti possono avvenire (paragrafo 11.3.2.4 Nuove norme tecniche):

- in cantiere, sotto la vigilanza della direzione dei lavori;
- in centri di trasformazione, solo se dotati dei requisiti previsti.

Nel primo caso, per *cantiere* si intende esplicitamente l'area recintata del cantiere, all'interno della quale il costruttore e la direzione dei lavori sono responsabili dell'approvvigionamento e lavorazione dei materiali, secondo le competenze e responsabilità che la legge da sempre attribuisce a ciascuno.

Al di fuori dell'area di cantiere, tutte le lavorazioni di sagomatura e/o assemblaggio devono avvenire esclusivamente in centri di trasformazione provvisti dei requisiti delle indicati dalle Nuove norme tecniche.

##### 12.4.2 Le reti e i tralicci elettrosaldati

Gli acciai delle reti e dei tralicci elettrosaldati devono essere saldabili. L'interasse delle barre non deve superare i 330 mm.

I tralicci sono dei componenti reticolari composti con barre e assemblati mediante saldature.

Per le reti e i tralicci in acciaio (B450C o B450A), gli elementi base devono avere diametro  $\phi$  come riportato nella tabella 12.7.

**Tabella 12.7. Diametro  $\phi$  degli elementi base per le reti e i tralicci in acciaio B450C e B450A**

Acciaio tipo	Diametro $\phi$ degli elementi base
B450C	$6 \text{ mm} \leq \phi \leq 16 \text{ mm}$
B450A	$5 \text{ mm} \leq \phi \leq 10 \text{ mm}$



Il rapporto tra i diametri delle barre componenti le reti e i tralicci deve essere:  $\phi_{min}/\phi_{max} \geq 0,6$ .

I nodi delle reti devono resistere a una forza di distacco determinata in accordo con la norma **UNI EN ISO 15630-2** pari al 25% della forza di snervamento della barra, da computarsi per quella di diametro maggiore sulla tensione di snervamento pari a 450 N/mm<sup>2</sup>. Tale resistenza al distacco della saldatura del nodo deve essere controllata e certificata dal produttore di reti e di tralicci secondo le procedure di qualificazione di seguito riportate.

In ogni elemento di rete o traliccio le singole armature componenti devono avere le stesse caratteristiche. Nel caso dei tralicci, è ammesso l'uso di staffe aventi superficie liscia perché realizzate con acciaio B450A oppure B450C saldabili.

La produzione di reti e tralicci elettrosaldati può essere effettuata a partire da materiale di base prodotto nello stesso stabilimento di produzione del prodotto finito o da materiale di base proveniente da altro stabilimento.

Nel caso di reti e tralicci formati con elementi base prodotti in altro stabilimento, questi ultimi possono essere costituiti da acciai provvisti di specifica qualificazione o da elementi semilavorati quando il produttore, nel proprio processo di lavorazione, conferisca al semilavorato le caratteristiche meccaniche finali richieste dalla norma.

In ogni caso, il produttore dovrà procedere alla qualificazione del prodotto finito, rete o traliccio.

#### LA MARCHIATURA DI IDENTIFICAZIONE

Ogni pannello o traliccio deve essere inoltre dotato di apposita marchiatura che identifichi il produttore della rete o del traliccio stesso.

La marchiatura di identificazione può essere anche costituita da sigilli o etichettature metalliche indelebili con indicati tutti i dati necessari per la corretta identificazione del prodotto, ovvero da marchiatura supplementare indelebile. In ogni caso, la marchiatura deve essere identificabile in modo permanente anche dopo l'annegamento nel calcestruzzo della rete o del traliccio elettrosaldato.

Laddove non fosse possibile tecnicamente applicare su ogni pannello o traliccio la marchiatura secondo le modalità sopra indicate, dovrà essere comunque apposta su ogni pacco di reti o tralicci un'apposita etichettatura, con indicati tutti i dati necessari per la corretta identificazione del prodotto e del produttore. In questo caso, il direttore dei lavori, al momento dell'accettazione della fornitura in cantiere, deve verificare la presenza della predetta etichettatura.

Nel caso di reti e tralicci formati con elementi base prodotti nello stesso stabilimento, ovvero in stabilimenti del medesimo produttore, la marchiatura del prodotto finito può coincidere con la marchiatura dell'elemento base, alla quale può essere aggiunto un segno di riconoscimento di ogni singolo stabilimento.

#### 12.5 La saldabilità

L'analisi chimica effettuata su colata e l'eventuale analisi chimica di controllo effettuata sul prodotto finito deve soddisfare le limitazioni riportate nella tabella 12.8, dove il calcolo del carbonio equivalente  $C_{eq}$  è effettuato con la seguente formula:

$$C_{eq} = C + \frac{Mn}{6} + \frac{Cr + Mo + V}{5} + \frac{Ni + Cu}{15}$$

in cui i simboli chimici denotano il contenuto degli elementi stessi espresso in percentuale.

**Tabella 12.8. Massimo contenuto di elementi chimici in percentuale (%)**

Elemento	Simbolo	Analisi di prodotto	Analisi di colata
Carbonio	C	0,24	0,22
Fosforo	P	0,055	0,050
Zolfo	S	0,055	0,050
Rame	Cu	0,85	0,80
Azoto	N	0,013	0,012
Carbonio equivalente	$C_{eq}$	0,52	0,50

È possibile eccedere il valore massimo di  $C$  dello 0,03% in massa, a patto che il valore del  $C_{eq}$  venga ridotto dello 0,02% in massa.

Contenuti di azoto più elevati sono consentiti in presenza di una sufficiente quantità di elementi che fissano l'azoto stesso.

#### 12.6 *Le tolleranze dimensionali*

La deviazione ammissibile per la massa nominale dei diametri degli elementi d'acciaio deve rispettare le tolleranze riportate nella tabella 12.9.

**Tabella 12.9. Deviazione ammissibile per la massa nominale**

Diametro nominale (mm)	$5 \leq \phi \leq 8$	$8 < \phi \leq 40$
Tolleranza in % sulla sezione ammessa per l'impiego	$\pm 6$	$\pm 4,5$

#### 12.7 *Le procedure di controllo per acciai da cemento armato ordinario, barre e rotoli*

##### 12.7.1 *I controlli sistematici*

Le prove di qualificazione e di verifica periodica, di cui ai successivi punti, devono essere ripetute per ogni prodotto avente caratteristiche differenti o realizzato con processi produttivi differenti, anche se provenienti dallo stesso stabilimento.

I rotoli devono essere soggetti a qualificazione separata dalla produzione in barre e dotati di marchiatura differenziata.

##### 12.7.2 *Le prove di qualificazione*

Il laboratorio ufficiale prove incaricato deve effettuare, senza preavviso, presso lo stabilimento di produzione, il prelievo di una serie di 75 saggi, ricavati da tre diverse colate o lotti di produzione, 25 per ogni colata o lotto di produzione, scelti su tre diversi diametri opportunamente differenziati, nell'ambito della gamma prodotta.

Il prelievo deve essere effettuato su tutti i prodotti che portano il marchio depositato in Italia, indipendentemente dall'etichettatura o dalla destinazione specifica.

Sui campioni devono essere determinati, a cura del laboratorio ufficiale incaricato, i valori delle tensioni di snervamento e rottura  $f_y$  e  $f_r$ , l'allungamento  $A_{gt}$  ed effettuate le prove di piegamento.

##### 12.7.3 *Le prove periodiche di verifica della qualità*

Ai fini della verifica della qualità, il laboratorio incaricato deve effettuare controlli saltuari, ad intervalli non superiori a tre mesi, prelevando tre serie di cinque campioni, costituite ognuna da cinque barre di uno stesso diametro, scelte con le medesime modalità contemplate nelle prove a carattere statistico, e provenienti da una stessa colata.

Il prelievo deve essere effettuato su tutti i prodotti che portano il marchio depositato in Italia, indipendentemente dall'etichettatura o dalla destinazione specifica. Su tali serie il laboratorio ufficiale deve effettuare le prove di resistenza e di duttilità. I corrispondenti risultati delle prove di snervamento e di rottura vengono introdotti nelle precedenti espressioni, le quali vengono sempre riferite a cinque serie di cinque saggi, facenti parte dello stesso gruppo di diametri, da aggiornarsi ad ogni prelievo, aggiungendo la nuova serie ed eliminando la prima in ordine di tempo. I nuovi valori delle medie e degli scarti quadratici così ottenuti vengono quindi utilizzati per la determinazione delle nuove tensioni caratteristiche, sostitutive delle precedenti (ponendo  $n = 25$ ).

Se i valori caratteristici riscontrati risultano inferiori ai minimi per gli acciai B450C e B450A, il laboratorio incaricato deve darne comunicazione al servizio tecnico centrale e ripetere le prove di qualificazione solo dopo che il produttore ha eliminato le cause che hanno dato luogo al risultato insoddisfacente.

Qualora uno dei campioni sottoposti a prova di verifica della qualità non soddisfi i requisiti di duttilità per gli acciai B450C e B450A, il prelievo relativo al diametro di cui trattasi deve essere ripetuto. Il nuovo prelievo

sostituisce quello precedente a tutti gli effetti. Un ulteriore risultato negativo comporta la ripetizione della qualificazione.

Le tolleranze dimensionali devono essere riferite alla media delle misure effettuate su tutti i saggi di ciascuna colata o lotto di produzione.

Su almeno un saggio per colata o lotto di produzione è calcolato il valore dell'area relativa di nervatura o di dentellatura.

**Tabella 12.10. Verifica di qualità per ciascuno dei gruppi di diametri**

Intervallo di prelievo	Prelievo	Provenienza
≤ 1 mese	3 serie di 5 campioni 1 serie = 5 barre di uno stesso diametro	Stessa colata

**Tabella 12.11. Verifica di qualità non per gruppi di diametri**

Intervallo di prelievo	Prelievo	Provenienza
≤ 1 mese	15 saggi prelevati da 3 diverse colate: - 5 saggi per colata o lotto di produzione indipendentemente dal diametro	Stessa colata o lotto di produzione

#### 12.7.4 *La verifica delle tolleranze dimensionali per colata o lotto di produzione*

Ai fini del controllo di qualità, le tolleranze dimensionali di cui alla tabella 12.9 devono essere riferite alla media delle misure effettuate su tutti i saggi di ciascuna colata o lotto di produzione.

Qualora la tolleranza sulla sezione superi il  $\pm 2\%$ , il rapporto di prova di verifica deve riportare i diametri medi effettivi.

#### 12.7.5 *La facoltatività dei controlli su singole colate o lotti di produzione*

I produttori già qualificati possono richiedere, di loro iniziativa, di sottoporsi a controlli su singole colate o lotti di produzione, eseguiti a cura di un laboratorio ufficiale prove. Le colate o lotti di produzione sottoposti a controllo devono essere cronologicamente ordinati nel quadro della produzione globale.

I controlli consistono nel prelievo, per ogni colata e lotto di produzione e per ciascun gruppo di diametri da essi ricavato, di un numero  $n$  di saggi, non inferiore a dieci, sui quali si effettuano le prove di verifica di qualità per gli acciai in barre, reti e tralicci elettrosaldati.

Le tensioni caratteristiche di snervamento e rottura devono essere calcolate con le espressioni per i controlli sistematici in stabilimento per gli acciai in barre e rotoli, nelle quali  $n$  è il numero dei saggi prelevati dalla colata.

#### 12.7.6 *I controlli nei centri di trasformazione*

I controlli nei centri di trasformazione sono obbligatori e devono essere effettuati:

- in caso di utilizzo di barre, su ciascuna fornitura o comunque ogni 90 t;
- in caso di utilizzo di rotoli, ogni dieci rotoli impiegati.

Qualora non si raggiungano le quantità sopra riportate, in ogni caso deve essere effettuato almeno un controllo per ogni giorno di lavorazione.

Ciascun controllo deve essere costituito da tre spezzoni di uno stesso diametro per ciascuna fornitura, sempre che il marchio e la documentazione di accompagnamento dimostrino la provenienza del materiale da uno stesso stabilimento. In caso contrario, i controlli devono essere estesi alle eventuali forniture provenienti da altri stabilimenti.

I controlli devono consistere in prove di trazione e piegamento e devono essere eseguiti dopo il raddrizzamento.

In caso di utilizzo di rotoli deve altresì essere effettuata, con frequenza almeno mensile, la verifica dell'area relativa di nervatura o di dentellatura, secondo il metodo geometrico di cui alla norma **UNI EN ISO 15630-1**.

Tutte le prove suddette devono essere eseguite dopo le lavorazioni e le piegature atte a dare a esse le forme volute per il particolare tipo di impiego previsto.

Le prove di cui sopra devono essere eseguite e certificate dai laboratori ufficiali prove.

Il direttore tecnico di stabilimento curerà la registrazione di tutti i risultati delle prove di controllo interno su

apposito registro, di cui dovrà essere consentita la visione a quanti ne abbiano titolo.

#### 12.7.7 I controlli di accettazione in cantiere

I controlli di accettazione in cantiere sono obbligatori, devono essere effettuati dal direttore dei lavori entro 30 giorni dalla data di consegna del materiale e devono essere campionati, nell'ambito di ciascun lotto di spedizione, con le medesime modalità contemplate nelle prove a carattere statistico, in ragione di tre spezzoni marchiati e di uno stesso diametro scelto entro ciascun lotto, sempre che il marchio e la documentazione di accompagnamento dimostrino la provenienza del materiale da uno stesso stabilimento. In caso contrario, i controlli devono essere estesi ai lotti provenienti da altri stabilimenti.

I valori di resistenza e allungamento di ciascun campione da eseguirsi comunque prima della messa in opera del prodotto riferiti a uno stesso diametro devono essere compresi fra i valori massimi e minimi riportati nella tabella 12.12. Questi limiti tengono conto della dispersione dei dati e delle variazioni che possono intervenire tra diverse apparecchiature e modalità di prova.

Nel caso di campionamento e di prova in cantiere, che deve essere effettuata entro 30 giorni dalla data di consegna del materiale in cantiere, qualora la determinazione del valore di una quantità fissata non sia conforme al valore di accettazione, il valore dovrà essere verificato prelevando e provando tre provini da prodotti diversi nel lotto consegnato.

Se un risultato è minore del valore, sia il provino che il metodo di prova devono essere esaminati attentamente. Se nel provino è presente un difetto o si ha ragione di credere che si sia verificato un errore durante la prova, il risultato della prova stessa deve essere ignorato. In questo caso, occorrerà prelevare un ulteriore (singolo) provino.

Se i tre risultati validi della prova sono maggiori o uguali del prescritto valore di accettazione, il lotto consegnato deve essere considerato conforme.

Se i criteri sopra riportati non sono soddisfatti, dieci ulteriori provini devono essere prelevati da prodotti diversi del lotto in presenza del produttore o suo rappresentante, che potrà anche assistere all'esecuzione delle prove presso un laboratorio ufficiale.

Il lotto deve essere considerato conforme se la media dei risultati sui dieci ulteriori provini è maggiore del valore caratteristico e i singoli valori sono compresi tra il valore minimo e il valore massimo, secondo quanto sopra riportato. In caso contrario, il lotto deve essere respinto e il risultato segnalato al servizio tecnico centrale.

**Tabella 12.12. Valori di resistenza e di allungamento accettabili**

Caratteristica	Valore limite	Note
$f_y$ minimo	425 N/mm <sup>2</sup>	(450 - 25) N/mm <sup>2</sup>
$f_y$ massimo	572 N/mm <sup>2</sup>	[450 · (1,25 + 0,02)] N/mm <sup>2</sup>
$A_{gr}$ minimo	≥ 6,0%	Per acciai B450C
$A_{gr}$ minimo	≥ 2,0%	Per acciai B450A
Rottura/snervamento	$1,13 \leq f/f_y \leq 1,37$	Per acciai B450C
Rottura/snervamento	$f/f_y \geq 1,03$	Per acciai B450A
Piegamento/raddrizzamento	Assenza di cricche	Per tutti

#### 12.7.8 Il prelievo dei campioni e la domanda al laboratorio prove

Il prelievo dei campioni di barre d'armatura deve essere effettuato a cura del direttore dei lavori o di un tecnico di sua fiducia che deve assicurare, mediante sigle, etichettature indelebili, ecc., che i campioni inviati per le prove al laboratorio ufficiale prove incaricato siano effettivamente quelli da lui prelevati.

Qualora la fornitura di elementi sagomati o assemblati provenga da un centro di trasformazione, il direttore dei lavori, dopo essersi accertato preliminarmente che il suddetto centro di trasformazione sia in possesso di tutti i requisiti previsti dalle Nuove norme tecniche, può recarsi presso il medesimo centro di trasformazione ed effettuare in stabilimento tutti i necessari controlli. In tal caso, il prelievo dei campioni deve essere effettuato dal direttore tecnico del centro di trasformazione secondo le disposizioni del direttore dei lavori. Quest'ultimo deve assicurare, mediante sigle, etichettature indelebili, ecc., che i campioni inviati per le prove al laboratorio ufficiale incaricato siano effettivamente quelli da lui prelevati, nonché sottoscrivere la relativa richiesta di prove.

La domanda di prove al laboratorio ufficiale autorizzato deve essere sottoscritta dal direttore dei lavori e deve

contenere indicazioni sulle strutture interessate da ciascun prelievo.

In caso di mancata sottoscrizione della richiesta di prove da parte del direttore dei lavori, le certificazioni emesse dal laboratorio non possono assumere valenza ai sensi delle norme tecniche e di ciò deve essere fatta esplicita menzione sul certificato stesso.

### Art. 13. Acciaio per strutture metalliche

#### 13.1 Generalità

Per la realizzazione di strutture metalliche e di strutture composte, si dovranno utilizzare acciai conformi alle norme armonizzate della serie **UNI EN 10025** (per i laminati), **UNI EN 10210** (per i tubi senza saldatura) e **UNI EN 10219-1** (per i tubi saldati), recanti la marcatura CE, cui si applica il sistema di attestazione della conformità 2+ e per i quali sia disponibile una norma europea armonizzata il cui riferimento sia pubblicato sulla GUUE. Al termine del periodo di coesistenza, il loro impiego nelle opere è possibile soltanto se in possesso della marcatura CE, prevista dalla direttiva 89/106/CEE sui prodotti da costruzione (CPD), recepita in Italia dal D.P.R. n. 246/1993, così come modificato dal D.P.R. n. 499/1997.

Per gli acciai di cui alle norme armonizzate **UNI EN 10025**, **UNI EN 10210** e **UNI EN 10219-1**, in assenza di specifici studi statistici di documentata affidabilità e in favore di sicurezza, per i valori delle tensioni caratteristiche di snervamento  $f_{yk}$  e di rottura  $f_{tk}$  - da utilizzare nei calcoli - si assumono i valori nominali  $f_y = R_{eH}$  e  $f_t = R_m$ , riportati nelle relative norme di prodotto.

Per quanto attiene l'identificazione e la qualificazione, può configurarsi il caso di prodotti per i quali non sia applicabile la marcatura CE e non sia disponibile una norma armonizzata, ovvero la stessa ricada nel periodo di coesistenza, e per i quali sia invece prevista la qualificazione con le modalità e le procedure indicate nelle Norme tecniche per le costruzioni. È fatto salvo il caso in cui, nel periodo di coesistenza della specifica norma armonizzata, il produttore abbia volontariamente optato per la marcatura CE. Si applicano anche le procedure di controllo per gli acciai da carpenteria.

Per l'accertamento delle caratteristiche meccaniche indicate nel seguito, il prelievo dei saggi, la posizione nel pezzo da cui essi devono essere prelevati, la preparazione delle provette e le modalità di prova, devono rispondere alle prescrizioni delle norme **UNI EN ISO 377**, **UNI 552**, **UNI EN 10002-1** e **UNI EN 10045-1**.

Gli spessori nominali dei laminati, per gli acciai di cui alle norme europee **UNI EN 10025**, **UNI EN 10210** e **UNI EN 10219-1**, sono riportati nelle tabelle 13.1 e 18.2.

**Tabella 13.1. Laminati a caldo con profili a sezione aperta**

Norme e qualità degli acciai	Spessore nominale dell'elemento			
	$t \leq 40$ mm		$40$ mm $< t \leq 80$ mm	
	$f_{yk}$ (N/mm <sup>2</sup> )	$f_{tk}$ (N/mm <sup>2</sup> )	$f_{yk}$ (N/mm <sup>2</sup> )	$f_{tk}$ (N/mm <sup>2</sup> )
<b>UNI EN 10025-2</b>				
S 235	235	360	215	360
S 275	275	430	255	410
S 355	355	510	335	470
S 450	440	550	420	550
<b>UNI EN 10025-3</b>				
S 275 N/NL	275	390	255	370
S 355 N/NL	355	490	335	470
S 420 N/NL	420	520	390	520
S 460 N/NL	460	540	430	540
<b>UNI EN 10025-4</b>				
S 275 M/ML	275	370	255	360
S 355 M/ML	355	470	335	450
S 420 M/ML	420	520	390	500
S 460 M/ML	460	540	430	530
<b>UNI EN 10025-5</b>				
S 235 W	235	360	215	340

S 355 W	355	510	335	490
---------	-----	-----	-----	-----

**Tabella 13.2. Laminati a caldo con profili a sezione cava**

Norme e qualità degli acciai	Spessore nominale dell'elemento			
	$t \leq 40$ mm		$40$ mm $< t \leq 80$ mm	
	$f_{yk}$ (N/mm <sup>2</sup> )	$f_{tk}$ (N/mm <sup>2</sup> )	$f_{yk}$ (N/mm <sup>2</sup> )	$f_{tk}$ (N/mm <sup>2</sup> )
<b>UNI EN 10210-1</b>				
S 235 H	235	360	215	340
S 275 H	275	430	255	410
S 355 H	355	510	335	490
S 275 NH/NLH	275	390	255	370
S 355 NH/NLH	355	490	335	470
S 420 NH/NLH	420	540	390	520
S 460 NH/NLH	460	560	430	550
<b>UNI EN 10219-1</b>				
S 235 H	235	360	-	-
S 275 H	275	430	-	-
S 355 H	355	510	-	-
S 275 NH/NLH	275	370	-	-
S 355 NH/NLH	355	470	-	-
S 275 MH/MLH	275	360	-	-
S 355 MH/MLH	355	470	-	-
S 420 MH/MLH	420	500	-	-
S460 MH/MLH	460	530	-	-

### 13.2 *L'acciaio per getti*

Per l'esecuzione di parti in getti si devono impiegare acciai conformi alla norma **UNI EN 10293**.

Quando tali acciai debbano essere saldati, valgono le stesse limitazioni di composizione chimica previste per gli acciai laminati di resistenza similare.

### 13.3 *L'acciaio per strutture saldate*

#### 13.3.1 *La composizione chimica degli acciai*

Gli acciai per strutture saldate, oltre a soddisfare le condizioni generali, devono avere composizione chimica conforme a quanto riportato nelle norme europee armonizzate applicabili previste dalle Nuove norme tecniche.

#### 13.3.2 *Il processo di saldatura. La qualificazione dei saldatori*

La saldatura degli acciai dovrà avvenire con uno dei procedimenti all'arco elettrico codificati secondo la norma **UNI EN ISO 4063**. È ammesso l'uso di procedimenti diversi purché sostenuti da adeguata documentazione teorica e sperimentale.

I saldatori nei procedimenti semiautomatici e manuali dovranno essere qualificati secondo la norma **UNI EN**

**287-1** da parte di un ente terzo. A deroga di quanto richiesto nella norma **UNI EN 287-1**, i saldatori che eseguono giunti a T con cordoni d'angolo dovranno essere specificamente qualificati e non potranno essere qualificati soltanto mediante l'esecuzione di giunti testa-testa.

Gli operatori dei procedimenti automatici o robotizzati dovranno essere certificati secondo la norma **UNI EN 1413**. Tutti i procedimenti di saldatura dovranno essere qualificati secondo la norma **UNI EN ISO 15614-1**.

Le durezze eseguite sulle macrografie non dovranno essere superiori a 350 HV30.

Per la saldatura ad arco di prigionieri di materiali metallici (saldatura a innesco mediante sollevamento e saldatura a scarica di condensatori a innesco sulla punta), si applica la norma **UNI EN ISO 14555**. Valgono, perciò, i requisiti di qualità di cui al prospetto A1 dell'appendice A della stessa norma.

Le prove di qualifica dei saldatori, degli operatori e dei procedimenti dovranno essere eseguite da un ente terzo. In assenza di prescrizioni in proposito, l'ente sarà scelto dal costruttore secondo criteri di competenza e di indipendenza.

Sono richieste caratteristiche di duttilità, snervamento, resistenza e tenacità in zona fusa e in zona termica alterata non inferiori a quelle del materiale base.

Nell'esecuzione delle saldature dovranno, inoltre, essere rispettate le norme **UNI EN 1011** (parti 1 e 2) per gli acciai ferritici, e **UNI EN 1011** (parte 3) per gli acciai inossidabili. Per la preparazione dei lembi si applicherà, salvo casi particolari, la norma **UNI EN ISO 9692-1**.

Oltre alle prescrizioni applicabili per i centri di trasformazione, il costruttore deve corrispondere a particolari requisiti.

In relazione alla tipologia dei manufatti realizzati mediante giunzioni saldate, il costruttore deve essere certificato secondo la norma **UNI EN ISO 3834** (parti 2 e 4). Il livello di conoscenza tecnica del personale di coordinamento delle operazioni di saldatura deve corrispondere ai requisiti della normativa di comprovata validità. Tali requisiti sono riassunti nella tabella 13.3.

La certificazione dell'azienda e del personale dovrà essere operata da un ente terzo scelto, in assenza di prescrizioni, dal costruttore secondo criteri di indipendenza e di competenza.

**Tabella 13.3. Tipi di azione sulle strutture soggette a fatica in modo più o meno significativo**

Tipo di azione sulle strutture	Strutture soggette a fatica in modo non significativo			Strutture soggette a fatica in modo significativo
	A	B	C	
Riferimento	A	B	C	D
Materiale base: spessore minimo delle membrature	S235, s ≤ 30 mm S275, s ≤ 30 mm	S355, s ≤ 30 mm S235 S275	S235 S275 S355 S460, s ≤ 30 mm	S235 S275 S355 S460 Acciai inossidabili e altri acciai non esplicitamente menzionati <sup>1</sup>
Livello dei requisiti di qualità secondo la norma UNI EN ISO 3834	Elementare EN ISO 3834-4	Medio EN ISO 3834-3	Medio UNI EN ISO 3834-3	Completo EN ISO 3834-2
Livello di conoscenza tecnica del personale di coordinamento della saldatura secondo la norma uni en 719	Di base	Specifico	Completo	Completo

<sup>1</sup> Vale anche per strutture non soggette a fatica in modo significativo.

## 13.4 I bulloni e i chiodi

### 13.4.1 I bulloni

I bulloni sono organi di collegamento tra elementi metallici, introdotti in fori opportunamente predisposti, composti dalle seguenti parti:

- gambo, completamente o parzialmente filettato con testa esagonale (vite);
- dado di forma esagonale, avvitato nella parte filettata della vite;
- rondella (o rosetta) del tipo elastico o rigido.

In presenza di vibrazioni dovute a carichi dinamici, per evitare lo svitamento del dado, vengono applicate rondelle elastiche oppure dei controdadi.

I bulloni - conformi per le caratteristiche dimensionali alle norme **UNI EN ISO 4016** e **UNI 5592** - devono appartenere alle sottoindicate classi della norma **UNI EN ISO 898-1**, associate nel modo indicato nelle tabelle 13.4 e 18.5.

**Tabella 13.4. Classi di appartenenza di viti e dadi**

Elemento	Normali			Ad alta resistenza	
Vite	4,6	5,6	6,8	8,8	10,9
Dado	4	5	6	8	10

Le tensioni di snervamento  $f_{yb}$  e di rottura  $f_{tb}$  delle viti appartenenti alle classi indicate nella tabella 13.4 sono riportate nella tabella 13.5.

**Tabella 13.5. Tensioni di snervamento  $f_{yb}$  e di rottura  $f_{tb}$  delle viti**

Classe	4,6	5,6	6,8	8,8	10,9
$f_{yb}$ (N/mm <sup>2</sup> )	240	300	480	649	900
$f_{tb}$ (N/mm <sup>2</sup> )	400	500	600	800	1000

#### 13.4.2 I bulloni per giunzioni ad attrito

I bulloni per giunzioni ad attrito devono essere conformi alle prescrizioni della tabella 13.6 (viti e dadi) e devono essere associati come indicato nelle tabelle 13.4 e 18.5.

**Tabella 13.6. Bulloni per giunzioni ad attrito**

Elemento	Materiale	Riferimento
Viti	8,8-10,9 secondo UNI EN ISO 898-1	UNI EN 14399 (parti 3 e 4)
Dadi	8-10 secondo UNI EN 20898-2	
Rosette	Acciaio C 50 UNI EN 10083-2: temperato e rinvenuto HRC 32÷40	UNI EN 14399 (parti 5 e 6)
Piastrine	Acciaio C 50 UNI EN 10083-2 temperato e rinvenuto HRC 32÷40	

Gli elementi di collegamento strutturali ad alta resistenza adatti al precarico devono soddisfare i requisiti di cui alla norma europea armonizzata **UNI EN 14399-1** e recare la relativa marcatura CE, con le specificazioni per i materiali e i prodotti per uso strutturale per i quali sia disponibile una norma europea armonizzata il cui riferimento sia pubblicato sulla GUUE. Al termine del periodo di coesistenza, il loro impiego nelle opere è possibile soltanto se in possesso della marcatura CE, prevista dalla direttiva 89/106/CEE sui prodotti da costruzione (CPD), recepita in Italia dal D.P.R. n. 246/1993, così come modificato dal D.P.R. n. 499/1997.

#### 13.4.3 I chiodi

Per i chiodi da ribadire a caldo si devono impiegare gli acciai previsti dalla norma **UNI 7356**.

Le unioni con i chiodi sono rare perché di difficile esecuzione (foratura del pezzo, montaggio di bulloni provvisori, riscaldamento dei chiodi e successivo alloggiamento e ribaditura), a differenza delle unioni con bulloni più facili e veloci da eseguire. Tuttavia, non è escluso che le chiodature possano essere impiegate in particolari condizioni, come ad esempio negli interventi di restauro di strutture metalliche del passato.

#### 13.4.4 I connettori a piolo

Nel caso in cui si utilizzino connettori a piolo, l'acciaio deve essere idoneo al processo di formazione dello stesso



e compatibile per saldatura con il materiale costituente l'elemento strutturale interessato dai pioli stessi. Esso deve avere le seguenti caratteristiche meccaniche:

- allungamento percentuale a rottura (valutato su base  $L_0 = 5,65\sqrt{A_0}$  dove  $A_0$  è l'area della sezione trasversale del saggio)  $\geq 12$ ;
- rapporto  $f_t/f_y \geq 1,2$ .

Quando i connettori vengono uniti alle strutture con procedimenti di saldatura speciali, senza metallo d'apporto, essi devono essere fabbricati con acciai la cui composizione chimica soddisfi le limitazioni seguenti:

- C  $\leq 0,18\%$ ;
- Mn  $\leq 0,9\%$ ;
- S  $\leq 0,04\%$ ;
- P  $\leq 0,05\%$ .

### 13.5 *L'impiego di acciai inossidabili*

Nell'ambito delle indicazioni generali per gli acciai di cui alle norme armonizzate **UNI EN 10025**, **UNI EN 10210** e **UNI EN 10219-1**, in assenza di specifici studi statistici di documentata affidabilità e in favore della sicurezza, per i valori delle tensioni caratteristiche di snervamento  $f_{yk}$  e di rottura  $f_{tk}$  - da utilizzare nei calcoli - si assumono i valori nominali  $f_y = R_{eH}$  e  $f_t = R_m$  riportati nelle relative norme di prodotto, ed è consentito l'impiego di acciaio inossidabile per la realizzazione di strutture metalliche.

In particolare, per i prodotti laminati la qualificazione è ammessa anche nel caso di produzione non continua, permanendo tutte le altre regole relative alla qualificazione per tutte le tipologie di acciaio e al controllo nei centri di trasformazione nell'ambito degli acciai per carpenteria metallica.

### 13.6 *Le specifiche per gli acciai da carpenteria in zona sismica*

L'acciaio costituente le membrature, le saldature e i bulloni deve essere conforme ai requisiti riportati nelle norme sulle costruzioni in acciaio.

Per le zone dissipative si devono applicare le seguenti regole aggiuntive:

- per gli acciai da carpenteria il rapporto fra i valori caratteristici della tensione di rottura  $f_{tk}$  (nominale) e la tensione di snervamento  $f_{yk}$  (nominale) deve essere maggiore di 1,20 e l'allungamento a rottura A5, misurato su provino standard, deve essere non inferiore al 20%;
- la tensione di snervamento massima  $f_{y,max}$  deve risultare  $f_{y,max} \leq 1,2 f_{yk}$ ;
- i collegamenti bullonati devono essere realizzati con bulloni ad alta resistenza di classe 8,8 o 10,9.

### 13.7 *Procedure di controllo su acciai da carpenteria*

#### 13.7.1 *I controlli in stabilimento di produzione*

##### 13.7.1.1 *La suddivisione dei prodotti*

Sono prodotti qualificabili sia quelli raggruppabili per colata che quelli per lotti di produzione.

Ai fini delle prove di qualificazione e di controllo, i prodotti nell'ambito di ciascuna gamma merceologica per gli acciai laminati sono raggruppabili per gamme di spessori, così come definito nelle norme europee armonizzate **UNI EN 10025**, **UNI EN 10210-1** e **UNI EN 10219-1**.

Agli stessi fini, sono raggruppabili anche i diversi gradi di acciai (JR, J0, J2, K2), sempre che siano garantite per tutti le caratteristiche del grado superiore del raggruppamento.

Un lotto di produzione è costituito da un quantitativo compreso fra 30 e 120 t, o frazione residua, per ogni profilo, qualità e gamma di spessore, senza alcun riferimento alle colate che sono state utilizzate per la loro produzione. Per quanto riguarda i profilati cavi, il lotto di produzione corrisponde all'unità di collaudo come definita dalle norme europee armonizzate **UNI EN 10210-1** e **UNI EN 10219-1** in base al numero dei pezzi.

#### 13.7.1.2 *Le prove di qualificazione*

Ai fini della qualificazione, con riferimento ai materiali e ai prodotti per uso strutturale per i quali non sia disponibile una norma armonizzata, ovvero la stessa ricada nel periodo di coesistenza, per i quali sia invece prevista la qualificazione con le modalità e le procedure indicate nelle Nuove norme tecniche, è fatto salvo il caso in cui, nel periodo di coesistenza della specifica norma armonizzata, il produttore abbia volontariamente optato per la marcatura CE, il produttore deve predisporre un'idonea documentazione sulle caratteristiche chimiche, ove pertinenti, e meccaniche, riscontrate per quelle qualità e per quei prodotti che intende qualificare.

La documentazione deve essere riferita a una produzione consecutiva relativa a un periodo di tempo di almeno sei mesi e a un quantitativo di prodotti tale da fornire un quadro statisticamente significativo della produzione stessa e comunque  $\geq 2000$  t oppure a un numero di colate o di lotti  $\geq 25$ .

Tale documentazione di prova deve basarsi sui dati sperimentali rilevati dal produttore, integrati dai risultati delle prove di qualificazione effettuate a cura di un laboratorio ufficiale incaricato dal produttore stesso.

Le prove di qualificazione devono riferirsi a ciascun tipo di prodotto, inteso individuato da gamma merceologica, classe di spessore e qualità di acciaio ed essere relative al rilievo dei valori caratteristici; per ciascun tipo verranno eseguite almeno trenta prove su saggi appositamente prelevati.

La documentazione del complesso delle prove meccaniche deve essere elaborata in forma statistica calcolando, per lo snervamento e la resistenza a rottura, il valore medio, lo scarto quadratico medio e il relativo valore caratteristico delle corrispondenti distribuzioni di frequenza.

#### 13.7.1.3 *Il controllo continuo della qualità della produzione*

Con riferimento ai materiali e ai prodotti per uso strutturale per i quali non sia disponibile una norma armonizzata ovvero la stessa ricada nel periodo di coesistenza, per i quali sia invece prevista la qualificazione con le modalità e le procedure indicate nelle Nuove norme tecniche, il servizio di controllo interno della qualità dello stabilimento produttore deve predisporre un'accurata procedura atta a mantenere sotto controllo con continuità tutto il ciclo produttivo.

Per ogni colata o per ogni lotto di produzione, contraddistinti dal proprio numero di riferimento, viene prelevato dal prodotto finito un saggio per colata e, comunque, un saggio ogni 80 t oppure un saggio per lotto e, comunque, un saggio ogni 40 t o frazione. Per quanto riguarda i profilati cavi, il lotto di produzione è definito dalle relative norme UNI di prodotto, in base al numero dei pezzi.

Dai saggi di cui sopra, verranno ricavati i provini per la determinazione delle caratteristiche chimiche e meccaniche previste dalle norme europee armonizzate **UNI EN 10025**, **UNI EN 10210-1** e **UNI EN 10219-1**, rilevando il quantitativo in tonnellate di prodotto finito cui la prova si riferisce.

Per quanto concerne  $f_y$  e  $f_t$ , i dati singoli raccolti, suddivisi per qualità e prodotti (secondo le gamme dimensionali), vengono riportati su idonei diagrammi per consentire di valutare statisticamente nel tempo i risultati della produzione rispetto alle prescrizioni delle presenti Norme tecniche.

I restanti dati relativi alle caratteristiche chimiche, di resilienza e di allungamento vengono raccolti in tabelle e conservati, dopo averne verificato la rispondenza alle norme **UNI EN 10025**, **UNI EN 10210-1** e **UNI EN 10219-1** per quanto concerne le caratteristiche chimiche e, per quanto concerne resilienza e allungamento, alle prescrizioni di cui alle tabelle delle corrispondenti norme europee della serie **UNI EN 10025**, ovvero alle tabelle di cui alle norme europee **UNI EN 10210** e **UNI EN 10219** per i profilati cavi.

È cura e responsabilità del produttore individuare, a livello di colata o di lotto di produzione, gli eventuali risultati anomali che portano fuori limite la produzione e di provvedere a ovviarne le cause. I diagrammi sopraindicati devono riportare gli eventuali dati anomali.

I prodotti non conformi devono essere deviati ad altri impieghi, previa punzonatura di annullamento, e tenendone esplicita nota nei registri.

La documentazione raccolta presso il controllo interno di qualità dello stabilimento produttore deve essere conservata a cura del produttore.

#### 13.7.1.4 *La verifica periodica della qualità*

Con riferimento ai materiali e ai prodotti per uso strutturale per i quali non sia disponibile una norma armonizzata ovvero la stessa ricada nel periodo di coesistenza e per i quali sia invece prevista la qualificazione con le modalità e le procedure indicate nelle Nuove norme tecniche, il laboratorio incaricato deve effettuare

periodicamente a sua discrezione e senza preavviso, almeno ogni sei mesi, una visita presso lo stabilimento produttore, nel corso della quale su tre tipi di prodotto, scelti di volta in volta tra qualità di acciaio, gamma merceologica e classe di spessore, effettuerà per ciascun tipo non meno di trenta prove a trazione su provette ricavate sia da saggi prelevati direttamente dai prodotti sia da saggi appositamente accantonati dal produttore in numero di almeno due per colata o lotto di produzione, relativa alla produzione intercorsa dalla visita precedente. Inoltre, il laboratorio incaricato deve effettuare le altre prove previste (resilienza e analisi chimiche) sperimentando su provini ricavati da tre campioni per ciascun tipo sopraddetto.

Infine, si controlla che siano rispettati i valori minimi prescritti per la resilienza e quelli massimi per le analisi chimiche.

Nel caso in cui i risultati delle prove siano tali per cui viene accertato che i limiti prescritti non sono rispettati, vengono prelevati altri saggi (nello stesso numero) e ripetute le prove.

Ove i risultati delle prove, dopo ripetizione, fossero ancora insoddisfacenti, il laboratorio incaricato sospende le verifiche della qualità dandone comunicazione al servizio tecnico centrale e ripete la qualificazione dopo che il produttore ha ovviato alle cause che hanno dato luogo al risultato insoddisfacente.

Per quanto concerne le prove di verifica periodica della qualità per gli acciai, con caratteristiche comprese tra i tipi S235 e S355, si utilizza un coefficiente di variazione pari all'8%.

Per gli acciai con snervamento o rottura superiore al tipo S355 si utilizza un coefficiente di variazione pari al 6%.

Per tali acciai la qualificazione è ammessa anche nel caso di produzione non continua nell'ultimo semestre e anche nei casi in cui i quantitativi minimi previsti non siano rispettati, permanendo tutte le altre regole relative alla qualificazione.

#### *13.7.1.5 I controlli su singole colate*

Negli stabilimenti soggetti a controlli sistematici, i produttori possono richiedere di loro iniziativa di sottoporsi a controlli, eseguiti a cura di un laboratorio ufficiale, su singole colate di quei prodotti che, per ragioni produttive, non possono ancora rispettare le condizioni quantitative minime per qualificarsi.

Le prove da effettuare sono quelle relative alle norme europee armonizzate **UNI EN 10025**, **UNI EN 10210-1** e **UNI EN 10219-1** e i valori da rispettare sono quelli di cui alle tabelle delle corrispondenti norme europee della serie **UNI EN 10025**, ovvero delle tabelle di cui alle norme europee **UNI EN 10210** e **UNI EN 10219** per i profilati cavi.

#### *13.7.2 I controlli nei centri di trasformazione*

##### *13.7.2.1 I centri di produzione di lamiera grecate e profilati formati a freddo. Le verifiche del direttore dei lavori*

Si definiscono *centri di produzione di prodotti formati a freddo e lamiera grecate* tutti quegli impianti che ricevono dai produttori di acciaio nastri o lamiera in acciaio e realizzano profilati formati a freddo, lamiera grecate e pannelli composti profilati, ivi compresi quelli saldati, che però non siano sottoposti a successive modifiche o trattamenti termici. Per quanto riguarda i materiali soggetti a lavorazione, può farsi utile riferimento, oltre alle norme delle tabelle 13.1 e 18.2, anche alle norme **UNI EN 10326** e **UNI EN 10149** (parti 1, 2 e 3).

Oltre alle prescrizioni applicabili per tutti gli acciai, i centri di produzione di prodotti formati a freddo e lamiera grecate devono rispettare le seguenti prescrizioni. Per le lamiere grecate da impiegare in solette composte, il produttore deve effettuare una specifica sperimentazione al fine di determinare la resistenza a taglio longitudinale di progetto  $\tau_{u,Rd}$  della lamiera grecata. La sperimentazione e l'elaborazione dei risultati sperimentali devono essere conformi alle prescrizioni dell'appendice B3 alla norma **UNI EN 1994-1**. Questa sperimentazione e l'elaborazione dei risultati sperimentali devono essere eseguite da laboratorio indipendente di riconosciuta competenza. Il rapporto di prova deve essere trasmesso in copia al servizio tecnico centrale e deve essere riprodotto integralmente nel catalogo dei prodotti.

Nel caso di prodotti coperti da marcatura CE, il centro di produzione deve dichiarare, nelle forme e con le limitazioni previste, le caratteristiche tecniche previste dalle norme armonizzate applicabili.

I centri di produzione possono, in questo caso, derogare agli adempimenti previsti per tutti i tipi d'acciaio, relativamente ai controlli sui loro prodotti (sia quelli interni sia quelli da parte del laboratorio incaricato), ma devono fare riferimento alla documentazione di accompagnamento dei materiali di base, soggetti a marcatura CE

o qualificati come previsto nelle presenti norme. Tale documentazione sarà trasmessa insieme con la specifica fornitura e farà parte della documentazione finale relativa alle trasformazioni successive.

I documenti che accompagnano ogni fornitura in cantiere devono indicare gli estremi della certificazione del sistema di gestione della qualità del prodotto che sovrintende al processo di trasformazione e, inoltre, ogni fornitura in cantiere deve essere accompagnata da copia della dichiarazione sopra citata.

Gli utilizzatori dei prodotti e/o il direttore dei lavori sono tenuti a verificare quanto sopra indicato e a rifiutare le eventuali forniture non conformi.

#### *13.7.2.2 I centri di prelaborazione di componenti strutturali*

Le Nuove norme tecniche definiscono *centri di prelaborazione o di servizio* quegli impianti che ricevono dai produttori di acciaio elementi base (prodotti lunghi e/o piani) e realizzano elementi singoli prelaborati che vengono successivamente utilizzati dalle officine di produzione che realizzano strutture complesse nell'ambito delle costruzioni.

I centri di prelaborazione devono rispettare le prescrizioni applicabili, di cui ai centri di trasformazione valevoli per tutti i tipi d'acciaio.

#### *13.7.2.3 Le officine per la produzione di carpenterie metalliche. Le verifiche del direttore dei lavori*

I controlli nelle officine per la produzione di carpenterie metalliche sono obbligatori e devono essere effettuati a cura del direttore tecnico dell'officina.

Con riferimento ai materiali e ai prodotti per uso strutturale e per i quali non sia disponibile una norma armonizzata ovvero la stessa ricada nel periodo di coesistenza, per i quali sia invece prevista la qualificazione con le modalità e le procedure indicate nelle Nuove norme tecniche, i controlli devono essere eseguiti secondo le modalità di seguito indicate.

Devono essere effettuate per ogni fornitura minimo tre prove, di cui almeno una sullo spessore massimo e una sullo spessore minimo.

I dati sperimentali ottenuti devono soddisfare le prescrizioni di cui alle tabelle delle corrispondenti norme europee armonizzate della serie **UNI EN 10025**, ovvero le prescrizioni delle tabelle 13.1 e 18.2 per i profilati cavi per quanto concerne l'allungamento e la resilienza, nonché delle norme europee armonizzate della serie **UNI EN 10025**, **UNI EN 10210-1** e **UNI EN 10219-1** per le caratteristiche chimiche.

Ogni singolo valore della tensione di snervamento e di rottura non deve risultare inferiore ai limiti tabellari.

Deve inoltre controllarsi che le tolleranze di fabbricazione rispettino i limiti indicati nelle norme europee applicabili sopra richiamate e che quelle di montaggio siano entro i limiti indicati dal progettista. In mancanza, deve essere verificata la sicurezza con riferimento alla nuova geometria.

Il prelievo dei campioni deve essere effettuato a cura del direttore tecnico dell'officina, che deve assicurare, mediante sigle, etichettature indelebili, ecc., che i campioni inviati per le prove al laboratorio incaricato siano effettivamente quelli da lui prelevati.

Per le caratteristiche dei certificati emessi dal laboratorio è fatta eccezione per il marchio di qualificazione, non sempre presente sugli acciai da carpenteria, per il quale si potrà fare riferimento a eventuali cartellini identificativi ovvero ai dati dichiarati dal produttore.

Il direttore tecnico dell'officina deve curare la registrazione di tutti i risultati delle prove di controllo interno su apposito registro, di cui dovrà essere consentita la visione a quanti ne abbiano titolo.

Tutte le forniture provenienti da un'officina devono essere accompagnate dalla seguente documentazione:

- dichiarazione, su documento di trasporto, degli estremi dell'attestato di avvenuta dichiarazione di attività, rilasciato dal servizio tecnico centrale, recante il logo o il marchio del centro di trasformazione;
- attestazione inerente l'esecuzione delle prove di controllo interno fatte eseguire dal direttore tecnico del centro di trasformazione, con l'indicazione dei giorni nei quali la fornitura è stata lavorata. Qualora il direttore dei lavori lo richieda, all'attestazione di cui sopra potrà seguire copia dei certificati relativi alle prove effettuate nei giorni in cui la lavorazione è stata effettuata.

Il direttore dei lavori è tenuto a verificare quanto sopra indicato e a rifiutare le eventuali forniture non conformi, ferme restando le responsabilità del centro di trasformazione. Della documentazione di cui sopra dovrà prendere atto il collaudatore statico, che riporterà, nel certificato di collaudo, gli estremi del centro di trasformazione che ha fornito l'eventuale materiale lavorato.

Per quanto riguarda le specifiche dei controlli, le procedure di qualificazione e i documenti di accompagnamento dei manufatti in acciaio prefabbricati in serie, si rimanda agli equivalenti paragrafi del § 11.8. delle Nuove norme tecniche, ove applicabili.

#### *13.7.2.4 Le officine per la produzione di bulloni e di chiodi. Le verifiche del direttore dei lavori*

I produttori di bulloni e chiodi per carpenteria metallica devono dotarsi di un sistema di gestione della qualità del processo produttivo per assicurare che il prodotto abbia i requisiti previsti dalle presenti norme e che tali requisiti siano costantemente mantenuti fino alla posa in opera.

Il sistema di gestione della qualità del prodotto che sovrintende al processo di fabbricazione deve essere predisposto in coerenza con la norma **UNI EN ISO 9001** e certificato da parte di un organismo terzo indipendente, di adeguata competenza ed organizzazione, che opera in coerenza con le norme **UNI CEI EN ISO/IEC 17021**.

I documenti che accompagnano ogni fornitura in cantiere di bulloni o chiodi da carpenteria devono indicare gli estremi della certificazione del sistema di gestione della qualità.

I produttori di bulloni e chiodi per carpenteria metallica sono tenuti a dichiarare al servizio tecnico centrale la loro attività, con specifico riferimento al processo produttivo e al controllo di produzione in fabbrica, fornendo copia della certificazione del sistema di gestione della qualità.

La dichiarazione sopra citata deve essere confermata annualmente al servizio tecnico centrale, con allegata una dichiarazione attestante che nulla è variato, nel prodotto e nel processo produttivo, rispetto alla precedente dichiarazione, ovvero nella quale siano descritte le avvenute variazioni.

Il servizio tecnico centrale attesta l'avvenuta presentazione della dichiarazione.

Ogni fornitura di bulloni o chiodi in cantiere o nell'officina di formazione delle carpenterie metalliche deve essere accompagnata da copia della dichiarazione sopra citata e della relativa attestazione da parte del servizio tecnico centrale.

Il direttore dei lavori è tenuto a verificare quanto sopra indicato e a rifiutare le eventuali forniture non conformi.

#### *13.7.3 I controlli di accettazione in cantiere da parte del direttore dei lavori*

I controlli in cantiere, demandati al direttore dei lavori, sono obbligatori e devono essere eseguiti secondo le medesime indicazioni valevoli per i centri di trasformazione, effettuando un prelievo di almeno tre saggi per ogni lotto di spedizione, di massimo 30 t.

Qualora la fornitura, di elementi lavorati, provenga da un centro di trasformazione, il direttore dei lavori, dopo essersi accertato preliminarmente che il suddetto centro di trasformazione sia in possesso di tutti i requisiti previsti dalle Nuove norme tecniche, può recarsi presso il medesimo centro di trasformazione ed effettuare in stabilimento tutti i controlli di cui sopra. In tal caso, il prelievo dei campioni deve essere effettuato dal direttore tecnico del centro di trasformazione secondo le disposizioni del direttore dei lavori. Quest'ultimo deve assicurare, mediante sigle, etichettature indelebili, ecc., che i campioni inviati per le prove al laboratorio incaricato siano effettivamente quelli da lui prelevati, nonché sottoscrivere la relativa richiesta di prove.

Per le modalità di prelievo dei campioni, di esecuzione delle prove e di compilazione dei certificati valgono le medesime disposizioni per i centri di trasformazione.

### *13.8 Norme di riferimento*

#### *13.8.1 Esecuzione*

**UNI 552** - Prove meccaniche dei materiali metallici. Simboli, denominazioni e definizioni;

**UNI 3158** - Acciai non legati di qualità in getti per costruzioni meccaniche di impiego generale. Qualità, prescrizioni e prove;

**UNI ENV 1090-1** - Esecuzione di strutture di acciaio. Regole generali e regole per gli edifici;

**UNI ENV 1090-2** - Esecuzione di strutture di acciaio. Regole supplementari per componenti e lamiere di spessore sottile formati a freddo;

**UNI ENV 1090-3** - Esecuzione di strutture di acciaio. Regole supplementari per gli acciai ad alta resistenza allo snervamento;

**UNI ENV 1090-4** - Esecuzione di strutture di acciaio. Regole supplementari per strutture reticolari realizzate con profilati cavi;

**UNI ENV 1090-6** - Esecuzione di strutture di acciaio. Regole supplementari per l'acciaio inossidabile;  
**UNI EN ISO 377** - Acciaio e prodotti di acciaio. Prelievo e preparazione dei saggi e delle provette per prove meccaniche;  
**UNI EN 10002-1** - Materiali metallici. Prova di trazione. Metodo di prova (a temperatura ambiente);  
**UNI EN 10045-1** - Materiali metallici. Prova di resilienza su provetta Charpy. Metodo di prova.

#### 13.8.2 Elementi di collegamento

**UNI EN ISO 898-1** - Caratteristiche meccaniche degli elementi di collegamento di acciaio. Viti e viti prigioniere;  
**UNI EN 20898-2** - Caratteristiche meccaniche degli elementi di collegamento. Dadi con carichi di prova determinati. Filettatura a passo grosso;  
**UNI EN 20898-7** - Caratteristiche meccaniche degli elementi di collegamento. Prova di torsione e coppia minima di rottura per viti con diametro nominale da 1 mm a 10 mm;  
**UNI EN 5592** - Dadi esagonali normali. Filettatura metrica ISO a passo grosso e a passo fine. Categoria C;  
**UNI EN ISO 4016** - Viti a testa esagonale con gambo parzialmente filettato. Categoria C.

#### 13.8.3 Profilati cavi

**UNI EN 10210-1** - Profilati cavi finiti a caldo di acciai non legati e a grano fine per impieghi strutturali. Condizioni tecniche di fornitura;  
**UNI EN 10210-2** - Profilati cavi finiti a caldo di acciai non legati e a grano fine per impieghi strutturali. Tolleranze, dimensioni e caratteristiche del profilo;  
**UNI EN 10219-1** - Profilati cavi formati a freddo di acciai non legati e a grano fine per strutture saldate. Condizioni tecniche di fornitura;  
**UNI EN 10219-2** - Profilati cavi formati a freddo di acciai non legati e a grano fine per strutture saldate - Tolleranze, dimensioni e caratteristiche del profilo.

#### 13.8.4 Prodotti laminati a caldo

**UNI EN 10025-1** - Prodotti laminati a caldo di acciai per impieghi strutturali. Parte 1: Condizioni tecniche generali di fornitura;  
**UNI EN 10025-2** - Prodotti laminati a caldo di acciai per impieghi strutturali. Parte 2: Condizioni tecniche di fornitura di acciai non legati per impieghi strutturali;  
**UNI EN 10025-3** - Prodotti laminati a caldo di acciai per impieghi strutturali. Parte 3: Condizioni tecniche di fornitura di acciai per impieghi strutturali saldabili a grano fine allo stato normalizzato/normalizzato laminato;  
**UNI EN 10025-4** - Prodotti laminati a caldo di acciai per impieghi strutturali. Parte 4: Condizioni tecniche di fornitura di acciai per impieghi strutturali saldabili a grano fine ottenuti mediante laminazione termomeccanica;  
**UNI EN 10025-5** - Prodotti laminati a caldo di acciai per impieghi strutturali. Parte 5: Condizioni tecniche di fornitura di acciai per impieghi strutturali con resistenza migliorata alla corrosione atmosferica;  
**UNI EN 10025-6** - Prodotti laminati a caldo di acciai per impieghi strutturali. Parte 6: Condizioni tecniche di fornitura per prodotti piani di acciaio per impieghi strutturali ad alto limite di snervamento, bonificati.

### **Art. 14. Elementi costruttivi prefabbricati**

#### 14.1 Generalità

Gli elementi costruttivi prefabbricati devono essere prodotti attraverso un processo industrializzato che si avvale di idonei impianti, nonché di strutture e tecniche opportunamente organizzate.

In particolare, deve essere presente e operante un sistema permanente di controllo della produzione in stabilimento, che deve assicurare il mantenimento di un adeguato livello di affidabilità nella produzione del conglomerato cementizio, nell'impiego dei singoli materiali costituenti e nella conformità del prodotto finito.

Gli elementi costruttivi di produzione occasionale devono essere comunque realizzati attraverso processi sottoposti a un sistema di controllo della produzione, secondo quanto indicato nel presente articolo.

#### *14.2 Requisiti minimi degli stabilimenti e degli impianti di produzione*

Il processo di produzione degli elementi costruttivi prefabbricati, oggetto delle Norme tecniche per le costruzioni approvate con D.M. 14 gennaio 2008, deve essere caratterizzato almeno da:

- impianti in cui le materie costituenti siano conservate in sili, tramogge e contenitori che ne evitino ogni possibilità di confusione, dispersione o travaso;
- dosaggio a peso dei componenti solidi e dosaggio a volume o a peso dei soli componenti liquidi, mediante utilizzo di strumenti rispondenti alla normativa vigente;
- organizzazione mediante una sequenza completa di operazioni essenziali in termini di produzione e controllo;
- organizzazione di un sistema permanente di controllo documentato della produzione;
- rispetto delle norme di protezione dei lavoratori e dell'ambiente.

#### *14.3 Controllo di produzione*

Gli impianti per la produzione del calcestruzzo destinato alla realizzazione di elementi costruttivi prefabbricati, disciplinati dalle Norme tecniche per le costruzioni, devono essere idonei a una produzione continua, disporre di apparecchiature adeguate per il confezionamento, nonché di personale esperto e di attrezzature idonee a provare, valutare e correggere la qualità del prodotto.

Il produttore di elementi prefabbricati deve dotarsi di un sistema di controllo della produzione, allo scopo di assicurare che il prodotto abbia i requisiti previsti dalle presenti norme e che tali requisiti siano costantemente mantenuti fino alla posa in opera.

Il sistema di gestione della qualità del prodotto che sovrintende al processo di fabbricazione deve essere predisposto in coerenza con le norme **UNI EN ISO 9001** e certificato da parte un organismo terzo indipendente, di adeguata competenza e organizzazione, che opera in coerenza con la norma **UNI CEI EN ISO/TEC 17014**.

Ai fini della certificazione del sistema di garanzia della qualità, il produttore e l'organismo di certificazione di processo potranno fare utile riferimento alle indicazioni contenute nelle relative norme europee o internazionali applicabili.

##### *14.3.1 Controllo sui materiali per elementi di serie*

I controlli sui materiali dovranno essere eseguiti in conformità alle prescrizioni di legge vigenti.

Per il calcestruzzo impiegato con fini strutturali nei centri di produzione dei componenti prefabbricati di serie, il direttore tecnico di stabilimento dovrà effettuare il controllo continuo del conglomerato secondo le prescrizioni contenute nelle Norme tecniche per le costruzioni, operando con attrezzature tarate annualmente da uno dei laboratori ufficiali di cui all'art. 59 del D.P.R. n. 380/2001.

Il tecnico suddetto provvederà alla trascrizione giornaliera dei risultati su appositi registri di produzione con data certa, da conservare per dieci anni da parte del produttore.

Detti registri devono essere disponibili per i competenti organi del Consiglio superiore dei lavori pubblici (servizio tecnico centrale), per i direttori dei lavori e per tutti gli aventi causa nella costruzione.

Le prove di stabilimento dovranno essere eseguite a 28 giorni di stagionatura e ai tempi significativi nelle varie fasi del ciclo tecnologico, secondo le modalità delle norme vigenti e su provini maturati in condizioni termoigrometriche di stagionatura conformi a quelle dei manufatti prefabbricati prodotti.

La resistenza caratteristica dovrà essere determinata secondo il metodo di controllo di tipo B e immediatamente registrata.

Inoltre, dovranno eseguirsi controlli del calcestruzzo a 28 giorni di stagionatura, presso un laboratorio ufficiale di cui all'art. 59 del D.P.R. n. 380/2001, per non meno di un prelievo ogni cinque giorni di produzione effettiva per ogni tipo di calcestruzzo omogeneo. Tali risultati dovranno soddisfare il controllo di tipo A, operando su tre prelievi consecutivi, indipendentemente dal quantitativo di calcestruzzo prodotto.

Sarà cura del direttore tecnico dello stabilimento annotare sullo stesso registro i risultati delle prove di stabilimento e quelli del laboratorio esterno.

Infine, il tecnico abilitato dovrà predisporre periodicamente, almeno su base annua, una verifica della conformità statistica dei risultati dei controlli interni e di quelli effettuati da laboratorio esterno, tra loro e con le prescrizioni contenute nelle vigenti norme tecniche per le costruzioni.

#### *14.3.2 Controllo di produzione di serie controllata*

Per le produzioni per le quali è prevista la serie controllata, è richiesto il rilascio preventivo dell'autorizzazione alla produzione da parte del servizio tecnico centrale, secondo le procedure della qualificazione della produzione controllata.

#### *14.3.3 Prove di tipo iniziali per elementi di serie controllata*

La produzione in serie controllata di componenti strutturali deve essere preceduta da verifiche sperimentali su prototipi eseguite da un laboratorio ufficiale di cui all'art. 59 del D.P.R. n. 380/2001, appositamente incaricato dal produttore.

#### *14.3.4 Marcatura*

Ogni elemento prefabbricato prodotto in serie deve essere appositamente contrassegnato da marcatura fissa, indelebile o comunque non rimovibile, in modo da garantire la rintracciabilità del produttore e dello stabilimento di produzione, nonché individuare la serie di origine dell'elemento.

Inoltre, per manufatti di peso superiore a 8 kN, dovrà essere indicato in modo visibile, per lo meno fino all'eventuale getto di completamento, anche il peso dell'elemento.

#### *14.4 Procedure di qualificazione*

La valutazione dell'idoneità del processo produttivo e del controllo di produzione in stabilimento, nonché della conformità del prodotto finito, è effettuata attraverso la procedura di qualificazione di seguito indicata.

I produttori di elementi prefabbricati di serie devono procedere alla qualificazione dello stabilimento e degli elementi costruttivi prodotti trasmettendo, ai sensi dell'art. 58 del D.P.R. n. 380/2001, idonea documentazione al servizio tecnico centrale della presidenza del Consiglio superiore dei lavori pubblici.

Il servizio tecnico centrale ha facoltà, anche attraverso sopralluoghi, di accertare la validità e la rispondenza della documentazione, come pure il rispetto delle prescrizioni contenute nelle Norme tecniche per le costruzioni.

##### *14.4.1 Qualificazione dello stabilimento*

Il riconoscimento dello stabilimento è il presupposto per ogni successivo riconoscimento di tipologie produttive.

La qualificazione del sistema organizzativo dello stabilimento e del processo produttivo deve essere dimostrata attraverso la presentazione di idonea documentazione, relativa alla struttura organizzativa della produzione e al sistema di controllo in stabilimento.

Nel caso in cui gli elementi costruttivi siano prodotti in più stabilimenti, la qualificazione deve essere riferita a ciascun centro di produzione.

##### *14.4.2 Qualificazione della produzione in serie dichiarata*

Tutte le ditte che procedono in stabilimento alla costruzione di manufatti prefabbricati in serie dichiarata, prima dell'inizio di una nuova produzione devono presentare apposita domanda al servizio tecnico centrale della presidenza del Consiglio superiore dei lavori pubblici.

Tale domanda deve essere corredata da idonea documentazione, ai sensi dell'art. 58 del D.P.R. n. 380/2001 e di quanto indicato per la qualificazione dello stabilimento.

Sulla base della documentazione tecnica presentata, il servizio tecnico centrale rilascerà apposito attestato di qualificazione, avente validità triennale.

Tale attestato, necessario per la produzione degli elementi, sottintende anche la qualificazione del singolo stabilimento di produzione.

L'attestato è rinnovabile su richiesta, previa presentazione di idonei elaborati relativi all'attività svolta e ai controlli eseguiti nel triennio di validità.

##### *14.4.3 Qualificazione della produzione in serie controllata*

Oltre a quanto specificato per la produzione in serie dichiarata, la documentazione necessaria per la qualificazione della produzione in serie controllata dovrà comprendere la documentazione relativa alle prove a rottura su prototipo e una relazione interpretativa dei risultati delle prove stesse.



Sulla base della documentazione tecnica presentata, il servizio tecnico centrale, sentito il Consiglio superiore dei lavori pubblici, rilascerà apposita autorizzazione alla produzione, avente validità triennale.

Tale attestato, necessario per la produzione degli elementi, sottintende anche la qualificazione del singolo stabilimento di produzione.

L'autorizzazione è rinnovabile su richiesta, previa presentazione di idonei elaborati, relativi all'attività svolta e ai controlli eseguiti nel triennio di validità.

#### *14.4.4 Sospensioni e revoche*

È prevista la sospensione o, nei casi più gravi o di recidiva, la revoca degli attestati di qualificazione in serie dichiarata o controllata, ove il servizio tecnico centrale accerti, in qualsiasi momento, difformità tra i documenti depositati e la produzione effettiva, ovvero la mancata ottemperanza alle prescrizioni contenute nella vigente normativa tecnica.

I provvedimenti di sospensione e di revoca vengono adottati dal servizio tecnico centrale, sentito il parere del Consiglio superiore dei lavori pubblici, sono atti definitivi.

#### *14.5 Documenti di accompagnamento della fornitura. Verifiche del direttore dei lavori*

Ogni fornitura in cantiere di manufatti prefabbricati prodotti in serie dovrà essere accompagnata da una specifica documentazione, la cui conservazione è a cura del direttore dei lavori dell'opera in cui detti manufatti vengono inseriti. Tale documentazione comprende:

- apposite istruzioni nelle quali vengono indicate le procedure relative alle operazioni di trasporto e montaggio degli elementi prefabbricati, ai sensi dell'art. 58 del D.P.R. n. 380/2001. Tali istruzioni dovranno almeno comprendere, di regola:

- i disegni d'assieme che indichino la posizione e le connessioni degli elementi nel complesso dell'opera;
- apposita relazione sulle caratteristiche dei materiali richiesti per le unioni e le eventuali opere di completamento;

- le istruzioni di montaggio con i necessari dati per la movimentazione, la posa e la regolazione dei manufatti.
- elaborati contenenti istruzioni per il corretto impiego dei manufatti, che dovranno essere consegnati dal direttore dei lavori al committente, a conclusione dell'opera;

- certificato di origine firmato dal direttore tecnico responsabile della produzione e dal produttore, il quale con ciò assume per i manufatti stessi le responsabilità che la legge attribuisce al costruttore. Il certificato, che deve garantire la rispondenza del manufatto alle caratteristiche di cui alla documentazione depositata presso il servizio tecnico centrale, deve riportare l'indicazione degli estremi dell'attestato di qualificazione, nonché il nominativo del progettista;

- attestato di qualificazione del servizio tecnico centrale e copia della certificazione del sistema di garanzia della qualità del processo di produzione in fabbrica;

- documentazione, fornita quando disponibile, attestante i risultati delle prove a compressione effettuate in stabilimento su cubi di calcestruzzo (ovvero estratto del registro di produzione) e copia dei certificati relativi alle prove effettuate da un laboratorio ufficiale incaricato ai sensi dell'art. 59 del D.P.R. n. 380/2001. Tali documenti devono essere relativi al periodo di produzione dei manufatti.

Copia del certificato d'origine dovrà essere allegato alla relazione del direttore dei lavori di cui all'art. 65 del D.P.R. n. 380/2001.

Il direttore dei lavori non può accettare in cantiere elementi prefabbricati in serie che non siano accompagnati da tutti i documenti predetti.

Inoltre, prima di procedere all'accettazione dei manufatti stessi, il direttore dei lavori deve verificare che essi siano effettivamente contrassegnati con la marcatura prevista.

Il produttore di elementi prefabbricati deve altresì fornire al direttore dei lavori gli elaborati (disegni, particolari costruttivi, ecc.) firmati dal progettista e dal direttore tecnico della produzione, secondo le rispettive competenze, contenenti istruzioni per il corretto impiego dei singoli manufatti, esplicitando in particolare:

- destinazione del prodotto;
- requisiti fisici rilevanti in relazione alla destinazione;
- prestazioni statiche per manufatti di tipo strutturale;
- prescrizioni per le operazioni integrative o di manutenzione, necessarie per conferire o mantenere nel tempo le

prestazioni e i requisiti dichiarati;  
- tolleranze dimensionali nel caso di fornitura di componenti.

#### *14.6 Norme complementari relative alle strutture prefabbricate*

Per *manufatti o elementi prefabbricati di serie* devono intendersi unicamente quelli prodotti in stabilimenti permanenti, con tecnologia ripetitiva e processi industrializzati, in tipologie predefinite per campi dimensionali e tipi di armature.

Per *manufatti di produzione occasionale* si intendono i componenti prodotti senza il presupposto della ripetitività tipologica.

Il componente deve garantire i livelli di sicurezza e di prestazione sia come componente singolo, nelle fasi transitorie di sformatura, movimentazione, stoccaggio, trasporto e montaggio, sia come elemento di un più complesso organismo strutturale una volta installato in opera.

##### *14.6.1 Prodotti prefabbricati non soggetti a marcatura CE*

Per gli elementi strutturali prefabbricati, quando non soggetti ad attestato di conformità secondo una specifica tecnica elaborata ai sensi della direttiva 89/106/CEE (marcatura CE) e i cui riferimenti sono pubblicati sulla GUUE, sono previste due categorie di produzione:

- serie dichiarata;
- serie controllata.

I componenti per i quali non sia applicabile la marcatura CE, ai sensi del D.P.R. n. 246/1993 di recepimento della direttiva 89/106/CEE, devono essere realizzati attraverso processi sottoposti a un sistema di controllo della produzione, e i produttori di componenti occasionali - in serie dichiarata e in serie controllata - devono, altresì, provvedere alla preventiva qualificazione del sistema di produzione, con le modalità indicate nelle Nuove norme tecniche per le costruzioni.

##### *14.6.2 Prodotti prefabbricati in serie*

Rientrano tra i prodotti prefabbricati in serie:

- i componenti di serie per i quali è stato effettuato il deposito ai sensi dell'art. 9 della legge 5 novembre 1971, n. 1086;
- i componenti per i quali è stata rilasciata la certificazione di idoneità ai sensi degli artt. 1 e 7 della legge 2 febbraio 74, n. 64;
- ogni altro componente prodotto in stabilimenti permanenti, con tecnologia ripetitiva e processi industrializzati, in tipologie predefinite per campi dimensionali e tipi di armature.

###### *14.6.2.1 Prodotti prefabbricati in serie dichiarata*

Rientrano in serie dichiarata i componenti di serie che, pur appartenendo a una tipologia predefinita, vengono progettati di volta in volta su commessa per dimensioni e armature (serie tipologica).

Per le tipologie predefinite il produttore dovrà provvedere, nell'ambito delle modalità di qualificazione della produzione di cui al paragrafo 11.8 delle Nuove norme tecniche per le costruzioni, al deposito della documentazione tecnica relativa al processo produttivo e al progetto tipo presso il servizio tecnico centrale del Ministero delle infrastrutture.

Per ogni singolo impiego delle serie tipologiche, la specifica documentazione tecnica dei componenti prodotti in serie dovrà essere allegata alla documentazione progettuale depositata presso l'ufficio regionale competente, ai sensi della vigente legislazione in materia.

Rientrano altresì in serie dichiarata i componenti di serie costituiti da un tipo compiutamente determinato, predefinito in dimensioni e armature sulla base di un progetto depositato (serie ripetitiva).

Per ogni tipo di componente o per ogni famiglia omogenea di tipi, il produttore dovrà provvedere, nell'ambito delle modalità di qualificazione della produzione secondo le Nuove norme tecniche per le costruzioni, al deposito della documentazione tecnica relativa al processo produttivo e al progetto specifico presso il servizio tecnico centrale del Consiglio superiore dei lavori pubblici.

Per ogni singolo impiego delle serie ripetitive, sarà sufficiente allegare alla documentazione progettuale depositata presso l'ufficio regionale competente, ai sensi della vigente legislazione in materia, gli estremi del

deposito presso il servizio tecnico centrale.

#### *14.6.2.2 Prodotti prefabbricati in serie controllata*

Per *serie controllata* si intende la produzione di serie che, oltre ad avere i requisiti specificati per la serie dichiarata, sia eseguita con procedure che prevedono verifiche sperimentali su prototipo e controllo permanente della produzione.

Devono essere prodotti in serie controllata:

- i componenti costituiti da assetti strutturali non consueti;
- i componenti realizzati con l'impiego di calcestruzzi speciali o di classe  $> C 45/55$ ;
- i componenti armati o precompressi con spessori, anche locali, inferiori a 40 mm;
- i componenti il cui progetto sia redatto su modelli di calcolo non previsti dalle norme tecniche per le costruzioni.

Per i componenti ricadenti in uno dei casi sopra elencati, è obbligatorio il rilascio preventivo dell'autorizzazione alla produzione, secondo le procedure delle Nuove norme tecniche per le costruzioni.

#### *14.6.2.3 Responsabilità e competenze*

Il progettista e il direttore tecnico dello stabilimento di prefabbricazione, ciascuno per le proprie competenze, sono responsabili della capacità portante e della sicurezza del componente, sia incorporato nell'opera, sia durante le fasi di trasporto fino a piè d'opera.

È responsabilità del progettista e del direttore dei lavori del complesso strutturale di cui l'elemento fa parte, ciascuno per le proprie competenze, la verifica del componente durante il montaggio, la messa in opera e l'uso dell'insieme strutturale realizzato.

I componenti prodotti negli stabilimenti permanenti devono essere realizzati sotto la responsabilità di un direttore tecnico dello stabilimento, dotato di adeguata abilitazione professionale, che assume le responsabilità proprie del direttore dei lavori.

I componenti di produzione occasionale devono, inoltre, essere realizzati sotto la vigilanza del direttore dei lavori dell'opera di destinazione.

I funzionari del servizio tecnico centrale potranno accedere anche senza preavviso agli stabilimenti di produzione dei componenti prefabbricati per l'accertamento del rispetto delle Nuove norme tecniche per le costruzioni.

#### *14.6.2.4 Prove su componenti*

Per verificare le prestazioni di un nuovo prodotto o di una nuova tecnologia produttiva e accertare l'affidabilità dei modelli di calcolo impiegati nelle verifiche di resistenza, prima di dare inizio alla produzione corrente è necessario eseguire delle prove di carico su un adeguato numero di prototipi al vero, portati fino a rottura.

Tali prove sono obbligatorie, in aggiunta alle prove correnti sui materiali di cui al capitolo 11 delle Nuove norme tecniche per le costruzioni, per le produzioni in serie controllata.

#### *14.6.2.5 Norme complementari*

Le verifiche del componente devono essere fatte con riferimento al livello di maturazione e di resistenza raggiunto, controllato mediante prove sui materiali di cui al capitolo 11 delle Nuove norme tecniche per le costruzioni ed eventuali prove su prototipo prima della movimentazione del componente e del cemento statico dello stesso.

I dispositivi di sollevamento e movimentazione devono essere esplicitamente previsti nel progetto del componente strutturale e realizzati con materiali appropriati e dimensionati per le sollecitazioni previste.

Il copriferro degli elementi prefabbricati deve rispettare le regole generali dell'art. 60 del presente capitolo speciale.

##### *14.6.2.5.1 Appoggi*

Per i componenti appoggiati in via definitiva, particolare attenzione va posta alla posizione e dimensione dell'apparecchio d'appoggio, sia rispetto alla geometria dell'elemento di sostegno sia rispetto alla sezione

terminale dell'elemento portato, tenendo nel dovuto conto le tolleranze dimensionali e di montaggio e le deformazioni per fenomeni reologici e/o termici.

I vincoli provvisori o definitivi devono essere, se necessario, validati attraverso prove sperimentali.

Gli appoggi scorrevoli devono consentire gli spostamenti relativi previsti senza perdita della capacità portante.

#### *14.6.2.5.2 Realizzazione delle unioni*

Le unioni devono avere resistenza e deformabilità coerenti con le ipotesi progettuali.

#### *14.6.2.5.3 Tolleranze*

Le tolleranze minime di produzione che dovrà rispettare il componente sono quelle indicate dal produttore. Il componente che non rispetta tali tolleranze deve essere giudicato non conforme e quindi potrà essere consegnato in cantiere per l'utilizzo nella costruzione solo dopo preventiva accettazione da parte del direttore dei lavori.

Il montaggio dei componenti e il completamento dell'opera devono essere conformi alle previsioni di progetto esecutivo. Nel caso si verificassero delle non conformità, queste devono essere analizzate dal direttore dei lavori nei riguardi delle eventuali necessarie misure correttive.

## **CAPITOLO 3 - MATERIALI PER OPERE DI COMPLETAMENTO E IMPIANTISTICHE**

### **Art. 15. Calci idrauliche da costruzioni**

Le calci da costruzione sono utilizzate come leganti per la preparazione di malte (da muratura e per intonaci interni ed esterni) e per la produzione di altri prodotti da costruzione. La norma **UNI EN 459-1** classifica le calci idrauliche nelle seguenti categorie e relative sigle di identificazione:

- calci idrauliche naturali (NHL): derivate esclusivamente da marne naturali o da calcari silicei, con la semplice aggiunta di acqua per lo spegnimento;
- calci idrauliche naturali con materiali aggiunti (NHL-Z), uguali alle precedenti, cui vengono aggiunti sino al 20% in massa di materiali idraulicizzanti o pozzolane;
- calci idrauliche (HL), costituite prevalentemente da idrossido di Ca, silicati e alluminati di Ca, prodotti mediante miscelazione di materiali appropriati.

La resistenza a compressione della calce è indicata dal numero che segue dopo la sigla (NHL 2, NHL 3.5 e NHL 5). La resistenza a compressione (in MPa) è quella ottenuta da un provino di malta dopo 28 giorni di stagionatura, secondo la norma **UNI EN 459-2**.

Le categorie di calci idrauliche NHL-Z e HL sono quelle che in passato ha costituito la calce idraulica naturale propriamente detta.

Il prodotto, che può essere fornito in sacchi o sfuso, deve essere accompagnato dalla documentazione rilasciata dal produttore.

#### **NORME DI RIFERIMENTO**

**UNI EN 459-1** - *Calci da costruzione. Definizioni, specifiche e criteri di conformità;*

**UNI EN 459-2** - *Calci da costruzione. Metodi di prova;*

**UNI EN 459-3** - *Calci da costruzione. Valutazione della conformità.*

## Art. 16. Manufatti di pietre naturali o ricostruite

### 16.1 Generalità

La terminologia utilizzata ha il significato di seguito riportato. Le denominazioni commerciali devono essere riferite a campioni, atlanti, ecc.

Per le prove da eseguire presso i laboratori ufficiali di cui all'art. 59 del D.P.R. n. 380/2001 si rimanda alle prescrizioni del R.D. 16 novembre 1939, n. 2232 (norme per l'accettazione delle pietre naturali da costruzione), del R.D. 16 novembre 1939, n. 2234 (norme per l'accettazione dei materiali per pavimentazione), e delle norme UNI vigenti.

I campioni delle pietre naturali da sottoporre alle prove da prelevarsi dalle forniture esistenti in cantiere, devono presentare caratteristiche fisiche, chimiche e meccaniche conformi a quanto prescritto nei contratti, in relazione al tipo della pietra e all'impiego che di essa deve farsi nella costruzione.

**Tabella 16.1. Valori indicativi di tenacità**

Roccia	Tenacità
Calcarea Gneiss Granito Arenaria calcarea Basalto Arenaria silicea	1 1,20 1,50 1,50 2,30 2,60

**Tabella 16.2. Valori indicativi di resistenza a taglio**

RocciaCarico di rottura (MPa)	
Arenarie Calcarea Marmi Granito Porfido Serpentine Gneiss	3-9 5-11 12 15 16 18-34 22-31

### 16.2 Marmo

Roccia cristallina, compatta, lucidabile, da decorazione e da costruzione, prevalentemente costituita da minerali di durezza Mohs da 3 a 4 (quali calcite, dolomite, serpentino).

A questa categoria appartengono:

- i marmi propriamente detti (calcari metamorfici ricristallizzati), i calcefiri e i cipollini;
- i calcari, le dolomie e le brecce calcaree lucidabili;
- gli alabastrici calcarei;
- le serpentine;
- le oficalciti.

### 16.3 Granito

Roccia fanero-cristallina, compatta, lucidabile, da decorazione e da costruzione, prevalentemente costituita da minerali di durezza Mohs da 6 a 7 (quali quarzo, felspati, felspatoidi).

A questa categoria appartengono:

- i graniti propriamente detti (rocce magmatiche intrusive acide fanero-cristalline costituite da quarzo, felspati sodico-potassici e miche);
- altre rocce magmatiche intrusive (dioriti, granodioriti, sieniti, gabbri, ecc.);
- le corrispondenti rocce magmatiche effusive, a struttura porfirica;
- alcune rocce metamorfiche di analoga composizione, come gneiss e serizzi.

### 16.4 Travertino

Roccia calcarea sedimentaria di deposito chimico con caratteristica strutturale vacuolare, da decorazione e da costruzione; alcune varietà sono lucidabili.

### 16.5 Pietra

Roccia da costruzione e/o da decorazione, di norma non lucidabile.

A questa categoria appartengono rocce di composizione mineralogica svariata, non inseribili in alcuna classificazione. Esse sono riconducibili a uno dei due gruppi seguenti:

- rocce tenere e/o poco compatte;

- rocce dure e/o compatte.

Esempi di pietre del primo gruppo sono varie rocce sedimentarie (calcareniti, arenarie a cemento calcareo, ecc.) e varie rocce piroclastiche (peperini, tufi, ecc.). Al secondo gruppo, invece, appartengono le pietre a spacco naturale (quarziti, micascisti, gneiss lastroidi, ardesie, ecc.) e talune vulcaniti (basalti, trachiti, leucititi, ecc.).

Per gli altri termini usati per definire il prodotto in base alle norme, dimensioni, tecniche di lavorazione e alla conformazione geometrica, vale quanto riportato nella norma **UNI EN 12670**.

#### NORMA DI RIFERIMENTO

**UNI EN 12670** - *Pietre naturali. Terminologia.*

#### 16.6 *Requisiti d'accettazione*

I prodotti in pietra naturale o ricostruita devono rispondere alle seguenti prescrizioni:

- appartenere alla denominazione commerciale e/o petrografica indicata nel progetto oppure avere origine dal bacino di estrazione o zona geografica richiesta, nonché essere conformi a eventuali campioni di riferimento ed essere esenti da crepe, discontinuità, ecc., che riducono la resistenza o la funzione;
- avere lavorazione superficiale e/o finiture indicate nel progetto e/o rispondere ai campioni di riferimento;
- avere le dimensioni nominali concordate e le relative tolleranze.

Delle seguenti ulteriori caratteristiche il fornitore dichiarerà i valori medi (e i valori minimi e/o la dispersione percentuale):

- massa volumica reale e apparente, misurata secondo la norma **UNI EN 1936**;
- coefficiente dell'assorbimento d'acqua a pressione atmosferica, misurato secondo la norma **UNI EN 13755**;
- resistenza a compressione uniassiale, misurata secondo la norma **UNI EN 1926**;
- resistenza a flessione a momento costante, misurata secondo la norma **UNI EN 13161**;
- resistenza all'abrasione, misurata secondo le disposizioni del R.D. 16 novembre 1939, n. 2234.

Per le prescrizioni complementari da considerare in relazione alla destinazione d'uso (strutturale per murature, pavimentazioni, coperture, ecc.), si rinvia agli appositi articoli del presente capitolato e alle prescrizioni di progetto.

I valori dichiarati saranno accettati dalla direzione dei lavori anche in base ai criteri generali del presente capitolato speciale d'appalto.

#### NORME DI RIFERIMENTO

**UNI EN 12370** - *Metodi di prova per pietre naturali. Determinazione della resistenza alla cristallizzazione dei sali;*

**UNI EN 12371** - *Metodi di prova per pietre naturali. Determinazione della resistenza al gelo;*

**UNI EN 12372** - *Metodi di prova per pietre naturali. Determinazione della resistenza a flessione sotto carico concentrato;*

**UNI EN 12407** - *Metodi di prova per pietre naturali. Esame petrografico;*

**UNI EN 13161** - *Metodi di prova per pietre naturali. Determinazione della resistenza a flessione a momento costante;*

**UNI EN 13364** - *Metodi di prova per pietre naturali. Determinazione del carico di rottura in corrispondenza dei fori di fissaggio;*

**UNI EN 13373** - *Metodi di prova per pietre naturali. Determinazione delle caratteristiche geometriche degli elementi;*

**UNI EN 13755** - *Metodi di prova per pietre naturali. Determinazione dell'assorbimento d'acqua a pressione atmosferica;*

**UNI EN 13919** - *Metodi di prova per pietre naturali. Determinazione della resistenza all'invecchiamento dovuto a SO<sub>2</sub> in presenza di umidità;*

**UNI EN 14066** - *Metodi di prova per pietre naturali. Determinazione della resistenza all'invecchiamento accelerato tramite shock termico;*

**UNI EN 14146** - *Metodi di prova per pietre naturali. Determinazione del modulo di elasticità dinamico (tramite misurazione della frequenza fondamentale di risonanza);*

**UNI EN 14147** - *Metodi di prova per pietre naturali. Determinazione della resistenza all'invecchiamento*

*mediante nebbia salina;*

**UNI EN 14157** - *Metodi di prova per pietre naturali. Determinazione della resistenza all'abrasione;*

**UNI EN 14158** - *Metodi di prova per pietre naturali. Determinazione dell'energia di rottura;*

**UNI EN 14205** - *Metodi di prova per pietre naturali. Determinazione della durezza Knoop;*

**UNI EN 14231** - *Metodi di prova per pietre naturali. Determinazione della resistenza allo scivolamento tramite l'apparecchiatura di prova a pendolo;*

**UNI EN 14579** - *Metodi di prova per pietre naturali. Determinazione della velocità di propagazione del suono;*

**UNI EN 14580** - *Metodi di prova per pietre naturali. Determinazione del modulo elastico statico;*

**UNI EN 14581** - *Metodi di prova per pietre naturali. Determinazione del coefficiente di dilatazione lineare termica;*

**UNI EN 1925** - *Metodi di prova per pietre naturali. Determinazione del coefficiente di assorbimento d'acqua per capillarità;*

**UNI EN 1926** - *Metodi di prova per pietre naturali. Determinazione della resistenza a compressione uniassiale;*

**UNI EN 1936** - *Metodi di prova per pietre naturali. Determinazione della massa volumica reale e apparente e della porosità totale e aperta.*

#### *16.7 Manufatti da lastre*

I manufatti da lastre devono essere ricavati da lastre di spessore non superiore a 8 cm. Si hanno i seguenti prodotti:

- lastre refilate;
- listelli;
- modulmarmo/modulgranito.

#### *16.8 Manufatti in spessore*

I manufatti in spessore devono essere ricavati da blocchi o lastre di spessore superiore a 8 cm. Si hanno i seguenti prodotti:

- masselli;
- binderi;
- cordoni.

#### *16.9 Manufatti a spacco e sfaldo*

Tra i manufatti a spacco si indicano:

- cubetti di porfido;
- smolleri;
- lastre di ardesia;
- lastre di quarzite;
- lastre di serpentino;
- lastre di beola;
- lastre di arenaria.

### **Art. 17. Prodotti per rivestimenti interni ed esterni**

#### *17.1 Caratteristiche*

Si definiscono *prodotti per rivestimenti* quelli utilizzati per realizzare i sistemi di rivestimento verticali (pareti, facciate) e orizzontali (controsoffitti) dell'edificio. I prodotti per rivestimenti si distinguono in base allo stato fisico, alla collocazione e alla collocazione nel sistema di rivestimento.

In riferimento allo stato fisico, tali prodotti possono essere:

- rigidi (rivestimenti in ceramica, pietra, vetro, alluminio, gesso, ecc.);
- flessibili (carte da parati, tessuti da parati, ecc.);
- fluidi o pastosi (intonaci, vernicianti, rivestimenti plastici, ecc.).

In riferimento alla loro collocazione, si distinguono:

- prodotti per rivestimenti esterni;

- prodotti per rivestimenti interni.

Per ciò che concerne, infine, la collocazione dei prodotti nel sistema di rivestimento, si distinguono:

- prodotti di fondo;
- prodotti intermedi;
- prodotti di finitura.

Il direttore dei lavori, ai fini della loro accettazione, può procedere ai controlli (anche parziali) su campioni della fornitura oppure richiedere un attestato di conformità della stessa.

## *17.2 Prodotti rigidi. Rivestimenti murali*

### *17.2.1 Piastrelle di ceramica*

Con riferimento al D.M. 26 giugno 1997, recante l'istituzione dei marchi di *ceramica artistica e tradizionale* e di *ceramica di qualità*, la ceramica artistica e tradizionale deve recare il marchio previsto.

Per qualunque altra indicazione o contestazione riguardante le piastrelle di ceramica, si rimanda alle prescrizioni delle norme UNI vigenti.

### *17.2.2 Lastre di pietra naturale*

Per le lastre di pietra naturale valgono le indicazioni del progetto esecutivo circa le caratteristiche più significative e le lavorazioni da apportare. In mancanza o a integrazione di indicazioni progettuali valgono i criteri di accettazione generali indicati nell'art. 17. Devono essere comunque da prevedere gli opportuni incavi, fori, ecc. per il fissaggio alla parete e gli eventuali trattamenti di protezione dagli agenti atmosferici e altro.

### *17.2.3 Elementi di metallo o materia plastica*

Per gli elementi di metallo o materia plastica valgono le prescrizioni del progetto esecutivo.

Le loro prestazioni meccaniche (resistenza all'urto, abrasione, incisione), di reazione e resistenza al fuoco, di resistenza agli agenti chimici (detergenti, inquinanti aggressivi, ecc.) e alle azioni termoigrometriche saranno quelle prescritte nelle norme UNI in relazione all'ambiente (interno/esterno) nel quale saranno collocati e alla loro quota dal pavimento (o suolo) oppure, in loro mancanza, valgono quelle dichiarate dal fabbricante e accettate dalla direzione dei lavori.

Saranno, inoltre, predisposti per il fissaggio in opera con opportuni fori, incavi, ecc.

Per gli elementi verniciati, smaltati, ecc., le caratteristiche di resistenza all'usura, ai mutamenti di colore, ecc. saranno riferite ai materiali di rivestimento.

La forma e costituzione dell'elemento saranno tali da ridurre al minimo fenomeni di vibrazione e produzione di rumore, tenuto anche conto dei sistemi di fissaggio al supporto.

### *17.2.4 Lastre di cartongesso*

Il cartongesso è un materiale costituito da uno strato di gesso racchiuso tra due fogli di cartone speciale resistente e aderente.

In cartongesso si possono eseguire controsoffitti piani o sagomati, pareti divisorie che permettono l'alloggiamento di impianti tecnici e l'inserimento di materiali termo-acustici. Queste opere possono essere in classe 1 o classe 0 di reazione al fuoco e anche REI 60/90/120' di resistenza al fuoco.

Il prodotto in lastre deve essere fissato con viti autofilettanti a una struttura metallica in lamiera di acciaio zincato. Nel caso di contropareti, invece, deve essere fissato direttamente sulla parete esistente con colla e tasselli e le giunzioni devono essere sigillate e rasate con appositi materiali.

Per i requisiti d'accettazione si rinvia all'articolo sui prodotti per pareti esterne e partizioni interne.

### *17.2.5 Lastre di fibrocemento ecologico*

Il fibrocemento ecologico è composto da cemento e fibre organiche stabilizzate. I prodotti in fibrocemento vengono ottenuti da una miscela i cui componenti sono cemento, acqua, silice, cellulosa, fibre sintetiche. Si riportano le seguenti percentuali indicative di composizione:

- 40% legante (cemento Portland);
- 30% aria (pori);



- 12% acqua;
- 11% additivi (polvere calcarea, fibrocemento in polvere);
- 5% fibre di processo (cellulosa);
- % fibre di rinforzo (sintetiche organiche, alcool polivinilico, poliacrilonitrile).

Nell'impasto deve essere impiegato cemento Portland a granulometria fine, che abbia come caratteristiche indurimento rapido e presa lenta. Le varie fibre devono essere preparate e trattate con lo scopo di renderle il più possibile stabili.

Il prodotto deve essere indeformabile, flessibile, robusto e incombustibile, resistere a severe condizioni climatiche, agli urti e ad elevati sovraccarichi.

Per la posa in opera di lastre di fibrocemento ecologico ondulate, si rimanda alle prescrizioni sui prodotti per coperture discontinue. Le lastre per coperture possono essere di diverso tipo:

- lastre piane;
- lastre ondulate rette;
- lastre ondulate curve;
- lastre a greca.

Le lastre in fibrocemento ecologico per essere accettate devono possedere le seguenti caratteristiche:

- incombustibilità;
- elevata resistenza meccanica;
- indeformabilità;
- elasticità e grande lavorabilità;
- fonoassorbente;
- inputrescibilità e inattaccabilità da parte di funghi e parassiti;
- impermeabilità all'acqua;
- permeabilità al vapore;
- elevata resistenza ai cicli gelo/disgelo;
- leggerezza;
- assenza di manutenzione.

#### *17.2.6 Lastre di calcestruzzo*

Per le lastre di calcestruzzo valgono le prescrizioni generali date nell'articolo sui prodotti di calcestruzzo, integrate dalle caratteristiche di resistenza agli agenti atmosferici (gelo/disgelo) e dagli elementi aggressivi trasportati dall'acqua piovana e dall'aria.

Per gli elementi piccoli e medi fino a 1,2 m come dimensione massima, si devono realizzare opportuni punti di fissaggio e aggancio. Per gli elementi grandi (pannelli prefabbricati) valgono, per quanto applicabili e/o in via orientativa, le prescrizioni dell'articolo sulle strutture prefabbricate di calcestruzzo.

#### *17.2.7 Norma di riferimento*

NORMA DI RIFERIMENTO

**UNI EN 12781** - *Rivestimenti murali in rotoli. Specifiche per pannelli di sughero.*

### *17.3 Prodotti flessibili. Rivestimenti murali*

#### *17.3.1 Carte da parati*

Le carte da parati devono possedere i seguenti requisiti:

- rispettare le tolleranze dimensionali dell'1,5% sulla larghezza e sulla lunghezza;
- garantire resistenza meccanica e alla lacerazione (anche nelle condizioni umide di applicazione);
- avere deformazioni dimensionali a umido limitate;
- resistere alle variazioni di calore e, quando richiesto, avere resistenza ai lavaggi e reazione o resistenza al fuoco adeguate.

Le confezioni devono riportare i segni di riferimento per le sovrapposizioni, allineamenti (o sfalsatura) dei disegni, inversione dei singoli teli, ecc.

### 17.3.2 Rivestimenti tessili

I rivestimenti tessili per pareti devono rispondere alle prescrizioni elencate nel punto precedente, avere adeguato livello di resistenza e possedere le necessarie caratteristiche di elasticità per la posa a tensione.

### 17.3.3 Rivestimento ignifugo

I rivestimenti con tessuti in fibra di vetro dovranno essere applicati su qualsiasi supporto, per risolvere problemi relativi a intonaci irregolari, ruvidi o cavillati. Tali prodotti dovranno possedere una notevole resistenza meccanica agli urti e all'abrasione. Dovranno inoltre possedere caratteristiche ignifughe ed essere omologati in classe 1 di reazione al fuoco, ai sensi del D.M. del 26 giugno 1984.

I tessuti vengono incollati sulla superficie trattata con speciali adesivi (escluso quelli appartenenti alla classe 0) e, una volta asciutti, potranno essere tinteggiati con idonei prodotti.

### 17.3.4 Norme di riferimento

Per qualunque altra indicazione o contestazione si rimanda alle prescrizioni delle seguenti norme:

**UNI EN 233** - Rivestimenti murali in rotoli. Specifiche delle carte da parati finite, dei fogli di vinile e dei fogli di plastica;

**UNI EN 234** - Rivestimenti murali in rotoli. Specifiche per i rivestimenti murali da decorare successivamente;

**UNI EN 235** - Rivestimenti murali in rotoli. Vocabolario e simboli;

**UNI EN 259** - Rivestimenti murali in rotoli. Specifica per i rivestimenti murali per uso intenso;

**UNI EN 266** - Rivestimenti murali in rotoli. Specifica per i rivestimenti murali tessili;

**UNI EN 12149** - Rivestimenti murali in rotoli. Determinazione della migrazione dei metalli pesanti e di altre sostanze, del cloruro di vinile monomero e del rilascio di formaldeide;

**UNI EN 13085** - Rivestimenti murali in rotoli. Specifiche per rivestimenti in rotoli di sughero.

## 17.4 Prodotti fluidi o in pasta

### 17.4.1 Intonaci

Gli intonaci sono rivestimenti realizzati con malta per intonaci costituita da un legante (calce, cemento, gesso), da un inerte (sabbia, polvere o granuli di marmo, ecc.) ed, eventualmente, da pigmenti o terre coloranti, additivi e rinforzanti.

Gli intonaci devono possedere le caratteristiche indicate nel progetto esecutivo, oltre alle seguenti proprietà:

- capacità di riempimento delle cavità ed eguagliamento delle superfici;
- proprietà ignifughe;
- impermeabilità all'acqua e/o funzione di barriera all'acqua;
- effetto estetico superficiale in relazione ai mezzi di posa usati;
- adesione al supporto.

Per i prodotti forniti premiscelati è richiesta la rispondenza a norme UNI. Per gli altri prodotti valgono i valori dichiarati dal fornitore e accettati dalla direzione dei lavori.

### NORME DI RIFERIMENTO

**UNI 9727** - Prodotti per la pulizia (chimica) di rivestimenti (lapidei e intonaci). Criteri per l'informazione tecnica;

**UNI 9728** - Prodotti protettivi per rivestimento costituiti da lapidei e intonaci. Criteri per l'informazione tecnica.

### ARMATURA DEGLI INTONACI INTERNI

Gli intonaci interni ed esterni per prevenire la formazione di crepe e fessurazioni causate da assestamenti dei supporti sottostanti (mattoni, blocchi alleggeriti o prefabbricati, ecc.) e da agenti esterni dovranno essere armati con rete in fibra di vetro o in polipropilene, nella maglia indicata nei disegni esecutivi o dalla direzione dei lavori. La rete deve essere chimicamente inattaccabile da tutte le miscele, soprattutto in ambienti chimici aggressivi.

La larghezza della maglia dovrà essere proporzionale alla granulometria degli intonaci. Le maglie più larghe ben si adattano a intonaci più grezzi, quelle più strette agli intonaci fini.

L'applicazione della rete si eseguirà su un primo strato di intonaco ancora fresco, sovrapponendo i teli per circa

10 cm e successivamente all'applicazione di un secondo strato di materiale, avendo cura di annegare completamente la rete.

#### 17.4.2 *Prodotti vernicianti*

I prodotti vernicianti devono essere applicati allo stato fluido, costituiti da un legante (naturale o sintetico), da una carica e da un pigmento o terra colorante che, passando allo stato solido, formano una pellicola o uno strato non pellicolare sulla superficie.

Si distinguono in:

- tinte, se non formano pellicola e si depositano sulla superficie;
- impregnanti, se non formano pellicola e penetrano nelle porosità del supporto;
- pitture, se formano pellicola e hanno un colore proprio;
- vernici, se formano pellicola e non hanno un marcato colore proprio;
- rivestimenti plastici, se formano pellicola di spessore elevato o molto elevato (da 1 a 5 mm circa), hanno colore proprio e disegno superficiale più o meno accentuato.

I prodotti vernicianti devono possedere valori adeguati delle seguenti caratteristiche, in funzione delle prestazioni loro richieste:

- dare colore in maniera stabile alla superficie trattata;
- avere funzione impermeabilizzante;
- essere traspiranti al vapore d'acqua;
- impedire il passaggio dei raggi UV;
- ridurre il passaggio della CO<sub>2</sub>;
- avere adeguata reazione e/o resistenza al fuoco;
- avere funzione passivante del ferro;
- resistenza alle azioni chimiche degli agenti aggressivi (climatici, inquinanti);
- resistere all'usura.

I limiti di accettazione saranno quelli progettuali o, in mancanza, quelli dichiarati dal fabbricante e accettati dalla direzione dei lavori.

### **Art. 18. Sigillanti, adesivi e geotessili**

#### 18.1 *Sigillanti*

Si definiscono *sigillanti* i prodotti utilizzati per riempire in forma continua e durevole i giunti tra elementi edilizi (in particolare nei serramenti, nelle pareti esterne, nelle partizioni interne, ecc.) con funzione di tenuta all'aria, all'acqua, ecc. Oltre a quanto specificato nel progetto esecutivo o negli articoli relativi alla destinazione d'uso, i sigillanti si intendono rispondenti alle seguenti caratteristiche:

- compatibilità chimica con il supporto al quale sono destinati;
- diagramma forza/deformazione (allungamento) compatibile con le deformazioni elastiche del supporto al quale sono destinati;
- durabilità ai cicli termoigrometrici prevedibili nelle condizioni di impiego, cioè con decadimento delle caratteristiche meccaniche ed elastiche che non pregiudichino la sua funzionalità;
- durabilità alle azioni chimico-fisiche di agenti aggressivi presenti nell'atmosfera o nell'ambiente di destinazione.

#### NORME DI RIFERIMENTO

**UNI ISO 11600** - *Edilizia. Sigillanti. Classificazione e requisiti.*

#### a) piastrelle

**UNI EN 13888** - *Sigillanti per piastrelle - Requisiti, valutazione di conformità, classificazione e designazione;*

**UNI EN 12808-1** - *Sigillanti per piastrelle - Parte 1: Determinazione della resistenza chimica di malte a base di resine reattive;*

**UNI EN 12808-2** - *Sigillanti per piastrelle - Parte 2: Determinazione della resistenza all'abrasione;*

**UNI EN 12808-3** - *Sigillanti per piastrelle - Parte 3: Determinazione della resistenza a flessione e a*

*compressione;*

**UNI EN 12808-4** - *Sigillanti per piastrelle - Parte 4: Determinazione del ritiro;*

**UNI EN 12808-5** - *Sigillanti per piastrelle - Parte 5: Determinazione dell'assorbimento d'acqua.*

b) giunti

**UNI EN 15651-1** - *Sigillanti per giunti per impiego non strutturale negli edifici e piani di camminamento pedonali - Parte 1: Sigillanti per elementi di facciate;*

**UNI EN 15651-2** - *Sigillanti per giunti per impiego non strutturale negli edifici e piani di camminamento pedonali - Parte 2: Sigillanti per vetrate;*

**UNI EN 15651-3** - *Sigillanti per giunti per impiego non strutturale negli edifici e piani di camminamento pedonali - Parte 3: Sigillanti per giunti per impieghi sanitari;*

**UNI EN 15651-4** - *Sigillanti per giunti per impiego non strutturale negli edifici e piani di camminamento pedonali - Parte 4: Sigillanti per camminamenti pedonali;*

**UNI EN 15651-5** - *Sigillanti per giunti per impiego non strutturale negli edifici e piani di camminamento pedonali - Parte 5: Valutazione di conformità e marcatura.*

## 18.2 Adesivi

Si definiscono *adesivi* i prodotti utilizzati per ancorare un prodotto a uno attiguo, in forma permanente, resistendo alle sollecitazioni meccaniche, chimiche, ecc., dovute all'ambiente e alla destinazione d'uso.

Sono inclusi nel presente articolo gli adesivi usati in opere di rivestimenti di pavimenti e pareti o per altri usi e per diversi supporti (murario, ferroso, legnoso, ecc.).

Sono esclusi gli adesivi usati durante la produzione di prodotti o componenti.

Oltre a quanto specificato nel progetto esecutivo o negli articoli relativi alla destinazione d'uso, si intendono forniti con le seguenti caratteristiche:

- compatibilità chimica con il supporto al quale sono destinati;
- durabilità ai cicli termoigrometrici prevedibili nelle condizioni di impiego (cioè con un decadimento delle caratteristiche meccaniche che non pregiudichino la loro funzionalità);
- durabilità alle azioni chimico-fisiche dovute ad agenti aggressivi presenti nell'atmosfera o nell'ambiente di destinazione;
- proprietà meccaniche adeguate alle sollecitazioni previste durante l'uso.

### 18.2.1 Adesivi per piastrelle

Il prodotto dovrà essere preparato versandolo in un recipiente, aggiungendo la percentuale d'acqua prevista dal produttore e mescolando con il trapano elettrico a basso numero di giri per qualche minuto, fino a ottenere un impasto omogeneo (ovvero senza grumi), che, prima dell'impiego, deve essere lasciato a riposo per qualche minuto.

Il prodotto deve essere applicato su supporto esente da polveri, oli, grassi, ecc., con spatola dentata con passaggi sia orizzontali sia verticali.

Dovrà essere evitata l'applicazione del prodotto su quei supporti che presentano condizioni di maturazione insufficienti o contenuto d'acqua eccessivo. Si dovrà, inoltre, proteggere il prodotto dal gelo e non porlo in opera a temperature inferiori a + 5 °C. In presenza di temperature elevate e supporti assorbenti, è buona norma inumidire la superficie prima della stesura.

Il prodotto dovrà possedere i seguenti parametri meccanici:

- resistenza a compressione (N/mm<sup>2</sup>): 7,5;
- resistenza a flessione (N/mm<sup>2</sup>): 2;
- resistenza allo strappo (adesione) (N/mm<sup>2</sup>): 0,8.

#### NORME DI RIFERIMENTO

**UNI EN 12002** - *Adesivi per piastrelle. Determinazione della deformazione trasversale di adesivi sigillanti e cementizi;*

**UNI EN 12003** - *Adesivi per piastrelle. Determinazione della resistenza al taglio degli adesivi reattivi con resina;*

**UNI EN 12004** - Adesivi per piastrelle. Requisiti, valutazione di conformità, classificazione e designazione;  
**UNI EN 1323** - Adesivi per piastrelle. Lastra di calcestruzzo per le prove;  
**UNI EN 1324** - Adesivi per piastrelle. Determinazione dell'adesione mediante sollecitazione al taglio di adesivi in dispersione;  
**UNI EN 1308** - Adesivi per piastrelle. Determinazione dello scorrimento;  
**UNI EN 1346** - Adesivi per piastrelle. Determinazione del tempo aperto;  
**UNI EN 1347** - Adesivi per piastrelle. Determinazione del potere bagnante;  
**UNI EN 1348** - Adesivi per piastrelle. Determinazione dell'aderenza mediante trazione su adesivi cementizi.

#### 18.2.2 Adesivi per rivestimenti ceramici

Il prodotto dovrà essere preparato versandolo in un recipiente, aggiungendo la percentuale d'acqua prevista dal produttore e mescolando con il trapano elettrico a basso numero di giri per qualche minuto, fino a ottenere un impasto omogeneo (ovvero senza grumi), che, prima dell'impiego, deve essere lasciato a riposo per qualche minuto.

Il prodotto deve essere applicato su supporto esente da polveri, oli, grassi, ecc., con spatola dentata con passaggi sia orizzontali che verticali.

Dovrà essere evitata l'applicazione del prodotto su quei supporti che presentino condizioni di maturazione insufficienti o contenuto d'acqua eccessivo. Si dovrà, inoltre, proteggere il prodotto dal gelo e non porlo in opera a temperature inferiori a + 5 °C. In presenza di temperature elevate e supporti assorbenti, è buona norma inumidire la superficie prima della stesura.

#### NORME DI RIFERIMENTO

**UNI 10110** - Adesivi per rivestimenti ceramici. Determinazione del potere di ritenzione d'acqua della pasta;  
**UNI 10111** - Adesivi per rivestimenti ceramici. Determinazione della granulometria della polvere;  
**UNI EN 1245** - Adesivi - Determinazione del pH. Metodo di prova;  
**UNI 10113** - Adesivi per rivestimenti ceramici. Determinazione del residuo secco;  
**UNI 9446** - Adesivi. Determinazione della massa volumica apparente di adesivi in polvere per rivestimenti ceramici.

#### 18.2.3 Metodi di prova

In luogo delle certificazioni di prova, l'appaltatore potrà fornire la certificazione rilasciata dal produttore previa accettazione della direzione dei lavori.

I metodi di prova sui requisiti degli adesivi dovranno essere conformi alle seguenti prescrizioni:

**UNI EN 828** - Adesivi. Bagnabilità. Determinazione mediante misurazione dell'angolo di contatto e della tensione superficiale critica della superficie solida;  
**UNI EN ISO 15605** - Adesivi. Campionamento;  
**UNI EN 924** - Adesivi. Adesivi con e senza solvente. Determinazione del punto di infiammabilità;  
**UNI EN 1067** - Adesivi. Esame e preparazione di campioni per le prove;  
**UNI EN 1465** - Adesivi. Determinazione della resistenza al taglio per trazione di assemblaggi a due substrati rigidi incollati;  
**UNI EN 1841** - Adesivi. Metodi di prova degli adesivi per rivestimenti di pavimentazione e pareti. Determinazione delle variazioni dimensionali di un rivestimento per pavimentazione in linoleum a contatto con un adesivo;  
**UNI EN 12092** - Adesivi. Determinazione della viscosità;  
**UNI 9059** - Adesivi. Determinazione del tempo di gelificazione di resine ureiche;  
**UNI EN 1238** - Adesivi. Determinazione del punto di rammollimento di adesivi termoplastici (metodo biglia e anello);  
**UNI 9446** - Adesivi. Determinazione della massa volumica apparente di adesivi in polvere per rivestimenti ceramici;  
**UNI EN 1721** - Adesivi per carta e cartone, imballaggio e prodotti sanitari monouso. Misurazione dell'adesività di prodotti autoadesivi. Determinazione dell'adesività mediante una sfera rotolante;

**UNI 9591** - Adesivi. Determinazione della resistenza al distacco (peeling) a caldo di un adesivo per incollaggio di policloruro di vinile (PVC) su legno;

**UNI 9594** - Adesivi. Determinazione del tempo aperto massimo di adesivi per legno mediante prove di taglio per trazione;

**UNI 9595** - Adesivi. Determinazione della rapidità di presa a freddo di adesivi per legno mediante prove di taglio per trazione;

**UNI 9752** - Adesivi. Determinazione del potere bagnante di un adesivo mediante la misura dell'angolo di contatto;

**UNI EN 26922** - Adesivi. Determinazione della resistenza alla trazione dei giunti di testa;

**UNI EN 28510-1** - Adesivi. Prova di distacco per un assemblaggio ottenuto per incollaggio di un materiale flessibile su rigido. Distacco a 90°;

**UNI EN 28510-2** - Adesivi. Prova di distacco per un assemblaggio ottenuto per incollaggio di un materiale flessibile su rigido. Distacco a 180°;

**UNI EN ISO 9142** - Adesivi. Guida alla selezione di condizioni normalizzate di laboratorio per prove di invecchiamento di giunti incollati;

**UNI EN ISO 9653** - Adesivi. Metodo di prova per la resistenza al taglio di giunti adesivi.

### 18.3 Geotessili

Si definiscono *geotessili* i prodotti utilizzati per costituire strati di separazione, contenimento, filtranti, drenaggio in opere di terra (rilevati, scarpate, strade, giardini, ecc.) e in coperture. La natura del polimero costituente è quella prevista nell'elenco prezzi (poliestere, polipropilene, poliammide, ecc.).

Si distinguono in:

- tessuti: stoffe realizzate intrecciando due serie di fili (realizzando ordito e trama);
- nontessuti: feltri costituiti da fibre o filamenti distribuiti in maniera casuale, legati tra loro con trattamento meccanico (agugliatura), chimico (impregnazione) oppure termico (fusione). Si hanno nontessuti ottenuti da fiocco o da filamento continuo.

I geotessili sono caratterizzati da:

- filamento continuo (o da fiocco);
- trattamento legante meccanico (o chimico o termico);
- peso unitario pari a quello indicato in elenco prezzi.

Il soddisfacimento delle prescrizioni predette si intende comprovato quando il prodotto risponde a una norma UNI di cui al successivo punto e/o è in possesso di attestato di conformità. In loro mancanza, valgono i valori dichiarati dal produttore e accettati dalla direzione dei lavori.

#### 18.3.1 Geotessili. Norme di riferimento

Quando non è specificato nel progetto esecutivo, i geotessili devono essere rispondenti alle seguenti norme:

**UNI EN ISO 13433** - Geosintetici. Prova di punzonamento dinamico (prova di caduta del cono);

**UNI EN ISO 9863-2** - Geotessili e prodotti affini. Determinazione dello spessore a pressioni stabilite. Procedura per la determinazione dello spessore dei singoli strati di prodotti multistrato;

**UNI EN ISO 10319** - Geotessili. Prova di trazione a banda larga;

**UNI EN ISO 10321** - Geosintetici. Prova di trazione a banda larga per giunzioni e cuciture;

**UNI EN 12447** - Geotessili e prodotti affini. Metodo di prova per la determinazione della resistenza all'idrolisi;

**UNI EN 12224** - Geotessili e prodotti affini. Determinazione della resistenza agli agenti atmosferici;

**UNI EN 12225** - Geotessili e prodotti affini. Metodo per la determinazione della resistenza microbiologica mediante prova di interrimento;

**UNI EN 12226** - Geotessili e prodotti affini. Prove generali per valutazioni successive a prove di durabilità;

**UNI EN ISO 12236** - Geotessili e prodotti affini. Prova di punzonamento statico (metodo CBR);

**UNI EN ISO 13438** - Geotessili e prodotti affini. Metodo di prova per la determinazione della resistenza all'ossidazione.

#### 18.3.2 Nontessuti. Norme di riferimento

##### b) Nontessuti

Per quanto non espressamente indicato per i nontessuti si rimanda alle prescrizioni delle seguenti norme:

**UNI EN 29092** - Tessili. Nontessuti. Definizione;

**UNI 8279-1** - Nontessuti. Metodi di prova. Campionamento;

**UNI 8279-3** - Nontessuti. Metodi di prova. Determinazione della permeabilità all'aria;

**UNI 8279-4** - Nontessuti. Metodi di prova. Prova di trazione (metodo di Grab);

**UNI EN ISO 9073-2** - Tessili. Metodi di prova per nontessuti. Determinazione dello spessore;

**UNI EN ISO 9073-6** - Tessili. Metodi di prova per nontessuti. Parte 6: Assorbimento;

**UNI 8279-11** - Nontessuti. Metodi di prova. Determinazione della resistenza alla perforazione con il metodo della sfera;

**UNI 8279-12** - Nontessuti. Metodi di prova. Determinazione della variazione dimensionale a caldo;

**UNI 8279-13** - Nontessuti. Metodi di prova. Determinazione del coefficiente di permeabilità radiale all'acqua;

**UNI 8279-14** - Nontessuti. Metodi di prova. Determinazione della resistenza al punzonamento e della deformazione a rottura (metodo della penetrazione);

**UNI SPERIMENTALE 8279-16** - Nontessuti. Metodi di prova. Determinazione del tempo di assorbimento di acqua (metodo della goccia);

**UNI 8279-17** - Nontessuti. Metodi di prova. Determinazione della stabilità agli agenti atmosferici artificiali;

**UNI EN 29073-1** - Tessili. Metodi di prova per nontessuti. Determinazione della massa areica;

**UNI EN 29073-3** - Tessili. Metodi di prova per nontessuti. Determinazione della resistenza a trazione e dell'allungamento.

## **CAPITOLO 4 - NORME GENERALI PER L'ESECUZIONE DEI LAVORI**

### **Art. 19. Rilievi, tracciati e capisaldi**

#### *19.1 Rilievi*

L'esecuzione dei lavori deve essere preceduta dal rilievo planimetrico dello stato di fatto da parte e a spese dell'esecutore e in contraddittorio con la direzione dei lavori.

Il rilievo è necessario per la quantificazione delle opere di scavo a sezione obbligata o di sbancamento e di movimento terra in generale.

#### *19.2 Tracciati*

L'esecuzione delle opere di fondazione deve essere preceduta dal tracciamento sul terreno delle strutture portanti alla quota indicata dal progetto esecutivo.

#### *19.3 Capisaldi di livellazione*

Unitamente agli occorrenti disegni di progetto esecutivo, in sede di consegna sarà fornito all'appaltatore l'elenco dei capisaldi di livellazione a cui si dovrà riferire nell'esecuzione dei lavori. La verifica di tali capisaldi dovrà essere effettuata con tempestività, in modo che non oltre sette giorni dalla consegna possano essere segnalate alla direzione dei lavori eventuali difformità riscontrate.

L'appaltatore è responsabile della conservazione dei capisaldi che non può rimuovere senza preventiva autorizzazione del direttore dei lavori

Per tutte le operazioni di livellazione, limitatamente a quanto non indicato espressamente nel presente capitolato, vige l'obbligo di riferirsi al testo intitolato *Guida alla progettazione e all'esecuzione delle livellazioni*

*geometriche* della Commissione geodetica italiana (IGM, 1974), che viene a far parte del presente capitolato speciale d'appalto.

Il percorso della livellazione dovrà sempre consentire il controllo delle misure. Se la livellazione ha come scopo la determinazione di quote, la linea da istituire dovrà essere collegata a uno o più capisaldi preesistenti. In tal caso dovrà essere verificato che i dislivelli sui tratti contigui al caposaldo considerato siano rimasti invariati. La scelta del caposaldo da utilizzarsi deve essere comunque autorizzata dalla direzione dei lavori. La fase di segnalizzazione dei capisaldi e quella di misura devono essere separate da un adeguato intervallo di tempo, per consentire ai capisaldi di assumere un assetto stabile.

#### *19.4 Strumentazione*

Per tutti i lavori topografici dovranno essere utilizzati teodoliti con approssimazione angolare al secondo centesimale, accoppiati a distanziometri elettronici di precisione non inferiore a  $5 \text{ mm} \pm 10 E - 6 \cdot D$  (con  $D$  espressa in km). In alternativa, è possibile utilizzare la total station con prestazioni analoghe.

Per quanto riguarda le quote si dovranno utilizzare dei livelli di precisione (autolivelli).

La strumentazione deve essere verificata prima dell'inizio delle operazioni di tracciamento.

### **Art. 20. Integrazione del piano di manutenzione dell'opera**

Il direttore dei lavori deve raccogliere in un fascicolo i documenti progettuali più significativi, la dichiarazione di conformità predetta (ed eventuali schede dei prodotti) nonché le istruzioni per la manutenzione ai fini dell'integrazione o dell'aggiornamento del piano di manutenzione dell'opera.

In riferimento al comma precedente, l'esecutore è obbligato a trasmettere al direttore dei lavori le istruzioni e/o le schede tecniche di manutenzione e di uso rilasciate dal produttore dei materiali o degli impianti tecnologici installati.

## **CAPITOLO 5 - MODALITÀ DI ESECUZIONE DELLE OPERE EDILIZIE**

### **Art. 21. Demolizioni**

#### *21.1 Interventi preliminari*

L'appaltatore deve assicurarsi prima dell'inizio delle demolizioni dell'interruzione di approvvigionamenti idrici, gas e allacci di fognature nonché dell'accertamento e successiva eliminazione di elementi in amianto, in conformità alle prescrizioni del D.M. 6 settembre 1994 recante normative e metodologie tecniche di applicazione dell'art. 6, comma 3, e dell'art. 12, comma 2, della legge 27 marzo 1992, n. 257, relativa alla cessazione dell'impiego dell'amianto.

Ai fini pratici, i materiali contenenti amianto presenti negli edifici possono essere divisi in tre grandi categorie:

- materiali che rivestono superfici applicati a spruzzo o a cazzuola;
- rivestimenti isolanti di tubi e caldaie;
- una miscellanea di altri materiali comprendente, in particolare, pannelli ad alta densità (cemento-amianto), pannelli a bassa densità (cartoni) e prodotti tessili. I materiali in cemento-amianto, soprattutto sotto forma di lastre di copertura, sono quelli maggiormente diffusi.

#### *21.2 Sbarramento della zona di demolizione*

Nella zona sottostante la demolizione devono essere vietati la sosta e il transito di persone e mezzi, delimitando la zona stessa con appositi sbarramenti.

L'accesso allo sbocco dei canali di scarico per il caricamento e il trasporto del materiale accumulato devono essere consentiti soltanto dopo che è stato sospeso lo scarico dall'alto.



### 21.3 *Idoneità delle opere provvisionali*

Le opere provvisionali, in legno o in ferro, devono essere allestite sulla base di giustificati calcoli di resistenza e devono essere conservate in efficienza per l'intera durata del lavoro, secondo le prescrizioni specifiche del piano di sicurezza.

Prima di reimpiegare elementi di ponteggi di qualsiasi tipo si deve provvedere alla loro revisione per eliminare le parti non ritenute più idonee.

Il coordinatore per l'esecuzione dei lavori e/o il direttore dei lavori potrà ordinare l'esecuzione di prove per verificare la resistenza degli elementi strutturali provvisionali impiegati dall'appaltatore.

Prima dell'inizio di lavori di demolizione, è fatto obbligo di procedere alla verifica delle condizioni di conservazione e di stabilità delle strutture da demolire e dell'eventuale influenza su strutture limitrofe.

In relazione al risultato di tale verifica, devono essere eseguite le opere di rafforzamento e di puntellamento necessarie a evitare che, durante la demolizione, si possano verificare crolli intempestivi o danni anche a strutture di edifici confinanti o adiacenti.

### 21.4 *Ordine delle demolizioni. Programma di demolizione*

I lavori di demolizione, come stabilito dall'art. 151 del D.Lgs, 9 aprile 2008, n. 81, devono procedere con cautela e con ordine, devono essere eseguiti sotto la sorveglianza di un preposto e condotti in maniera da non pregiudicare la stabilità delle strutture portanti o di collegamento e di quelle eventuali adiacenti.

La successione dei lavori deve risultare da apposito programma contenuto nel POS, tenendo conto di quanto indicato nel PSC, ove previsto, che deve essere tenuto a disposizione degli organi di vigilanza.

### 21.5 *Allontanamento e /o deposito delle materie di risulta*

Il materiale di risulta ritenuto inutilizzabile dal direttore dei lavori per la formazione di rilevati o rinterri deve essere allontanato dal cantiere per essere portato a rifiuto presso pubblica discarica o altra discarica autorizzata. Diversamente, l'appaltatore potrà trasportare a sue spese il materiale di risulta presso proprie aree.

Il materiale proveniente dagli scavi che dovrà essere riutilizzato dovrà essere depositato entro l'ambito del cantiere o sulle aree precedentemente indicate ovvero in zone tali da non costituire intralcio al movimento di uomini e mezzi durante l'esecuzione dei lavori.

### 21.6 *Proprietà degli oggetti ritrovati*

La stazione appaltante, salvi i diritti che spettano allo Stato a termini di legge, si riserva la proprietà degli oggetti di valore e di quelli che interessano la scienza, la storia, l'arte, l'archeologia o l'etnologia, compresi i relativi frammenti, che si rinvenivano nei fondi occupati per l'esecuzione dei lavori e per i rispettivi cantieri e nella sede dei lavori stessi. L'appaltatore dovrà pertanto consegnarli alla stazione appaltante che gli rimborserà le spese incontrate per la loro conservazione e per le speciali operazioni espressamente ordinate al fine di assicurarne l'incolumità e il diligente recupero.

Qualora l'appaltatore nell'esecuzione dei lavori scopra ruderi monumentali, deve darne subito notizia al direttore dei lavori e non può demolirli né alterarli in qualsiasi modo senza il preventivo permesso del direttore stesso.

L'appaltatore deve denunciare immediatamente alle forze di pubblica sicurezza il rinvenimento di sepolcri, tombe, cadaveri e scheletri umani, ancorché attinenti pratiche funerarie antiche, nonché il rinvenimento di cose, consacrate o meno, che formino o abbiano formato oggetto di culto religioso o siano destinate all'esercizio del culto o formino oggetto della pietà verso i defunti. L'appaltatore dovrà altresì darne immediata comunicazione al direttore dei lavori che potrà ordinare adeguate azioni per una temporanea e migliore conservazione, segnalando eventuali danneggiamenti all'autorità giudiziaria.

### 21.7 *Proprietà dei materiali da demolizione*

I materiali provenienti da scavi o demolizioni restano in proprietà della stazione appaltante. Quando a giudizio della direzione dei lavori possano essere reimpiegati, l'appaltatore deve trasportarli e regolarmente accatastarli per categorie nei luoghi stabiliti dalla direzione stessa, essendo di ciò compensato con gli appositi prezzi di elenco.

Qualora in particolare i detti materiali possano essere usati nei lavori oggetto del presente capitolato speciale d'appalto, l'appaltatore avrà l'obbligo di accettarli. In tal caso verrà a essi attribuito un prezzo pari al 50% del

corrispondente prezzo dell'elenco contrattuale; i relativi importi devono essere dedotti dall'importo netto dei lavori, restando a carico dell'appaltatore le spese di trasporto, accatastamento, cernita, lavaggio, ecc.

#### *21.8 Demolizione per rovesciamento*

Salvo l'osservanza delle leggi e dei regolamenti speciali e locali, la demolizione di parti di strutture aventi altezza sul terreno non superiore a 5 m può essere effettuata mediante rovesciamento per trazione o per spinta.

La trazione o la spinta deve essere esercitata in modo graduale e senza strappi e deve essere eseguita soltanto su elementi di struttura opportunamente isolati dal resto del fabbricato in demolizione, in modo da non determinare crolli intempestivi o non previsti di altre parti.

Devono inoltre essere adottate le precauzioni necessarie per la sicurezza del lavoro, quali la trazione da distanza non minore di una volta e mezzo l'altezza del muro o della struttura da abbattere e allontanamento degli operai dalla zona interessata.

Si può procedere allo scalzamento dell'opera da abbattere per facilitarne la caduta soltanto quando essa sia stata adeguatamente puntellata. La successiva rimozione dei puntelli deve essere eseguita a distanza a mezzo di funi.

Il rovesciamento per spinta può essere effettuato con martinetti solo per opere di altezza non superiore a 3 m, con l'ausilio di puntelli sussidiari contro il ritorno degli elementi smossi.

In ogni caso deve evitarsi che, per lo scuotimento del terreno in seguito alla caduta delle strutture o di grossi blocchi, possano sorgere danni o lesioni agli edifici vicini o a opere adiacenti o derivare pericoli per i lavoratori addetti.

### **Art. 22.Scavi a sezione obbligata e sbancamenti in generale**

#### *22.1 Generalità*

Per gli scavi di sbancamento generale e/o per quelli a sezione obbligata e per la formazione dei rinterri e dei rilevati si farà riferimento esclusivamente ai disegni di progetto esecutivo e alle ulteriori prescrizioni della direzione dei lavori.

#### *22.2 Ricognizione*

L'appaltatore prima di eseguire gli scavi o gli sbancamenti previsti deve verificare la presenza di eventuali scavi precedenti, tubazioni di acqua, gas e fognature, cavi elettrici e telefonici, cavità sotterranee, ecc. eventualmente non indicati (o indicati erroneamente) negli elaborati progettuali esecutivi, in modo da potere impiegare i mezzi idonei per l'esecuzione dei lavori in appalto.

#### *22.3 Smacchiamento dell'area*

Sono a carico dell'appaltatore gli oneri per lo smacchiamento generale della zona interessata dai lavori, ivi incluso il taglio di alberi, di siepi e l'estirpazione di eventuali ceppaie.

La terra vegetale eventualmente asportata per la profondità preventivamente concordata con la direzione dei lavori non dovrà essere mescolata con il terreno sottostante. La terra vegetale deve essere accumulata in cantiere nelle aree indicate dalla direzione dei lavori.

#### *22.4 Riferimento ai disegni di progetto esecutivo*

Per gli scavi di sbancamento generale e/o per quelli a sezione obbligata e per la formazione dei rinterri e dei rilevati si farà riferimento esclusivamente ai disegni di progetto esecutivo e alle prescrizioni della direzione dei lavori.

#### *22.5 Splatemento e sbancamento*

Nei lavori di splatemento o di sbancamento eseguiti senza l'impiego di escavatori meccanici, le pareti delle fronti di attacco devono avere un'inclinazione o un tracciato tali, in relazione alla natura del terreno, da impedire

franamenti. Quando la parete del fronte di attacco supera l'altezza di 150 cm, è vietato il sistema di scavo manuale per scalzamento alla base e conseguente franamento della parete.

Quando per la particolare natura del terreno o per causa di piogge, di infiltrazione, di gelo o disgelo o per altri motivi siano da temere frane o scoscendimenti, si deve predisporre alla necessaria armatura o al consolidamento del terreno.

#### 22.6 *Scavi a sezione obbligata*

Gli scavi a sezione obbligata devono essere effettuati fino alle profondità indicate nel progetto esecutivo con le tolleranze ammesse.

Gli scavi a sezione obbligata eventualmente eseguiti oltre la profondità prescritta devono essere riportati al giusto livello con calcestruzzo magro o sabbione, a cura e a spese dell'appaltatore.

Eventuali tubazioni esistenti che devono essere abbandonate dovranno essere rimosse dall'area di scavo di fondazione.

Nello scavo di pozzi e di trincee profondi più di 150 cm, quando la consistenza del terreno non dia sufficiente garanzia di stabilità, anche in relazione alla pendenza delle pareti, si deve provvedere, man mano che procede lo scavo, all'applicazione delle necessarie armature di sostegno.

I sistemi di rivestimento delle pareti devono sporgere dai bordi degli scavi di almeno 30 cm.

Idonee armature e precauzioni devono essere adottate nelle sottomurazioni e quando in vicinanza dei relativi scavi vi siano fabbriche o manufatti le cui fondazioni possano essere scoperte o indebolite dagli scavi.

#### 22.7 *Scavi in presenza d'acqua*

Sono definiti *scavi in acqua* quelli eseguiti in zone del terreno dove la falda acquifera, pur ricorrendo a opere provvisorie di eliminazione per ottenere un abbassamento della falda, sia costantemente presente a un livello di almeno 20 cm dal fondo dello scavo.

Nel prosciugamento è opportuno che la superficie freatica si abbassi oltre la quota del fondo dello scavo per un tratto di 40-60 cm inversamente proporzionale alla granulometria del terreno in esame.

##### 22.7.1 *Pompe di aggotamento*

Le pompe di aggotamento (o di drenaggio) devono essere predisposte dall'appaltatore in quantità, portata e prevalenza sufficienti a garantire nello scavo una presenza di acqua di falda inferiore a 20 cm e in generale per scavi poco profondi.

L'impiego delle pompe di aggotamento potrà essere richiesto a giudizio insindacabile della direzione dei lavori e per il loro impiego verrà riconosciuto all'appaltatore il compenso convenuto.

I sistemi di prosciugamento del fondo adottati dall'appaltatore devono essere accettati dalla direzione dei lavori, specialmente durante l'esecuzione di strutture in cemento armato, al fine di prevenire il dilavamento del calcestruzzo o delle malte.

##### 22.7.2 *Prosciugamento dello scavo con sistema Wellpoint*

Lo scavo di fondazione può essere prosciugato con l'impiego del sistema Wellpoint ad anello chiuso (con collettori perimetrali su entrambi i lati), in presenza di terreni permeabili per porosità, come ghiaie, sabbie, limi, argille e terreni stratificati. Tale metodo comporterà l'utilizzo di una serie di minipozzi filtranti (Wellpoint), con profondità maggiore di quella dello scavo, collegati con un collettore principale di aspirazione munito di pompa autoadescante, di altezza tale da garantire il prosciugamento dello scavo. Le pompe devono essere installate nell'area circostante al terreno in cui necessita tale abbassamento. Le tubazioni di diametro e di lunghezza adeguata dovranno scaricare e smaltire le acque di aggotamento con accorgimenti atti a evitare interrimenti o ostruzioni.

L'impianto di drenaggio deve essere idoneo:

- alle condizioni stratigrafiche dei terreni interessati, rilevate fino a una profondità almeno doppia rispetto a quella di prefissata per lo scavo;
- alla permeabilità dei terreni interessati, rilevata mediante prove *in situ*.

L'impresa potrà utilizzare caditoie esistenti ove possibile senza creare a immissione ultimata intasamenti alla naturale linea di smaltimento meteorica.

### 22.7.3 *Allontanamento delle acque superficiali o di infiltrazione*

Sono a carico dell'appaltatore gli oneri per l'esaurimento delle acque superficiali o di infiltrazioni concorrenti nei cavi, l'esecuzione di opere provvisorie per lo scolo e la deviazione preventiva di esse dalle sedi stradali o dal cantiere in generale.

### 22.8 *Impiego di esplosivi*

L'uso di esplosivi per l'esecuzione di scavi è vietato.

### 22.9 *Deposito di materiali in prossimità degli scavi*

È vietato costituire depositi di materiali presso il ciglio degli scavi. Qualora tali depositi siano necessari per le condizioni del lavoro, si deve provvedere alle opportune puntellature.

### 22.10 *Presenza di gas negli scavi*

Quando si eseguono lavori entro pozzi, fogne, cunicoli, camini e fosse in genere, devono essere adottate idonee misure contro i pericoli derivanti dalla presenza di gas o vapori tossici, asfissianti, infiammabili o esplosivi, specie in rapporto alla natura geologica del terreno o alla vicinanza di fabbriche, depositi, raffinerie, stazioni di compressione e di decompressione, metanodotti e condutture di gas, che possono dar luogo a infiltrazione di sostanze pericolose.

Quando si sia accertata la presenza di gas infiammabili o esplosivi, deve provvedersi alla bonifica dell'ambiente mediante idonea ventilazione. Deve inoltre vietarsi, anche dopo la bonifica - se siano da temere emanazioni di gas pericolosi - l'uso di apparecchi a fiamma, di corpi incandescenti e di apparecchi comunque suscettibili di provocare fiamme o surriscaldamenti atti a incendiare il gas.

### 22.11 *Sistemazione di strade, accessi e ripristino passaggi*

Sono a carico dell'appaltatore gli oneri per la sistemazione delle strade e dei collegamenti esterni e interni e la collocazione, ove necessario, di ponticelli, andatoie, rampe e scalette di adeguata portanza e sicurezza.

Prima di dare inizio a lavori di sistemazione, varianti, allargamenti e attraversamenti di strade esistenti, l'impresa è tenuta a informarsi dell'eventuale esistenza di cavi sotterranei (telefonici, telegrafici, elettrici) o condutture (acquedotti, gasdotti, fognature) nelle zone nelle quali ricadono i lavori stessi. In caso affermativo, l'impresa dovrà comunicare agli enti proprietari di dette opere o impianti (Enel, Telecom, P.T., comuni, consorzi, società, ecc.) la data presumibile dell'esecuzione dei lavori nelle zone interessate, chiedendo altresì tutti quei dati (ubicazione, profondità, ecc.) necessari al fine di eseguire tutti i lavori con le opportune cautele, onde evitare danni alle suddette opere.

Qualora nonostante le cautele usate, si dovessero manifestare danni ai cavi o alle condotte, l'impresa dovrà procedere a darne immediato avviso mediante telegramma sia agli enti proprietari delle strade che agli enti proprietari delle opere danneggiate oltretutto naturalmente alla direzione dei lavori.

Fanno comunque carico alla stazione appaltante gli oneri relativi a eventuali spostamenti temporanei e/o definitivi di cavi o condotte.

### 22.12 *Manutenzione degli scavi*

Gli scavi di fondazione dovranno essere mantenuti asciutti, in relazione al tipo di lavoro da eseguire.

Si dovranno proteggere le zone scavate e le scarpate per evitare eventuali scoscendimenti e/o franamenti.

Rifiuti e macerie dovranno essere asportati dagli scavi prima dell'esecuzione delle opere susseguenti.

## **Art. 23. Divieti per l'appaltatore dopo l'esecuzione degli scavi**

L'appaltatore, dopo l'esecuzione degli scavi di fondazione o di sbancamento, non può iniziare l'esecuzione delle strutture di fondazione prima che la direzione dei lavori abbia verificato la rispondenza geometrica degli scavi o degli sbancamenti alle prescrizioni del progetto esecutivo e l'eventuale successiva verifica geologica e geotecnica del terreno di fondazione.

## **Art. 24.Riparazione di sottoservizi**

L'appaltatore ha l'obbligo e l'onere di riparare o di provvedere al pagamento delle spese di riparazione alle aziende erogatrici di eventuali sottoservizi (allacci fognari, tubazione di adduzione acqua, gas, ecc.) danneggiati dall'impresa durante l'esecuzione degli scavi e delle demolizioni.

## **Art. 25.Rilevati e rinterri**

Per la formazione dei rilevati o per qualunque opera di rinterro ovvero per riempire i vuoti tra le pareti degli scavi e le murature o le strutture di fondazione o da addossare alle murature o alle strutture di fondazione e fino alle quote prescritte dagli elaborati progettuali o dalla direzione dei lavori, si impiegheranno in generale e, salvo quanto segue, fino al loro totale esaurimento, tutte le materie provenienti dagli scavi di qualsiasi genere eseguiti per quel cantiere in quanto disponibili e adatte, a giudizio della direzione dei lavori, per la formazione dei rilevati.

Qualora venissero a mancare in tutto o in parte i materiali di cui sopra, si preleveranno le materie occorrenti ovunque l'appaltatore crederà di sua convenienza, purché i materiali siano riconosciuti idonei dalla direzione dei lavori.

Per rilevati e rinterri da addossarsi alle murature o alle strutture di fondazione, si dovranno sempre impiegare materie sciolte o ghiaiose, restando vietato in modo assoluto l'impiego di quelle argillose e in generale di tutte quelle che con l'assorbimento di acqua si rammolliscono e si gonfiano generando spinte.

Nella formazione dei suddetti rilevati, rinterri e riempimenti, dovrà essere usata ogni diligenza perché la loro esecuzione proceda per strati orizzontali di eguale altezza non superiori a 30 cm, disponendo contemporaneamente le materie ben sminuzzate con la maggiore regolarità e precauzione possibile, in modo da caricare uniformemente le strutture portanti su tutti i lati e così da evitare le sfiancature che potrebbero derivare da un carico male distribuito.

Le materie trasportate in rilevato o rinterro con vagoni o automezzi non dovranno essere scaricate direttamente contro le murature, ma dovranno depositarsi in vicinanza dell'opera, per essere riprese successivamente al momento della formazione dei suddetti rinterri.

È vietato addossare terrapieni a murature o strutture in cemento armato di recente realizzazione e delle quali si riconosca non completato il processo di maturazione.

Tutte le riparazioni o ricostruzioni che si rendessero necessarie per la mancata o imperfetta osservanza delle prescrizioni del presente articolo saranno a completo carico dell'appaltatore.

È obbligo dell'appaltatore, escluso qualsiasi compenso, dare ai rilevati durante la loro costruzione le dimensioni richieste dall'assestamento delle terre, affinché al momento del collaudo i rilevati eseguiti abbiano dimensioni non inferiori a quelle ordinate.

## **Art. 26.Fondazioni dirette**

### *26.1 Scavi di fondazione*

Le fondazioni dirette o superficiali sono quelle che trasferiscono l'azione proveniente dalla struttura in elevato agli strati superficiali del terreno.

La profondità del piano di posa delle fondazioni deve essere quella prevista dal progetto esecutivo. Eventuali variazioni o diversa natura del terreno devono essere comunicate tempestivamente alla direzione dei lavori, perché possa prendere i provvedimenti del caso.

Il terreno di fondazione non deve subire rimaneggiamenti e deterioramenti prima della costruzione dell'opera. Eventuali acque ruscellanti o stagnanti devono essere allontanate dagli scavi.

Il piano di posa degli elementi strutturali di fondazione deve essere regolarizzato e protetto con conglomerato cementizio magro o altro materiale idoneo, eventualmente indicato dal direttore dei lavori.

In generale, il piano di fondazione deve essere posto al di fuori del campo di variazioni significative di

contenuto d'acqua del terreno ed essere sempre posto a profondità tale da non risentire di fenomeni di erosione o scalzamento da parte di acque di scorrimento superficiale.

*26.2 Controllo della rispondenza tra la caratterizzazione geotecnica assunta in progetto e la situazione effettiva*  
In corso d'opera, il direttore dei lavori deve controllare la rispondenza tra la caratterizzazione geotecnica assunta in progetto esecutivo e la situazione effettiva del terreno.

### *26.3 Magrone*

Prima di effettuare qualsiasi getto di calcestruzzo di fondazione, dovrà essere predisposto sul fondo dello scavo, dopo aver eseguito la pulizia e il necessario costipamento dello stesso, uno strato di calcestruzzo magro avente la funzione di piano di appoggio livellato e di cuscinetto isolante contro l'azione aggressiva del terreno.

Lo spessore dello strato di calcestruzzo magro è quello indicato negli elaborati progettuali esecutivi delle strutture.

## **Art. 27. Confezionamento e posa in opera del calcestruzzo**

### *27.1 Calcestruzzo per calcestruzzo semplice e armato*

#### *27.1.1 Studio e accettazione della composizione del calcestruzzo*

L'impresa, a seguito dello studio di composizione del calcestruzzo effettuato in laboratorio ufficiale sulla base delle prescrizioni progettuali, indicherà alla direzione dei lavori i risultati delle prove fisiche e di resistenza meccanica realizzate su una o più combinazioni di materiali granulari lapidei utilizzabili per il lavoro in questione, specificando in modo preciso la provenienza e granulometria di ogni singola pezzatura.

Per ogni combinazione provata, verrà indicata dall'impresa la granulometria, la quantità d'acqua utilizzata, il rapporto acqua/cemento (a/c) in condizioni sature superficie asciutta, il tipo e dosaggio del cemento, il contenuto percentuale di aria inclusa, la lavorabilità e la relativa perdita nel tempo della medesima (almeno fino a due ore dal confezionamento), nonché le resistenze meccaniche alle scadenze prescritte.

Una volta definita la formulazione della miscela, le prove di accettazione della miscela stessa dovranno essere eseguite presso un laboratorio ufficiale con i materiali componenti effettivamente usati in cantiere, tenendo conto dei procedimenti di impasto e di vibrazione adottati nello studio, i quali a loro volta avranno preso in considerazione le procedure di impasto e posa in opera adottati in cantiere. Per motivi di rapidità, le verifiche potranno essere svolte dalla direzione dei lavori direttamente in cantiere. In questo caso, dovrà essere assicurata da parte dell'impresa la massima collaborazione. L'accettazione della miscela stessa avvenuta sulla base dei valori delle resistenze meccaniche a 2, 3 e 28 giorni di maturazione, determinate su provini di forma cubica, prismatica (travetti e spezzoni) e cilindrica, dovrà essere convalidata dalle prove allo stato fresco e indurito eseguite, sempre da un laboratorio ufficiale, sul calcestruzzo prelevato durante la prova di impianto, nonché su carote prelevate dall'eventuale getto di prova.

A giudizio della direzione dei lavori, qualora l'impianto di confezionamento e l'attrezzatura di posa in opera siano stati già utilizzati con risultati soddisfacenti in altri lavori dello stesso committente, l'accettazione della miscela potrà avvenire sulla base dei risultati del solo studio di laboratorio.

Nel caso in cui le prove sul prodotto finito diano risultato negativo, fatto salvo il buon funzionamento dell'impianto di confezionamento e delle apparecchiature di posa in opera e della loro rispondenza alle caratteristiche e ai limiti di tolleranza imposti, l'impresa provvederà a suo carico a studiare una nuova miscela e a modificarla fino a che il prodotto finito non risponda alle caratteristiche prescritte. La direzione dei lavori dovrà controllare attraverso il laboratorio ufficiale i risultati presentati.

Non appena confermata, con controlli eseguiti sul prodotto finito, la validità delle prove di laboratorio eseguite in fase di studio della miscela, la composizione del calcestruzzo diverrà definitiva.

Qualora per cause impreviste si debba variare la composizione della miscela, l'impresa, previa autorizzazione della direzione dei lavori, dovrà effettuare un nuovo studio da sottoporre all'approvazione della direzione dei lavori stessa, seguendo le modalità sopraindicate.

L'impresa dovrà in seguito assicurare i necessari controlli sul calcestruzzo allo stato fresco e indurito, affinché venga rispettata la composizione accettata e le caratteristiche fisiche e di resistenza meccanica. Le prove e i controlli saranno completamente a carico dell'impresa, la quale dovrà provvedere anche all'attrezzatura di un laboratorio idoneo a eseguire le prove ritenute necessarie dalla direzione dei lavori.

Qui di seguito verranno indicate le caratteristiche del calcestruzzo, in modo che l'impresa appaltatrice possa assumerle come riferimento nello studio della relativa miscela.

#### *27.1.2 Composizione granulometrica*

La composizione dovrà essere realizzata con non meno di quattro distinte pezzature di aggregati in presenza di due tipologie di sabbia. La composizione granulometrica risultante di queste ultime potrà essere composta dalla miscela di due o più sabbie, nel caso non fosse possibile reperire un'unica sabbia di composizione idonea, senza che ciò possa dar luogo a richieste di compenso addizionale.

L'assortimento granulometrico risultante sarà ottenuto variando le percentuali di utilizzo delle frazioni granulometriche componenti, in modo da ottenere un combinato contenuto tra la curva Bolomey e quella di Fuller, calcolate tra l'altro in funzione del diametro massimo che non dovrà superare la dimensione indicata in elenco prezzi per i condizionamenti delle dimensioni dei tralicci di armatura.

Una volta accettata dalla direzione dei lavori una determinata composizione granulometrica, l'impresa dovrà attenersi rigorosamente a essa per tutta la durata del lavoro.

Non saranno ammesse variazioni di composizione granulometrica eccedenti in più o in meno il 5% in massa dei valori della curva granulometrica prescelta per l'aggregato grosso e variazioni eccedenti in più o in meno il 3% per l'aggregato fine.

Si precisa che le formule di composizione dovranno sempre riferirsi, come già detto, ad aggregati saturi a superficie asciutta. Pertanto, si dovranno apportare, nelle dosature previste dalla formulazione della miscela e riferentesi ad aggregati saturi a superficie asciutta, le correzioni richieste dal grado di umidità attuale degli aggregati stessi, funzione dell'acqua assorbita per saturarli e assorbita per bagnarli.

#### *27.1.3 Contenuto di cemento*

Il contenuto minimo del cemento in kg/mc di calcestruzzo vibrato in opera e dovrà essere pari a quello indicato in elenco prezzi e controllato con la frequenza e le modalità di cui alla norma **UNI 6393**. Una volta stabilito attraverso lo studio della miscela il contenuto da adottare, questo dovrà mantenersi nel campo di tolleranza del  $\pm 3\%$  della quantità prevista.

#### *27.1.4 Contenuto di acqua di impasto*

Il contenuto di acqua di impasto del calcestruzzo verrà definito, in maniera sia ponderale sia volumetrica, con la tolleranza del  $\pm 10\%$  (intervallo riferito al contenuto medio di acqua in  $l/m^3$ ). Il valore del contenuto da rispettare sarà quello determinato in laboratorio al momento dello studio di formulazione e approvato dalla direzione dei lavori.

L'impresa fisserà in conseguenza le quantità d'acqua da aggiungere alla miscela secca nel mescolatore, tenuto conto dell'acqua inclusa assorbita e adsorbita nei materiali granulari e delle perdite per evaporazione durante il trasporto.

Il contenuto di acqua di impasto, tenendo anche conto dell'eventuale aggiunta di additivi fluidificanti, superfluidificanti e di nuova generazione, dovrà essere il minimo sufficiente a conferire all'impasto la lavorabilità specificata compatibilmente con il raggiungimento delle resistenze prescritte, in modo da realizzare un calcestruzzo compatto, evitando al tempo stesso la formazione di uno strato d'acqua libera o di malta liquida sulla superficie degli impasti dopo la vibrazione.

Per realizzare le esigenze sopra citate, il rapporto acqua/cemento, che non dovrà superare il valore indicato in elenco prezzi, potrà ridursi, pur evitando di scendere al di sotto dei valori previsti da normativa, con taluni additivi superfluidificanti e di nuova generazione (entrambi i valori tengono conto dell'acqua adsorbita dagli inerti oltre all'acqua di impasto).

Il valore ottimo della consistenza, a cui attenersi durante la produzione del calcestruzzo, verrà scelto in funzione delle caratteristiche della macchina a casseforme scorrevoli, eventualmente dopo aver eseguito una strisciata di

prova. I singoli valori dell'abbassamento alla prova del cono (*slump test*) dovranno risultare all'impianto comunque non superiori ai mm previsti dalla normativa per i valori di lavorabilità riportati in elenco prezzi, determinati con la prova Vebè su calcestruzzo prelevato immediatamente prima dello scarico dal ribaltabile di approvvigionamento, dovranno risultare compresi fra 6 e 10 secondi.

#### 27.1.5 *Contenuto d'aria inglobata*

La percentuale di additivo aerante necessaria a ottenere nel calcestruzzo la giusta percentuale di aria inglobata sarà fissata durante lo studio dell'impasto ed eventualmente modificata dopo la stesa di prova; l'aria intrappolata deve essere pari a quella prevista in elenco prezzi.

La misura della quantità d'aria inglobata verrà effettuata volumetricamente secondo le modalità della norma **UNI EN 12350-7**.

#### 27.1.6 *Resistenze meccaniche*

La formulazione prescelta per il calcestruzzo dovrà essere tale da garantire i valori minimi di resistenza meccanica illustrati nella tabella 27.1, rispettivamente su provini cubici o cilindrici confezionati e maturati con le modalità di cui alle norme **UNI EN 12390-1**, **UNI EN 12390-2** e **UNI EN 12390-3**.

**Tabella 27.1. Valori minimi di resistenza meccanica**

Stagionatura	A 3 giorni <sup>(1)</sup>	A 28 giorni
Compressione	≥ (vedi EP) N/mm <sup>2</sup>	≥ (vedi EP) N/mm <sup>2</sup>
Trazione per flessione	≥ (vedi EP) N/mm <sup>2</sup>	≥ (vedi EP) N/mm <sup>2</sup>
Trazione indiretta	≥ (vedi EP) N/mm <sup>2</sup>	≥ (vedi EP) N/mm <sup>2</sup>
<sup>(1)</sup> Potranno essere richieste, in progetto o all'inizio del cantiere, le stesse resistenze indicate, ma a due giorni.		

La resistenza a trazione per flessione verrà determinata con prove eseguite su provini di forma prismatica con le modalità di cui alla norma **UNI EN 12390-5**. Nella fase di studio della formulazione del calcestruzzo, i valori di resistenza da confrontare con quelli minimi richiesti dovranno risultare dalla media di non meno di tre provini distinti, i cui singoli valori non dovranno scostarsi dalla media di più del 10%. Tale media verrà calcolata ponderalmente attribuendo il coefficiente 2 al risultato intermedio.

La resistenza a trazione indiretta verrà determinata su provini di forma cilindrica con prove eseguite con modalità di cui alla norma **UNI EN 12390-6**. I valori della resistenza a rottura determinati sui tre tipi di provini anzidetti saranno considerati validi se non inferiori ai valori richiesti.

### 27.2 *Confezione, trasporto e posa in opera del calcestruzzo per strutture in calcestruzzo semplice e armato*

#### 27.2.1 *Attrezzatura di cantiere*

Prima dell'inizio del lavoro, l'impresa dovrà sottoporre alla direzione dei lavori l'elenco e la descrizione dettagliata delle attrezzature che intende impiegare per il confezionamento del calcestruzzo; queste dovranno essere di potenzialità proporzionata all'entità e alla durata del lavoro e dovranno essere armonicamente proporzionate in tutti i loro componenti in modo da assicurare la continuità del ciclo lavorativo.

L'impianto di confezionamento del calcestruzzo dovrà essere fisso e di tipo approvato dalla direzione dei lavori. L'organizzazione preposta a detti impianti dovrà comprendere tutte le persone e le professionalità necessarie per assicurare la costanza di qualità dei prodotti confezionati.

I predosatori dovranno essere in numero sufficiente a permettere le selezioni di pezzature necessarie.

Il mescolatore dovrà essere di tipo e capacità approvate dalla direzione dei lavori e dovrà essere atto a produrre calcestruzzo uniforme e a scaricarlo senza che avvenga segregazione apprezzabile. In particolare, dovrà essere controllata l'usura delle lame, che verranno sostituite allorquando quest'ultima superi il valore di 2 cm. All'interno del mescolatore si dovrà anche controllare giornalmente, prima dell'inizio del lavoro, che non siano presenti incrostazioni di calcestruzzo indurito.



### 27.2.2 *Confezione del calcestruzzo*

La dosatura dei materiali per il confezionamento del calcestruzzo nei rapporti definiti con lo studio di progetto e la sua accettazione da parte della direzione dei lavori, dovrà essere fatta con impianti interamente automatici, esclusivamente a massa, con bilance del tipo a quadrante, di agevole lettura e con registrazione delle masse di ogni bilancia. A spese dell'impresa andrà effettuata la verifica della taratura prima dell'inizio dei lavori e con cadenza settimanale, nonché ogni qualvolta risulti necessario, fornendo alla direzione dei lavori la documentazione relativa.

La direzione dei lavori, allo scopo di controllare la potenza assorbita dai mescolatori, si riserverà il diritto di fare installare nell'impianto di confezionamento dei registratori di assorbimento elettrico, alla cui installazione e spesa dovrà provvedere l'impresa appaltatrice. La direzione dei lavori potrà richiedere all'impresa l'installazione sulle attrezzature di dispositivi e metodi di controllo per verificarne in permanenza il buon funzionamento. In particolare, la dosatura degli aggregati lapidei, del cemento, dell'acqua e degli additivi dovrà soddisfare alle condizioni seguenti:

- degli aggregati potrà essere determinata la massa cumulativa sulla medesima bilancia, purché le diverse frazioni granulometriche (o pezzature) vengano misurate con determinazioni distinte;
- la massa del cemento dovrà essere determinata su una bilancia separata;
- l'acqua dovrà essere misurata in apposito recipiente tarato, provvisto di dispositivo che consenta automaticamente l'erogazione effettiva con la sensibilità del 2%;
- gli additivi dovranno essere aggiunti agli impasti direttamente nel miscelatore a mezzo di dispositivi di distribuzione dotati di misuratori.

Il ciclo di dosaggio dovrà essere automaticamente interrotto qualora non siano realizzati i ritorni a zero delle bilance, qualora la massa di ogni componente scarti dal valore prescritto oltre le tolleranze fissate di seguito e infine qualora la sequenza del ciclo di dosaggio non si svolga correttamente.

L'interruzione del sistema automatico di dosaggio e la sua sostituzione con regolazione a mano potrà essere effettuata solo previa autorizzazione della direzione dei lavori.

Nella composizione del calcestruzzo, a dosatura eseguita e immediatamente prima dell'introduzione nel mescolatore, saranno ammesse le seguenti tolleranze:

- 2% sulla massa di ogni pezzatura dell'aggregato;
- 3% sulla massa totale dei materiali granulari;
- 2% sulla massa del cemento.

Vanno rispettate le tolleranze ammesse sulla composizione granulometrica di progetto. Tali tolleranze devono essere verificate giornalmente tramite lettura delle determinazioni della massa per almeno dieci impasti consecutivi.

### 27.2.3 *Tempo di mescolamento*

Il tempo di mescolamento deve essere quello raccomandato dalla ditta costruttrice l'impianto di confezionamento del calcestruzzo e, in ogni caso, non potrà essere inferiore a un minuto. L'uniformità della miscela deve essere controllata dalla direzione dei lavori prelevando campioni di calcestruzzo all'inizio, alla metà e alla fine dello scarico di un impasto e controllando che i tre prelievi non presentino abbassamenti al cono che differiscono tra di loro di più di 20 mm né composizione sensibilmente diversa.

La direzione dei lavori potrà rifiutare gli impasti non conformi a questa prescrizione. Inoltre, qualora le differenze in questione riguardino più del 5% delle misure effettuate nel corso di una medesima giornata di produzione, le attrezzature di confezionamento saranno completamente verificate e il cantiere non potrà riprendere che su ordine esplicito della direzione dei lavori e dopo che l'impresa abbia prodotto la prova di una modifica o di una messa a punto degli impianti tale da migliorare la regolarità della produzione del calcestruzzo.

### 27.2.4 *Trasporto del calcestruzzo*

Il trasporto del calcestruzzo dall'impianto di confezionamento al cantiere di posa in opera e tutte le operazioni di posa in opera dovranno comunque essere eseguite in modo da non alterare gli impasti, evitando in particolare ogni forma di segregazione, la formazione di grumi e altri fenomeni connessi all'inizio della presa.

Se durante il trasporto si manifesterà una segregazione, dovrà essere modificata in accordo con la direzione dei lavori la composizione dell'impasto, soprattutto se persiste dopo variazione del rapporto acqua/cemento. Se ciò

malgrado la segregazione non dovesse essere eliminata, dovrà essere studiato nuovamente il sistema di produzione e trasporto del calcestruzzo.

#### 27.2.5 Documenti di consegna

L'appaltatore dovrà fornire alla direzione dei lavori, prima o durante l'esecuzione del getto, il documento di consegna del produttore del calcestruzzo, contenente almeno i seguenti dati:

- impianto di produzione;
- quantità in metri cubi del calcestruzzo trasportato;
- dichiarazione di conformità alle disposizioni della norma **UNI EN 206-1**;
- denominazione o marchio dell'ente di certificazione;
- ora di carico;
- ore di inizio e fine scarico;
- dati dell'appaltatore;
- cantiere di destinazione.

Per il calcestruzzo a prestazione garantita, la direzione dei lavori potrà chiedere le seguenti informazioni:

- tipo e classe di resistenza del cemento;
- tipo di aggregato;
- tipo di additivi eventualmente aggiunti;
- rapporto acqua/cemento;
- prove di controllo di produzione del calcestruzzo;
- sviluppo della resistenza;
- provenienza dei materiali componenti.

Per i calcestruzzi di particolare composizione dovranno essere fornite informazioni circa la composizione, il rapporto acqua/cemento e la dimensione massima dell'aggregato.

Il direttore dei lavori potrà rifiutare il calcestruzzo qualora non rispetti le prescrizioni di legge e contrattuali, espresse almeno in termini di resistenza contrattistica e classe di consistenza.

Le considerazioni su esposte valgono anche per il calcestruzzo confezionato in cantiere.

#### NORMA DI RIFERIMENTO

**UNI EN 206-1** - *Calcestruzzo. Specificazione, prestazione, produzione e conformità.*

#### 27.2.6 Esecuzione del getto del calcestruzzo per calcestruzzo semplice e armato

##### 27.2.6.1 Programma dei getti

L'impresa esecutrice è tenuta a comunicare con dovuto anticipo al direttore dei lavori il programma dei getti del calcestruzzo indicando:

- il luogo di getto;
- la struttura interessata dal getto;
- la classe di resistenza e di consistenza del calcestruzzo.

I getti dovrebbero avere inizio solo dopo che il direttore dei lavori ha verificato:

- la preparazione e rettifica dei piani di posa;
- la pulizia delle casseforme;
- la posizione e corrispondenza al progetto delle armature e del copriferro;
- la posizione delle eventuali guaine dei cavi di precompressione;
- la posizione degli inserti (giunti, water stop, ecc.);
- l'umidificazione a rifiuto delle superfici assorbenti o la stesura del disarmante.

Nel caso di getti contro terra è bene controllare che siano eseguite, in conformità alle disposizioni di progetto, le seguenti operazioni:

- la pulizia del sottofondo;
- la posizione di eventuali drenaggi;
- la stesa di materiale isolante e/o di collegamento.

#### 27.2.6.2 *Modalità esecutive e verifica della corretta posizione delle armature*

L'appaltatore dovrà adottare tutti gli accorgimenti necessari affinché le gabbie mantengano la posizione di progetto all'interno delle casseforme durante il getto.

Prima dell'esecuzione del getto la direzione dei lavori dovrà verificare:

- la corretta posizione delle armature metalliche;
- la rimozione di polvere, terra, ecc., dentro le casseformi;
- i giunti di ripresa delle armature;
- la bagnatura dei casseri;
- le giunzioni tra i casseri;
- la pulitura dell'armatura da ossidazioni metalliche superficiali;
- la stabilità delle casseformi, ecc.

I getti devono essere eseguiti a strati di spessore limitato per consentirne la vibrazione completa ed evitare il fenomeno della segregazione dei materiali, spostamenti e danni alle armature, guaine, ancoraggi, ecc.

Il calcestruzzo pompabile deve avere una consistenza semifluida, con uno slump non inferiore a 10-15 cm. Inoltre, l'aggregato deve avere diametro massimo non superiore ad 1/3 del diametro interno del tubo della pompa.

Le pompe a rotore o a pistone devono essere impiegate per calcestruzzo avente diametro massimo dell'aggregato non inferiore a 15 mm. In caso di uso di pompe a pistone devono adoperarsi le necessarie riduzioni del diametro del tubo in relazione al diametro massimo dell'inerte che non deve essere superiore a 1/3 del diametro interno del tubo di distribuzione.

Le pompe pneumatiche devono adoperarsi per i betoncini e le malte o pasta di cemento.

La direzione dei lavori, durante l'esecuzione del getto del calcestruzzo, dovrà verificare la profondità degli strati e la distribuzione uniforme entro le casseformi, l'uniformità della compattazione senza fenomeni di segregazione e gli accorgimenti per evitare danni dovuti alle vibrazioni o urti alle strutture già gettate.

L'appaltatore ha l'onere di approntare i necessari accorgimenti per proteggere le strutture appena gettate dalle condizioni atmosferiche negative o estreme, quali pioggia, freddo, caldo. La superficie dei getti deve essere mantenuta umida per almeno 15 giorni e comunque fino a 28 giorni dall'esecuzione, in climi caldi e secchi.

Non si deve mettere in opera calcestruzzo a temperature minori di 0 °C, salvo il ricorso a opportune cautele autorizzate dalla direzione dei lavori.

#### 27.2.6.3 *Realizzazione delle gabbie delle armature per cemento armato*

Le gabbie di armatura dovranno essere, per quanto possibile, composte fuori opera. In ogni caso, in corrispondenza di tutti i nodi dovranno essere eseguite legature doppie incrociate in filo di ferro ricotto di diametro non inferiore a 0,6 mm, in modo da garantire l'invariabilità della geometria della gabbia durante il getto.

Nel caso di gabbie assemblate con parziale saldatura l'acciaio dovrà essere del tipo saldabile.

La posizione delle armature metalliche entro i casseri dovrà essere garantita utilizzando esclusivamente opportuni distanziatori in materiale plastico non deformabile oppure di malta o pasta cementizia, in modo da rispettare il copriferro prescritto.

#### 27.2.6.4 *Ancoraggio delle barre e loro giunzioni*

Le armature longitudinali devono essere interrotte ovvero sovrapposte preferibilmente nelle zone compresse o di minore sollecitazione.

La continuità fra le barre può effettuarsi mediante:

- sovrapposizione, calcolata in modo da assicurare l'ancoraggio di ciascuna barra. In ogni caso, la lunghezza di sovrapposizione nel tratto rettilineo deve essere non minore di venti volte il diametro della barra. La distanza mutua (interferro) nella sovrapposizione non deve superare quattro volte il diametro;
- saldature, eseguite in conformità alle norme in vigore sulle saldature. Devono essere accertate la saldabilità degli acciai che vengono impiegati, nonché la compatibilità fra metallo e metallo di apporto, nelle posizioni o condizioni operative previste nel progetto esecutivo;

- giunzioni meccaniche per barre di armatura. Tali tipi di giunzioni devono essere preventivamente validati mediante prove sperimentali.

Per le barre di diametro  $\varnothing \geq 32$  mm occorrerà adottare particolari cautele negli ancoraggi e nelle sovrapposizioni.

L'appaltatore dovrà consegnare preventivamente al direttore dei lavori le schede tecniche dei prodotti da utilizzare per le giunzioni.

#### 27.2.6.5 Getto del calcestruzzo ordinario

Lo scarico del calcestruzzo dal mezzo di trasporto nelle casseforme si deve effettuare applicando tutti gli accorgimenti atti a evitare la segregazione.

È opportuno che l'altezza di caduta libera del calcestruzzo fresco, indipendentemente dal sistema di movimentazione e getto, non ecceda 50-80 cm e che lo spessore degli strati orizzontali di calcestruzzo, misurato dopo la vibrazione, non sia maggiore di 30 cm.

Si deve evitare di scaricare il calcestruzzo in cumuli da stendere poi successivamente con l'impiego dei vibrator, in quanto questo procedimento può provocare l'affioramento della pasta cementizia e la segregazione. Per limitare l'altezza di caduta libera del calcestruzzo, è opportuno utilizzare un tubo di getto che consenta al calcestruzzo di fluire all'interno di quello precedentemente messo in opera.

Nei getti in pendenza è opportuno predisporre dei cordolini d'arresto atti a evitare la formazione di lingue di calcestruzzo tanto sottili da non poter essere compattate in modo efficace.

Nel caso di getti in presenza d'acqua è opportuno:

- adottare gli accorgimenti atti a impedire che l'acqua dilavi il calcestruzzo e ne pregiudichi la regolare presa e maturazione;
- provvedere, con i mezzi più adeguati, alla deviazione dell'acqua e adottare miscele di calcestruzzo, coesive, con caratteristiche antidilavamento, preventivamente provate e autorizzate dal direttore dei lavori;
- utilizzare una tecnica di messa in opera che permetta di gettare il calcestruzzo fresco dentro il calcestruzzo fresco precedentemente gettato, in modo da far rifluire il calcestruzzo verso l'alto, limitando così il contatto diretto tra l'acqua e il calcestruzzo fresco in movimento.



Figura 27.1

Esempi di getto di calcestruzzo con nastro trasportatore: a) getto corretto e b) getto non corretto. Nel caso b) si ha la separazione degli aggregati dalla malta cementizia. La barriera comporta soltanto il cambiamento di direzione della segregazione

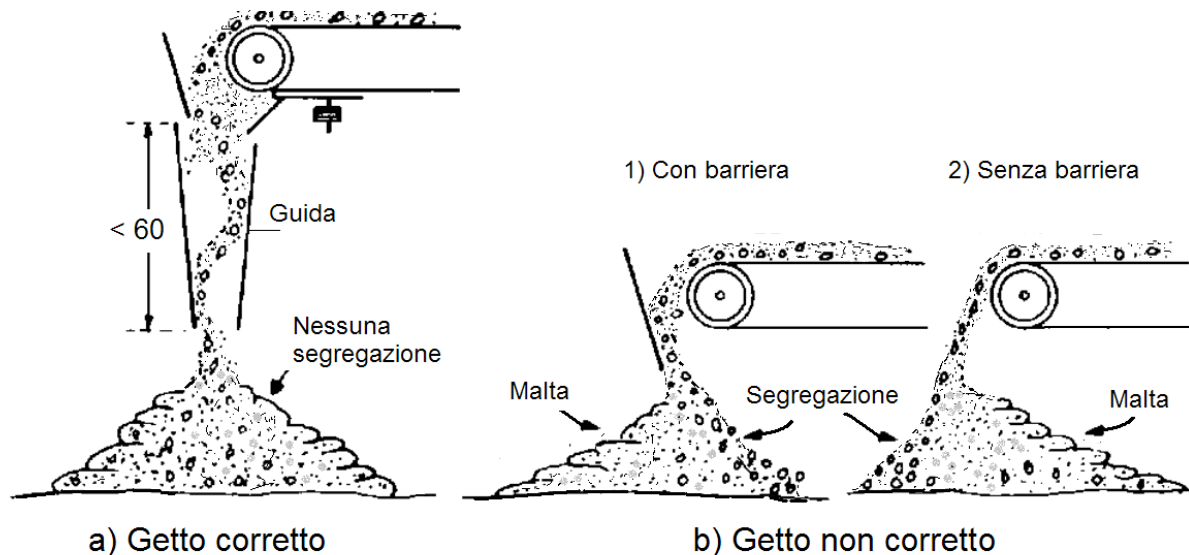
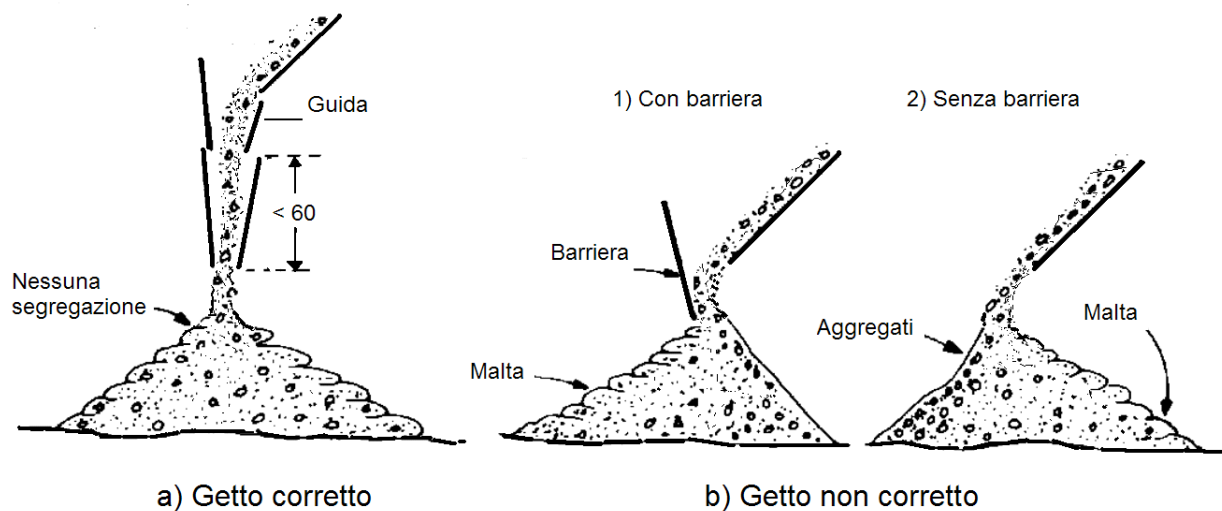

**Figura 27.2**

**Esempi di getto di calcestruzzo da piano inclinato: a) getto corretto e b) getto non corretto. Nel caso b) si ha la separazione degli aggregati dalla malta cementizia. La barriera comporta soltanto il cambiamento di direzione della segregazione**

#### 27.2.6.6 Getto del calcestruzzo autocompattante

Il calcestruzzo autocompattante deve essere versato nelle casseforme in modo da evitare la segregazione e favorire il flusso attraverso le armature e le parti più difficili da raggiungere nelle casseforme. L'immissione per mezzo di una tubazione flessibile può facilitare la distribuzione del calcestruzzo. Se si usa una pompa, una tramoggia o se si fa uso della benna, il terminale di gomma deve essere predisposto in modo che il calcestruzzo possa distribuirsi omogeneamente entro la cassaforma. Per limitare il tenore d'aria occlusa è opportuno che il tubo di scarico rimanga sempre immerso nel calcestruzzo.

Nel caso di getti verticali e impiego di pompa, qualora le condizioni operative lo permettano, si suggerisce di immettere il calcestruzzo dal fondo. Questo accorgimento favorisce la fuoriuscita dell'aria e limita la presenza di bolle d'aria sulla superficie. L'obiettivo è raggiunto fissando al fondo della cassaforma un raccordo di tubazione per pompa, munito di saracinesca, collegato al terminale della tubazione della pompa. Indicativamente un calcestruzzo autocompattante ben formulato ha una distanza di scorrimento orizzontale di circa 10 m. Tale distanza dipende comunque anche dalla densità delle armature.

#### 27.2.6.7 Getti in climi freddi

Si definisce *clima freddo* una condizione climatica in cui, per tre giorni consecutivi, si verifica almeno una delle seguenti condizioni:

- la temperatura media dell'aria è inferiore a  $5\text{ }^\circ\text{C}$ ;
- la temperatura dell'aria non supera  $10\text{ }^\circ\text{C}$  per più di 12 ore.

Prima del getto si deve verificare che tutte le superfici a contatto con il calcestruzzo siano a temperatura  $\geq +5\text{ }^\circ\text{C}$ . La neve e il ghiaccio, se presenti, devono essere rimossi immediatamente prima del getto dalle casseforme, dalle armature e dal fondo. I getti all'esterno devono essere sospesi se la temperatura dell'aria è  $\leq 0\text{ }^\circ\text{C}$ . Tale limitazione non si applica nel caso di getti in ambiente protetto o qualora siano predisposti opportuni accorgimenti approvati dalla direzione dei lavori (per esempio, riscaldamento dei costituenti il calcestruzzo, riscaldamento dell'ambiente, ecc.).

Il calcestruzzo deve essere protetto dagli effetti del clima freddo durante tutte le fasi di preparazione, movimentazione, messa in opera, maturazione.

L'appaltatore deve eventualmente coibentare la cassaforma fino al raggiungimento della resistenza prescritta. In fase di stagionatura, si consiglia di ricorrere all'uso di agenti anti-evaporanti nel caso di superfici piane, o alla

copertura negli altri casi, e di evitare ogni apporto d'acqua sulla superficie.

Gli elementi a sezione sottile messi in opera in casseforme non coibentate, esposti sin dall'inizio a basse temperature ambientali, richiedono un'attenta e sorvegliata stagionatura.

Nel caso in cui le condizioni climatiche portino al congelamento dell'acqua prima che il calcestruzzo abbia raggiunto una sufficiente resistenza alla compressione ( $5 \text{ N/mm}^2$ ), il conglomerato può danneggiarsi in modo irreversibile.

Il valore limite ( $5 \text{ N/mm}^2$ ) corrisponde ad un grado d'idratazione sufficiente a ridurre il contenuto in acqua libera e a formare un volume d'idrati in grado di ridurre gli effetti negativi dovuti al gelo.

Durante le stagioni intermedie e/o in condizioni climatiche particolari (alta montagna) nel corso delle quali c'è comunque possibilità di gelo, tutte le superfici del calcestruzzo vanno protette, dopo la messa in opera, per almeno 24 ore. La protezione nei riguardi del gelo durante le prime 24 ore non impedisce comunque un ritardo, anche sensibile, nell'acquisizione delle resistenze nel tempo.

Nella tabella 27.2 sono riportate le temperature consigliate per il calcestruzzo in relazione alle condizioni climatiche ed alle dimensioni del getto.

**Tabella 27.2. Temperature consigliate per il calcestruzzo in relazione alle condizioni climatiche e alle dimensioni del getto**

Dimensione minima della sezione ( $\text{mm}^2$ )			
< 300	300 ÷ 900	900 ÷ 1800	> 1800
Temperatura minima del calcestruzzo al momento della messa in opera			
13 °C	10 °C	7 °C	5 °C
Massima velocità di raffreddamento per le superfici del calcestruzzo al termine del periodo di protezione			
1,15 °C/h	0,90 °C/h	0,70 °C/h	0,45 °C/h

Durante il periodo freddo la temperatura del calcestruzzo fresco messo in opera nelle casseforme non dovrebbe essere inferiore ai valori riportati nel prospetto precedente. In relazione alla temperatura ambiente e ai tempi di attesa e di trasporto, si deve prevedere un raffreddamento di 2-5 °C tra il termine della miscelazione e la messa in opera. Durante il periodo freddo è rilevante l'effetto protettivo delle casseforme. Quelle metalliche, per esempio, offrono una protezione efficace solo se sono opportunamente coibentate.

Al termine del periodo di protezione, necessario alla maturazione, il calcestruzzo deve essere raffreddato gradatamente per evitare il rischio di fessure provocate dalla differenza di temperatura tra parte interna ed esterna. La diminuzione di temperatura sulla superficie del calcestruzzo, durante le prime 24 ore, non dovrebbe superare i valori riportati in tabella. Si consiglia di allontanare gradatamente le protezioni, facendo in modo che il calcestruzzo raggiunga gradatamente l'equilibrio termico con l'ambiente.

#### 27.2.6.8 Getti in climi caldi

Il clima caldo influenza la qualità sia del calcestruzzo fresco che di quello indurito. Infatti, provoca una troppo rapida evaporazione dell'acqua di impasto e una velocità di idratazione del cemento eccessivamente elevata. Le condizioni che caratterizzano il clima caldo sono:

- temperatura ambiente elevata;
- bassa umidità relativa;
- forte ventilazione (non necessariamente nella sola stagione calda);
- forte irraggiamento solare;
- temperatura elevata del calcestruzzo.

I potenziali problemi per il calcestruzzo fresco riguardano:

- aumento del fabbisogno d'acqua;
- veloce perdita di lavorabilità e conseguente tendenza a rapprendere nel corso della messa in opera;
- riduzione del tempo di presa con connessi problemi di messa in opera, di compattazione, di finitura e rischio di formazione di giunti freddi;
- tendenza alla formazione di fessure per ritiro plastico;
- difficoltà nel controllo dell'aria inglobata.

I potenziali problemi per il calcestruzzo indurito riguardano:

- riduzione della resistenza a 28 giorni e penalizzazione nello sviluppo delle resistenze a scadenze più lunghe, sia

per la maggior richiesta di acqua sia per effetto del prematuro indurimento del calcestruzzo;

- maggior ritiro per perdita di acqua;
- probabili fessure per effetto dei gradienti termici (picco di temperatura interno e gradiente termico verso l'esterno);
- ridotta durabilità per effetto della diffusa micro-fessurazione;
- forte variabilità nella qualità della superficie dovuta alle differenti velocità di idratazione;
- maggior permeabilità.

Durante le operazioni di getto la temperatura dell'impasto non deve superare 35 °C; tale limite dovrà essere convenientemente ridotto nel caso di getti di grandi dimensioni. Esistono diversi metodi per raffreddare il calcestruzzo; il più semplice consiste nell'utilizzo d'acqua molto fredda o di ghiaccio in sostituzione di parte dell'acqua d'impasto. Per ritardare la presa del cemento e facilitare la posa e la finitura del calcestruzzo, si possono aggiungere additivi ritardanti o fluidificanti ritardanti di presa, preventivamente autorizzati dalla direzione dei lavori.

I getti di calcestruzzo in climi caldi devono essere eseguiti di mattina, di sera o di notte, ovvero quando la temperatura risulta più bassa.

I calcestruzzi da impiegare nei climi caldi dovranno essere confezionati preferibilmente con cementi a basso calore di idratazione oppure aggiungendo all'impasto additivi ritardanti.

Il getto successivamente deve essere trattato con acqua nebulizzata e con barriere frangivento per ridurre l'evaporazione dell'acqua di impasto.

Nei casi estremi il calcestruzzo potrà essere confezionato raffreddando i componenti, per esempio tenendo all'ombra gli inerti e aggiungendo ghiaccio all'acqua. In tal caso, prima dell'esecuzione del getto entro le casseforme, la direzione dei lavori dovrà accertarsi che il ghiaccio risulti completamente disciolto.

#### 27.2.6.9 Riprese di getto. Riprese di getto su calcestruzzo fresco e su calcestruzzo indurito

Le interruzioni del getto devono essere autorizzate dalla direzione dei lavori. Per quanto possibile, i getti devono essere eseguiti senza soluzione di continuità, in modo da evitare le riprese e conseguire la necessaria continuità strutturale. Per ottenere ciò, è opportuno ridurre al minimo il tempo di ricopertura tra gli strati successivi, in modo che mediante vibrazione si ottenga la monoliticità del calcestruzzo.

Qualora siano inevitabili le riprese di getto, è necessario che la superficie del getto su cui si prevede la ripresa sia lasciata quanto più possibile corrugata. Alternativamente, la superficie deve essere scalfita e pulita dai detriti, in modo da migliorare l'adesione con il getto successivo. L'adesione può essere migliorata con specifici adesivi per ripresa di getto (resine) o con tecniche diverse che prevedono l'utilizzo di additivi ritardanti o ritardanti superficiali da aggiungere al calcestruzzo o da applicare sulla superficie.

In sintesi:

- le riprese del getto su calcestruzzo fresco possono essere eseguite mediante l'impiego di additivi ritardanti nel dosaggio necessario in relazione alla composizione del calcestruzzo;
- le riprese dei getti su calcestruzzo indurito devono prevedere superfici di ripresa del getto precedente molto rugose, che devono essere accuratamente pulite e superficialmente trattate per assicurare la massima adesione tra i due getti di calcestruzzo.

La superficie di ripresa del getto di calcestruzzo può essere ottenuta con:

- scarificazione della superficie del calcestruzzo già gettato;
- spruzzando sulla superficie del getto una dose di additivo ritardante la presa;
- collegando i due getti con malta di collegamento a ritiro compensato.

Quando sono presenti armature metalliche (barre) attraversanti le superfici di ripresa, occorre fare sì che tali barre, in grado per la loro natura di resistere al taglio, possano funzionare più efficacemente come elementi tesi in tralicci resistenti agli scorrimenti, essendo gli elementi compressi costituiti da aste virtuali di calcestruzzo che, come si è detto in precedenza, abbiano a trovare una buona imposta ortogonale rispetto al loro asse (questo è, per esempio, il caso delle travi gettate in più riprese sulla loro altezza).

Tra le riprese di getto sono da evitare i distacchi, le discontinuità o le differenze d'aspetto e colore.

Nel caso di ripresa di getti di calcestruzzo a vista devono eseguirsi le ulteriori disposizioni del direttore dei lavori.

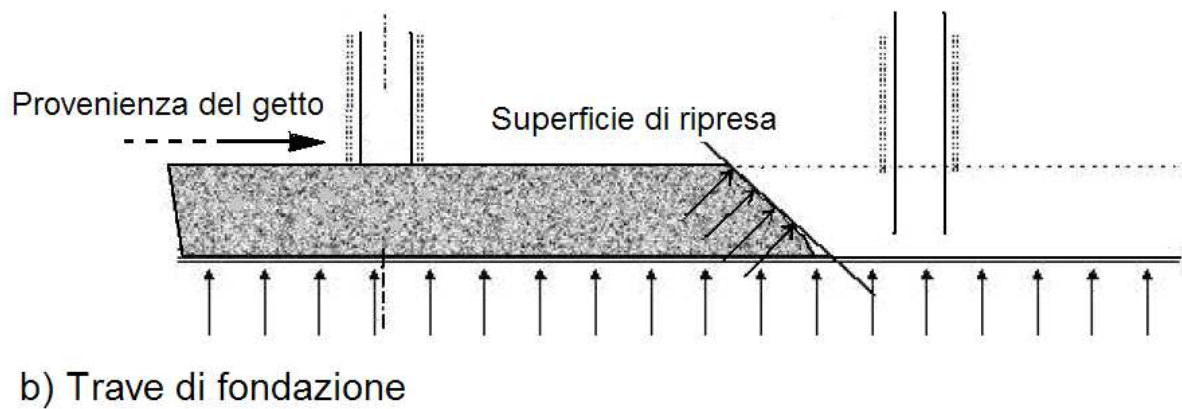
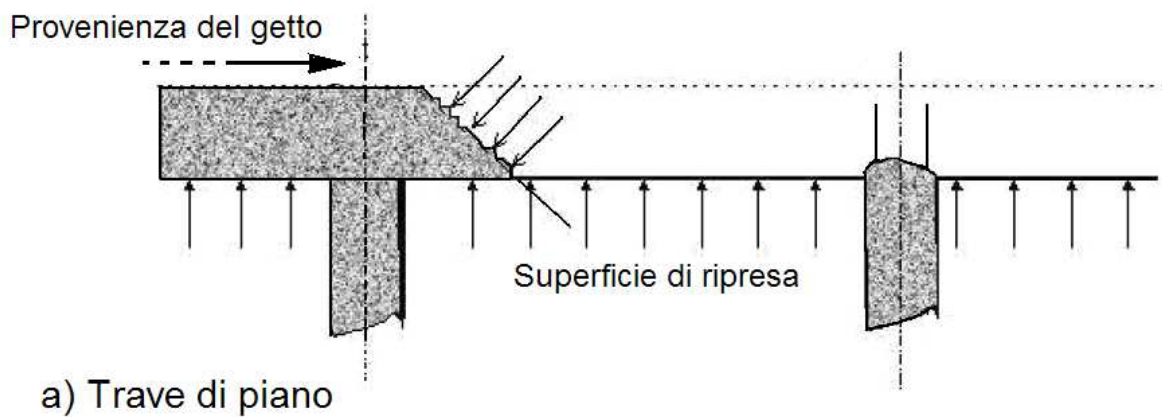

**Figura 27.3**  
**Modalità di ripresa del getto in travi di piano e di fondazione**

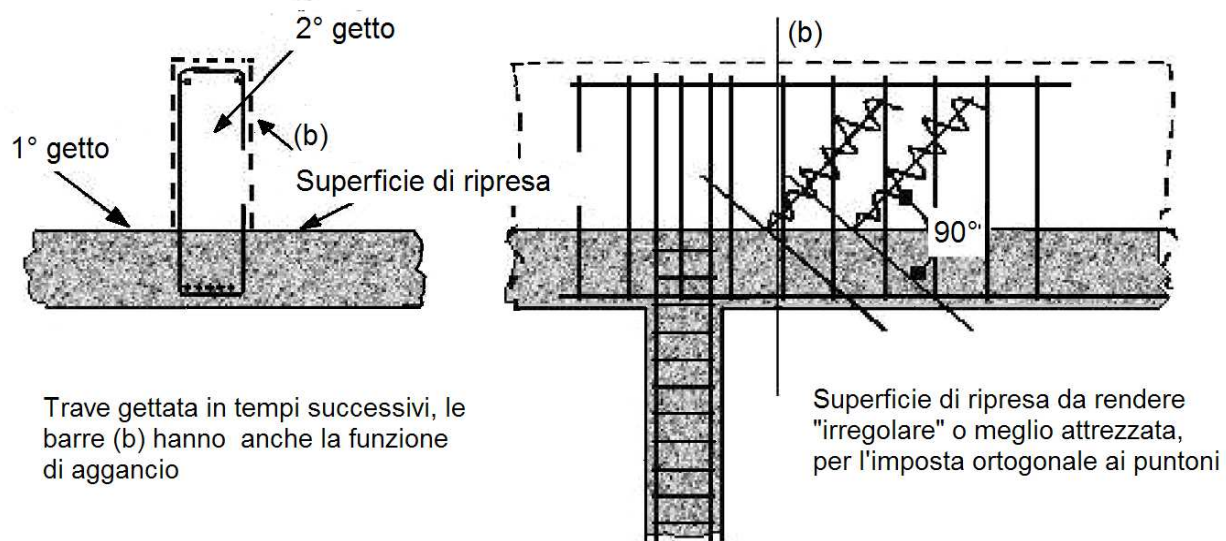



## Figura 27.4

### Modalità di ripresa del getto su travi di spessore elevato

#### 27.2.6.10 Compattazione del calcestruzzo

Quando il calcestruzzo fresco è versato nella cassaforma, contiene molti vuoti e tasche d'aria racchiusi tra gli aggregati grossolani rivestiti parzialmente da malta. Il volume di tale aria, che si aggira tra il 5 e il 20%, dipende dalla consistenza del calcestruzzo, dalla dimensione della cassaforma, dalla distribuzione e dall'addensamento delle barre d'armatura e dal modo con cui il calcestruzzo è stato versato nella cassaforma.

La compattazione è il processo mediante il quale le particelle solide del calcestruzzo fresco si serrano tra loro riducendo i vuoti. Tale processo può essere effettuato mediante vibrazione, centrifugazione, battitura e assestamento.

I calcestruzzi con classi di consistenza S1 e S2, che allo stato fresco sono generalmente rigidi, richiedono una compattazione più energica dei calcestruzzi di classe S3 o S4, aventi consistenza plastica o plastica fluida.

La lavorabilità di un calcestruzzo formulato originariamente con poca acqua non può essere migliorata aggiungendo acqua. Tale aggiunta penalizza la resistenza e dà luogo alla formazione di una miscela instabile che tende a segregare durante la messa in opera. Quando necessario possono essere utilizzati degli additivi fluidificanti o talvolta superfluidificanti.

Nel predisporre il sistema di compattazione, si deve prendere in considerazione la consistenza effettiva del calcestruzzo al momento della messa in opera che, per effetto della temperatura e della durata di trasporto, può essere inferiore a quella rilevata al termine dell'impasto.

La compattazione del calcestruzzo deve evitare la formazione di vuoti, soprattutto nelle zone di copriferro.

#### 27.2.6.10.1 Compattazione mediante vibrazione

La vibrazione consiste nell'imporre al calcestruzzo fresco rapide vibrazioni che fluidificano la malta e drasticamente riducono l'attrito interno esistente tra gli aggregati. In questa condizione, il calcestruzzo si assesta per effetto della forza di gravità, fluisce nelle casseforme, avvolge le armature ed espelle l'aria intrappolata. Al termine della vibrazione, l'attrito interno ristabilisce lo stato di quiete e il calcestruzzo risulta denso e compatto. I vibratorii possono essere interni ed esterni.

I vibratorii interni, detti anche *a immersione* o *ad ago*, sono i più usati nei cantieri. Essi sono costituiti da una sonda o ago, contenente un albero eccentrico azionato da un motore tramite una trasmissione flessibile. Il loro raggio d'azione, in relazione al diametro, varia tra 0,2 e 0,6 m, mentre la frequenza di vibrazione, quando il vibratore è immerso nel calcestruzzo, è compresa tra 90 e 250 Hz.

L'uso dei vibratorii non deve essere prolungato, per non provocare la separazione dei componenti il calcestruzzo per effetto della differenza del peso specifico e il rifluimento verso l'alto dell'acqua di impasto con conseguente trasporto di cemento.

Per effettuare la compattazione, l'ago vibrante deve essere introdotto verticalmente e spostato da punto a punto nel calcestruzzo, con tempi di permanenza che vanno dai 5 ai 30 secondi. L'effettivo completamento della compattazione può essere valutato dall'aspetto della superficie, che non deve essere né porosa né eccessivamente ricca di malta. L'estrazione dell'ago deve essere graduale ed effettuata in modo da permettere la chiusura dei fori da esso lasciati.

L'ago deve essere introdotto per l'intero spessore del getto fresco e per 5-10 cm in quello sottostante, se questo è ancora lavorabile. In tal modo, si ottiene un adeguato legame tra gli strati e si impedisce la formazione di un giunto freddo tra due strati di getti sovrapposti. I cumuli che inevitabilmente si formano quando il calcestruzzo è versato nei casseri devono essere livellati inserendo il vibratore entro la loro sommità. Per evitare la segregazione, il calcestruzzo non deve essere spostato lateralmente con i vibratorii mantenuti in posizione orizzontale, operazione che comporterebbe un forte affioramento di pasta cementizia con contestuale sedimentazione degli aggregati grossi. La vibrazione ottenuta affiancando il vibratore alle barre d'armatura è tollerata solo se l'addensamento tra le barre impedisce l'ingresso del vibratore e a condizione che non ci siano sottostanti strati di calcestruzzo in fase d'indurimento.

Qualora il getto comporti la messa in opera di più strati, si dovrà programmare la consegna del calcestruzzo in modo che ogni strato sia disposto sul precedente quando questo è ancora allo stato plastico, così da evitare i

giunti freddi.

I vibratori esterni sono utilizzati generalmente negli impianti di prefabbricazione ma possono comunque essere utilizzati anche nei cantieri quando la struttura è complessa o l'addensamento delle barre d'armatura limita o impedisce l'inserimento di un vibratore a immersione.

I vibratori superficiali applicano la vibrazione tramite una sezione piana appoggiata alla superficie del getto: in questo modo il calcestruzzo è sollecitato in tutte le direzioni e la tendenza a segregare è minima. Un martello elettrico può essere usato come vibratore superficiale se combinato con una piastra d'ideale sezione. Per consolidare sezioni sottili è utile l'impiego di rulli vibranti.

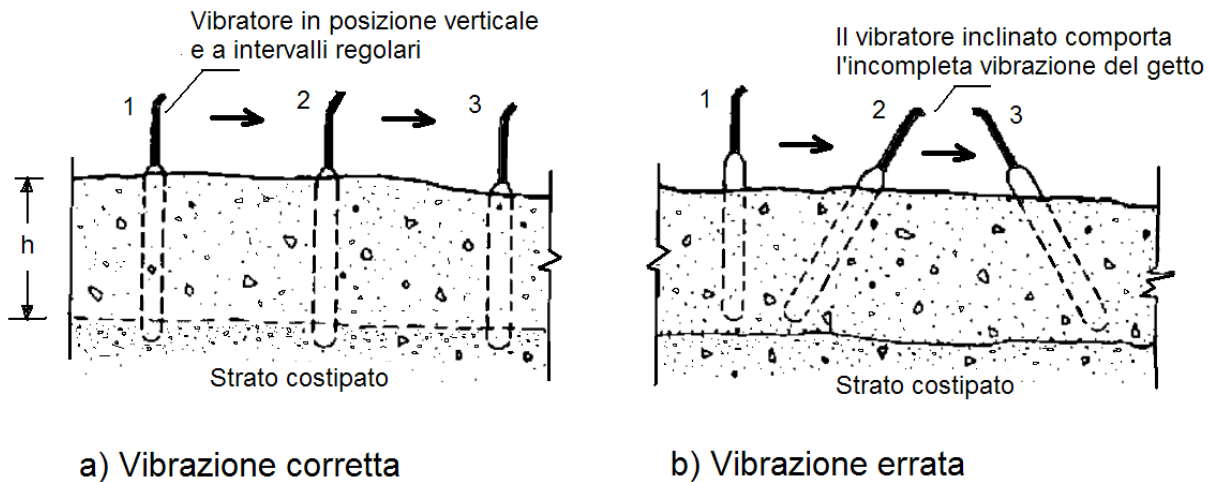

**Figura 27.5**

**Esecuzione del getto e modalità di costipazione mediante vibrazione interna**

#### 27.2.6.11 Stagionatura

##### 27.2.6.11.1 Prescrizioni per una corretta stagionatura

Per una corretta stagionatura del calcestruzzo è necessario seguire le seguenti disposizioni:

- prima della messa in opera:
  - saturare a rifiuto il sottofondo e le casseforme di legno, oppure isolare il sottofondo con fogli di plastica e impermeabilizzare le casseforme con disarmante;
  - la temperatura del calcestruzzo al momento della messa in opera deve essere  $\leq 0$  °C, raffreddando, se necessario, gli aggregati e l'acqua di miscela.
- durante la messa in opera:
  - erigere temporanee barriere frangivento per ridurre la velocità sulla superficie del calcestruzzo;
  - erigere protezioni temporanee contro l'irraggiamento diretto del sole;
  - proteggere il calcestruzzo con coperture temporanee, quali fogli di polietilene, nell'intervallo fra la messa in opera e la finitura;
  - ridurre il tempo fra la messa in opera e l'inizio della stagionatura protetta.
- dopo la messa in opera:
  - minimizzare l'evaporazione proteggendo il calcestruzzo immediatamente dopo la finitura con membrane impermeabili, umidificazione a nebbia o copertura;
  - la massima temperatura ammissibile all'interno delle sezioni è di 70 °C;
  - la differenza massima di temperatura fra l'interno e l'esterno è di 20 °C;
  - la massima differenza di temperatura fra il calcestruzzo messo in opera e le parti già indurite o altri elementi

della struttura è di 15 °C.

È compito della direzione dei lavori specificare le modalità di ispezione e di controllo.

#### 27.2.6.11.2 *Protezione in generale*

La protezione consiste nell'impedire, durante la fase iniziale del processo di indurimento:

- l'essiccazione della superficie del calcestruzzo, perché l'acqua è necessaria per l'idratazione del cemento e, nel caso in cui si impieghino cementi di miscela, per il progredire delle reazioni pozzolaniche; inoltre serve a impedire che gli strati superficiali del manufatto indurito risultino porosi. L'essiccazione prematura rende il copriferro permeabile e quindi scarsamente resistente alla penetrazione delle sostanze aggressive presenti nell'ambiente di esposizione;
- il congelamento dell'acqua d'impasto prima che il calcestruzzo abbia raggiunto un grado adeguato di indurimento;
- che i movimenti differenziali, dovuti a differenze di temperatura attraverso la sezione del manufatto, siano di entità tale da generare fessure.

I metodi di stagionatura proposti dall'appaltatore dovranno essere preventivamente sottoposti all'esame del direttore dei lavori, che potrà richiedere le opportune verifiche sperimentali.

Durante il periodo di stagionatura protetta, si dovrà evitare che i getti di calcestruzzo subiscano urti, vibrazioni e sollecitazioni di ogni genere.

Il metodo di stagionatura prescelto dovrà assicurare che le variazioni termiche differenziali nella sezione trasversale delle strutture, da misurare con serie di termocoppie, non provochino fessure o cavillature tali da compromettere le caratteristiche del calcestruzzo indurito. Tali variazioni termiche potranno essere verificate direttamente nella struttura mediante serie di termocoppie predisposte all'interno del cassero nella posizione indicata dal progettista.

L'appaltatore dovrà evitare congelamenti superficiali o totali di strutture in cemento armato sottili oppure innalzamenti di temperatura troppo elevati con conseguente abbattimento delle proprietà del calcestruzzo indurito nel caso di strutture massive.

#### 27.2.6.11.3 *Protezione termica durante la stagionatura*

A titolo esemplificativo di seguito si indicano i più comuni sistemi di protezione termica per le strutture in calcestruzzo adottabili nei getti di cantiere, ovvero:

- cassaforma isolante;
- sabbia e foglio di polietilene;
- immersione in leggero strato d'acqua;
- coibentazione con teli flessibili.

##### CASSAFORMA ISOLANTE

Il  $\Delta t \leq 20$  °C può essere rispettato se si usa una cassaforma isolante, ad esempio legno compensato con spessore  $\geq 2$  cm o se il getto si trova contro terra.

##### SABBIA E FOGLIO DI POLIETILENE

La parte superiore del getto si può proteggere con un foglio di polietilene coperto con 7-8 cm di sabbia. Il foglio di polietilene ha anche la funzione di mantenere la superficie pulita e satura d'umidità.

##### IMMERSIONE IN LEGGERO STRATO D'ACQUA

La corretta stagionatura è assicurata mantenendo costantemente umida la struttura messa in opera. Nel caso di solette e getti a sviluppo orizzontale, si suggerisce di creare un cordolo perimetrale che permette di mantenere la superficie costantemente ricoperta da alcuni centimetri d'acqua.

Occorre porre attenzione, in condizioni di forte ventilazione, alla rapida escursione della temperatura sulla superficie per effetto dell'evaporazione.

##### COIBENTAZIONE CON TELI FLESSIBILI

Sono ideali nelle condizioni invernali, in quanto permettono di trattenere il calore nel getto, evitando la dispersione naturale. Si deve tener conto tuttavia che nella movimentazione le coperte possono essere facilmente danneggiate.

Al fine di assicurare alla struttura un corretto sistema di stagionatura in funzione delle condizioni ambientali, della geometria dell'elemento e dei tempi di scasseratura previsti, occorre prevedere ed eseguire in cantiere una serie di verifiche che assicurino l'efficacia delle misure di protezione adottate.

#### 27.2.6.11.4 Durata della stagionatura

Con il termine *durata di stagionatura* si intende il periodo che intercorre tra la messa in opera e il tempo in cui il calcestruzzo ha raggiunto le caratteristiche essenziali desiderate. Per l'intera durata della stagionatura, il calcestruzzo necessita d'attenzioni e cure affinché la sua maturazione possa avvenire in maniera corretta. La durata di stagionatura deve essere prescritta in relazione alle proprietà richieste per la superficie del calcestruzzo (resistenza meccanica e compattezza) e per la classe d'esposizione. Se la classe di esposizione prevista è limitata alle classi X0 e XC1, il tempo minimo di protezione non deve essere inferiore a 12 ore, a condizione che il tempo di presa sia inferiore a cinque ore, e che la temperatura della superficie del calcestruzzo sia superiore a 5 °C. Se il calcestruzzo è esposto a classi d'esposizione diverse da X0 o XC1, la durata di stagionatura deve essere estesa fino a quando il calcestruzzo ha raggiunto, sulla sua superficie, almeno il 50% della resistenza media, o il 70% della resistenza caratteristica, previste dal progetto.

Nella tabella 27.3 è riportata, in funzione dello sviluppo della resistenza e della temperatura del calcestruzzo, la durata di stagionatura minima per calcestruzzi esposti a classi d'esposizione diverse da X0 e XC1.

**Tabella 27.3. Durata di stagionatura minima per calcestruzzi esposti a classi d'esposizione diverse (da X0 a XC1)**

Temperatura $t$ della superficie del calcestruzzo (°C)	Durata minima della stagionatura (giorni)			
	Sviluppo della resistenza in base al rapporto $r = (f_{cm2}/f_{cm28})^1$			
	Rapido $r \geq 0,50$	Medio $0,50 < r \leq 0,30$	Lento $0,30 < r \leq 0,15$	Molto lento $r < 0,15$
$t \geq 25$	1,0	1,5	2,0	3
$25 > t \geq 15$	1,0	2,0	3,0	5
$15 > t \geq 10$	2,0	4,0	7,0	10
$10 > t \geq 5$	3,0	6,0	10	15

<sup>1</sup> La velocità di sviluppo della resistenza  $r$  è calcolata in base al rapporto sperimentale della resistenza meccanica  $f_{cm}$  alla compressione determinata alla scadenza di 2 e 28 giorni. Al tempo di maturazione specificato deve essere aggiunto l'eventuale tempo di presa eccedente le cinque ore. Il tempo durante il quale il calcestruzzo rimane a temperatura < 5 °C non deve essere computato come tempo di maturazione.

L'indicazione circa la durata di stagionatura, necessaria a ottenere la durabilità e impermeabilità dello strato superficiale, non deve essere confusa con il tempo necessario al raggiungimento della resistenza prescritta per la rimozione delle casseforme e i conseguenti aspetti di sicurezza strutturale. Per limitare la perdita d'acqua per evaporazione si adottano i seguenti metodi:

- mantenere il getto nelle casseforme per un tempo adeguato (3-7 giorni);
- coprire la superficie del calcestruzzo con fogli di plastica, a tenuta di vapore, assicurati ai bordi e nei punti di giunzione;
- mettere in opera coperture umide sulla superficie in grado di proteggere dall'essiccazione;
- mantenere umida la superficie del calcestruzzo con l'apporto di acqua;
- applicare prodotti specifici (filmogeni antievaporanti) per la protezione delle superfici.

I prodotti filmogeni di protezione curing non possono essere applicati lungo i giunti di costruzione, sulle riprese di getto o sulle superfici che devono essere trattate con altri materiali, a meno che il prodotto non venga completamente rimosso prima delle operazioni o che si sia verificato che non ci siano effetti negativi nei riguardi dei trattamenti successivi, salvo specifica deroga da parte della direzione dei lavori. Per eliminare il film dello strato protettivo dalla superficie del calcestruzzo, si può utilizzare la sabbiatura o l'idropulitura con acqua in pressione. La colorazione del prodotto di curing serve a rendere visibili le superfici trattate. Si devono evitare,

nel corso della stagionatura, i ristagni d'acqua sulle superfici che rimarranno a vista.

Nel caso in cui siano richieste particolari caratteristiche per la superficie del calcestruzzo, quali la resistenza all'abrasione o durabilità, è opportuno aumentare il tempo di protezione e maturazione.

#### *27.2.6.11.5 Norme di riferimento per i prodotti filmogeni*

**UNI EN 206-1** - Calcestruzzo. Specificazione, prestazione, produzione e conformità;

**UNI 8656** - Prodotti filmogeni per la protezione del calcestruzzo durante la maturazione. Classificazione e requisiti;

**UNI 8657** - Prodotti filmogeni per la protezione del calcestruzzo durante la maturazione. Determinazione della ritenzione d'acqua;

**UNI 8658** - Prodotti filmogeni per la protezione del calcestruzzo durante la maturazione. Determinazione del tempo di essiccamento;

**UNI 8659** - Prodotti filmogeni per la protezione del calcestruzzo durante la maturazione. Determinazione del fattore di riflessione dei prodotti filmogeni pigmentati di bianco;

**UNI 8660** - Prodotti filmogeni per la protezione del calcestruzzo durante la maturazione. Determinazione dell'influenza esercitata dai prodotti filmogeni sulla resistenza all'abrasione del calcestruzzo.

#### *27.2.6.11.6 Controllo della fessurazione superficiale*

Per le strutture in cemento armato in cui non sono ammesse fessurazioni dovranno essere predisposti i necessari accorgimenti previsti dal progetto esecutivo o impartite dalla direzione dei lavori.

Le fessurazioni superficiali dovute al calore che si genera nel calcestruzzo devono essere controllate mantenendo la differenza di temperatura tra il centro e la superficie del getto intorno ai 20 °C.

#### *27.2.6.11.7 Maturazione accelerata con getti di vapore saturo*

In cantiere la maturazione accelerata a vapore del calcestruzzo gettato può ottenersi con vapore alla temperatura di 55-80 °C alla pressione atmosferica. La temperatura massima raggiunta dal calcestruzzo non deve superare i 60 °C e il successivo raffreddamento deve avvenire con gradienti non superiori a 10 °C/h.

A titolo orientativo potranno essere eseguite le raccomandazioni del documento ACI 517.2R-80 (*Accelerated Curing of Concrete at Atmospheric Pressure*).

### *27.2.7 Casseforme e puntelli per le strutture in calcestruzzo semplice e armato*

#### *27.2.7.1 Caratteristiche delle casseforme*

Le casseforme e le relative strutture di supporto devono essere realizzate in modo da sopportare le azioni alle quali sono sottoposte nel corso della messa in opera del calcestruzzo e in modo da essere abbastanza rigide per garantire il rispetto delle dimensioni geometriche e delle tolleranze previste.

In base alla loro configurazione le casseforme possono essere classificate in:

- casseforme smontabili;
- casseforme a tunnel, idonee a realizzare contemporaneamente elementi edilizi orizzontali e verticali;
- casseforme rampanti, atte a realizzare strutture verticali mediante il loro progressivo innalzamento, ancorate al calcestruzzo precedentemente messo in opera;
- casseforme scorrevoli, predisposte per realizzare in modo continuo opere che si sviluppano in altezza o lunghezza.

Per rispettare le quote e le tolleranze geometriche progettuali, le casseforme devono essere praticamente indeformabili quando, nel corso della messa in opera, sono assoggettate alla pressione del calcestruzzo e alla vibrazione. È opportuno che eventuali prescrizioni relative al grado di finitura della superficie a vista siano riportate nelle specifiche progettuali.

La superficie interna delle casseforme rappresenta il negativo dell'opera da realizzare; tutti i suoi pregi e difetti si ritrovano sulla superficie del getto.

Generalmente, una cassaforma è ottenuta mediante l'accostamento di pannelli. Se tale operazione non è eseguita correttamente e/o non sono predisposti i giunti a tenuta, la fase liquida del calcestruzzo, o boiaccia, fuoriesce provocando difetti estetici sulla superficie del getto, eterogeneità nella tessitura e nella colorazione nonché nidi

di ghiaia.

La tenuta delle casseforme deve essere curata in modo particolare nelle strutture con superfici di calcestruzzo a vista e può essere migliorata utilizzando giunti preformati riutilizzabili oppure con mastice e con guarnizioni monouso.

Alla difficoltà di ottenere connessioni perfette si può porre rimedio facendo in modo che le giunture siano in corrispondenza di modanature o di altri punti d'arresto del getto.

Tutti i tipi di casseforme (con la sola esclusione di quelle che rimangono inglobate nell'opera finita), prima della messa in opera del calcestruzzo, richiedono il trattamento con un agente (prodotto) disarmante.

I prodotti disarmanti sono applicati ai manti delle casseforme per agevolare il distacco del calcestruzzo, ma svolgono anche altre funzioni, quali la protezione della superficie delle casseforme metalliche dall'ossidazione e della corrosione, l'impermeabilizzazione dei pannelli di legno e il miglioramento della qualità della superficie del calcestruzzo. La scelta del prodotto e la sua corretta applicazione influenzano la qualità delle superfici del calcestruzzo, in particolare l'omogeneità di colore e l'assenza di bolle.

Le casseforme assorbenti, costituite da tavole o pannelli di legno non trattato o altri materiali assorbenti, calcestruzzo compreso prima della messa in opera del calcestruzzo richiedono la saturazione con acqua. Si deve aver cura di eliminare ogni significativa traccia di ruggine nelle casseforme metalliche.

Nel caso in cui i ferri d'armatura non siano vincolati alle casseforme, per rispettare le tolleranze dello spessore del copriferro si dovranno predisporre opportune guide o riscontri che contrastano l'effetto della pressione esercitata dal calcestruzzo.

Nella tabella 27.4 sono indicati i principali difetti delle casseforme, le conseguenze e le possibili precauzioni per evitare o almeno contenere i difetti stessi.

**Tabella 27.4. Difetti delle casseforme, conseguenze e precauzioni**

	<b>Difetti</b>	<b>Conseguenze</b>	<b>Precauzioni</b>
<b>Per le casseforme</b>	Deformabilità eccessiva	Sulle tolleranze dimensionali	Utilizzare casseforme poco deformabili, casseforme non deformate, pannelli di spessore omogeneo
	Tenuta insufficiente	Perdita di boiaccia e/o fuoriuscita d'acqua d'impasto. Formazione di nidi di ghiaia	Connettere correttamente le casseforme e sigillare i giunti con materiali idonei o guarnizioni
<b>Per i pannelli</b>	Superficie troppo assorbente	Superficie del calcestruzzo omogenea e di colore chiaro	Saturare le casseforme con acqua. Usare un idoneo prodotto disarmante e/o impermeabilizzante
	Superficie non assorbente	Presenza di bolle superficiali	Distribuire correttamente il disarmante. Far rifluire il calcestruzzo dal basso
	Superficie ossidata	Tracce di macchie e di ruggine	Pulire accuratamente le casseforme metalliche. Utilizzare un prodotto disarmante anticorrosivo
<b>Per i prodotti disarmanti</b>	Distribuzione in eccesso	Macchie sul calcestruzzo Presenza di bolle d'aria	Utilizzare un sistema idoneo a distribuire in modo omogeneo un film sottile di disarmante. Pulire accuratamente le casseforme dai residui dei precedenti impieghi
	Distribuzione insufficiente	Disomogeneità nel distacco	Curare l'applicazione del prodotto disarmante

#### 27.2.7.1.1 Casseforme speciali

Le casseforme speciali più frequentemente utilizzate sono quelle rampanti e quelle scorrevoli orizzontali e verticali.

Le casseforme rampanti si sorreggono sul calcestruzzo indurito dei getti sottostanti precedentemente messi in opera. Il loro fissaggio è realizzato mediante bulloni o barre inserite nel calcestruzzo. L'avanzamento nei getti è vincolato al raggiungimento da parte del calcestruzzo di una resistenza sufficiente a sostenere il carico delle armature, del calcestruzzo del successivo getto, degli uomini e delle attrezzature.

Questa tecnica è finalizzata alla realizzazione di strutture di notevole altezza, quali pile di ponte, ciminiera,

pareti di sbarramento (dighe), strutture industriali a sviluppo verticale.

La tecnica delle casseforme scorrevoli consente di mettere in opera il calcestruzzo in modo continuo. La velocità di avanzamento della cassaforma è regolata in modo che il calcestruzzo formato sia sufficientemente rigido da mantenere la propria forma, sostenere il proprio peso e le eventuali sollecitazioni indotte dalle attrezzature e, nel caso di casseforme scorrevoli verticali, anche il calcestruzzo del getto successivo.

Le casseforme scorrevoli orizzontali scivolano conferendo al calcestruzzo la sezione voluta, avanzano su rotaie e la direzione e l'allineamento sono mantenuti facendo riferimento a un filo di guida. Sono utilizzate, ad esempio, per rivestimenti di gallerie, condotte d'acqua, rivestimenti di canali, pavimentazioni stradali, barriere spartitraffico.

Le casseforme scorrevoli verticali invece sono utilizzate per realizzare strutture, quali sili, edifici a torre, ciminiere.

L'utilizzo delle casseforme scorrevoli comporta dei vincoli per le proprietà del calcestruzzo fresco. Nel caso delle casseforme scorrevoli orizzontali, è richiesta una consistenza quasi asciutta (S1-S2). Il calcestruzzo deve rendersi plastico sotto l'effetto dei vibratori, ma al rilascio dello stampo deve essere sufficientemente rigido per autosostenersi. Con le casseforme scorrevoli verticali invece il tempo d'indurimento e la scorrevolezza del calcestruzzo sono parametri vincolanti e devono essere costantemente controllati.

Nel caso di cassetta a perdere, inglobata nell'opera, occorre verificare la sua funzionalità, se è elemento portante, e che non sia dannosa, se è elemento accessorio.

#### 27.2.7.1.2 Casseforme in legno

Nel caso di utilizzo di casseforme in legno, si dovrà curare che le stesse siano eseguite con tavole a bordi paralleli e ben accostate, in modo che non abbiano a presentarsi, dopo il disarmo, sbavature o disuguaglianze sulle facce in vista del getto. In ogni caso, l'appaltatore avrà cura di trattare le casseforme, prima del getto, con idonei prodotti disarmanti. Le parti componenti i casseri devono essere a perfetto contatto per evitare la fuoriuscita di boiaccia cementizia.

**Tabella 27.5. Legname per carpenteria**

<b>Tavolame</b>	Tavole (o sottomisure)	Spessore 2,5 cm Larghezza 8-16 cm Lunghezza 4 m
	Tavoloni (da ponteggio)	Spessore 5 cm Larghezza 30-40 cm Lunghezza 4 m
<b>Legname segato</b>	Travi (sostacchine)	Sezione quadrata da 12 × 12 a 20 × 20 cm lunghezza 4 m
<b>Legname tondo</b>	Antenne, candele	Diametro min 12 cm Lunghezza > 10-12 cm
	Pali, ritti	Diametro 10-12 cm Lunghezza > 6-12 cm
<b>Residui di lavorazioni precedenti</b>	Da tavole (mascelle) Da travi (mozzature)	Lunghezza > 20 cm

#### 27.2.7.1.3 Pulizia e trattamento

I casseri devono essere puliti e privi di elementi che possano in ogni modo pregiudicare l'aspetto della superficie del conglomerato cementizio indurito.

Dove e quando necessario, si farà uso di prodotti disarmanti disposti in strati omogenei continui. I disarmanti non dovranno assolutamente macchiare la superficie in vista del conglomerato cementizio. Su tutte le casseforme di una stessa opera dovrà essere usato lo stesso prodotto.

Nel caso di utilizzo di casseforme impermeabili, per ridurre il numero delle bolle d'aria sulla superficie del getto, si dovrà fare uso di disarmante con agente tensioattivo in quantità controllata e la vibrazione dovrà essere contemporanea al getto.

Qualora si realizzino conglomerati cementizi colorati o con cemento bianco, l'uso dei disarmanti sarà subordinato a prove preliminari atte a dimostrare che il prodotto usato non alteri il colore.

#### 27.2.7.1.4 *Legature delle casseforme e distanziatori delle armature*

Gli inserti destinati a mantenere le armature in posizione, quali distanziali, tiranti, barre o altri elementi incorporati o annegati nella sezione come placche e perni di ancoraggio, devono:

- essere fissati solidamente in modo tale che la loro posizione rimanga quella prescritta anche dopo la messa in opera e la compattazione del calcestruzzo;
- non indebolire la struttura;
- non indurre effetti dannosi al calcestruzzo, agli acciai di armatura e ai tiranti di precompressione;
- non provocare macchie inaccettabili;
- non nuocere alla funzionalità o alla durabilità dell'elemento strutturale;
- non ostacolare la messa in opera e la compattazione del calcestruzzo.

Ogni elemento annegato deve avere una rigidità tale da mantenere la sua forma durante le operazioni di messa in opera del calcestruzzo.

I dispositivi che mantengono in posto le casseforme, quando attraversano il conglomerato cementizio, non devono essere dannosi a quest'ultimo. In particolare, viene prescritto che dovunque sia possibile gli elementi delle casseforme vengano fissati nell'esatta posizione prevista usando fili metallici liberi di scorrere entro tubi di PVC o simile, questi ultimi destinati a rimanere incorporati nel getto di calcestruzzo. Dove ciò non fosse possibile, previa informazione alla direzione dei lavori, potranno essere adottati altri sistemi, prescrivendo le cautele da adottare.

È vietato l'uso di distanziatori di legno o metallici; sono invece ammessi quelli in plastica, ma ovunque sia possibile dovranno essere usati quelli in malta di cemento.

La superficie del distanziatore a contatto con la cassaforma deve essere la più piccola possibile. Si preferiranno quindi forme cilindriche, semicilindriche e emisferiche.

#### 27.2.7.1.5 *Strutture di supporto*

Le strutture di supporto devono prendere in considerazione l'effetto combinato:

- del peso proprio delle casseforme, dei ferri d'armatura e del calcestruzzo;
- della pressione esercitata sulle casseforme dal calcestruzzo in relazione ai suoi gradi di consistenza più elevati, particolarmente nel caso di calcestruzzo autocompattante (SCC);
- delle sollecitazioni esercitate da personale, materiali, attrezzature, ecc., compresi gli effetti statici e dinamici provocati dalla messa in opera del calcestruzzo, dai suoi eventuali accumuli in fase di getto e dalla sua compattazione;
- dei possibili sovraccarichi dovuti al vento e alla neve.

Alle casseforme non devono essere connessi carichi e/o azioni dinamiche dovute a fattori esterni quali, ad esempio, le tubazioni delle pompe per calcestruzzo. La deformazione totale delle casseforme e la somma di quelle relative ai pannelli e alle strutture di supporto non deve superare le tolleranze geometriche previste per il getto.

Per evitare la deformazione del calcestruzzo non ancora completamente indurito e le possibili fessurazioni, le strutture di supporto devono prevedere l'effetto della spinta verticale e orizzontale del calcestruzzo durante la messa in opera e, nel caso in cui la struttura di supporto poggi anche parzialmente al suolo, occorrerà assumere i provvedimenti necessari per compensare gli eventuali assestamenti.

Nel caso del calcestruzzo autocompattante (SCC) non è prudente tener conto della riduzione di pressione laterale, che deve essere considerata di tipo idrostatico agente su tutta l'altezza di getto, computata a partire dalla quota d'inizio o di ripresa di getto. Per evitare la marcatura delle riprese di getto, compatibilmente con la capacità delle casseforme a resistere alla spinta idrostatica esercitata dal materiale fluido, il calcestruzzo autocompattante deve essere messo in opera in modo continuo, programmando le riprese di getto lungo le linee di demarcazione architettoniche (modanature, segna-piano, ecc.).

#### 27.2.7.2 *Giunti tra gli elementi di cassaforma*

I giunti tra gli elementi di cassaforma saranno realizzati con ogni cura, al fine di evitare fuoriuscite di boiaccia e creare irregolarità o sbavature. Potrà essere prescritto che tali giunti debbano essere evidenziati in modo da divenire elementi architettonici.



### 27.2.7.3 Predisposizione di fori, tracce, cavità

L'appaltatore avrà l'obbligo di predisporre in corso di esecuzione quanto è previsto nei disegni progettuali esecutivi, per ciò che concerne fori, tracce, cavità, incassature, ecc., per la posa in opera di apparecchi accessori quali giunti, appoggi, smorzatori sismici, pluviali, passi d'uomo, passerelle d'ispezione, sedi di tubi e di cavi, opere interruttive, sicurvia, parapetti, mensole, segnalazioni, parti d'impianti, ecc.

### 27.2.8 Linee generali per il disarmo delle strutture in cemento armato

Il disarmo comprende le fasi che riguardano la rimozione delle casseforme e delle strutture di supporto. Queste non possono essere rimosse prima che il calcestruzzo abbia raggiunto la resistenza sufficiente a:

- sopportare le azioni applicate;
- evitare che le deformazioni superino le tolleranze specificate;
- resistere ai deterioramenti di superficie dovuti al disarmo.

Durante il disarmo è necessario evitare che la struttura subisca colpi, sovraccarichi e deterioramenti.

I carichi sopportati da ogni centina devono essere rilasciati gradatamente, in modo tale che gli elementi di supporto contigui non siano sottoposti a sollecitazioni brusche ed eccessive.

La stabilità degli elementi di supporto e delle casseforme deve essere assicurata e mantenuta durante l'annullamento delle reazioni in gioco e lo smontaggio. L'appaltatore non può effettuare il disarmo delle strutture entro giorni 28 dalla data di esecuzione del getto salvo diverso accordo con la direzione dei lavori.

Il disarmo deve avvenire gradatamente adottando i provvedimenti necessari a evitare brusche sollecitazioni e azioni dinamiche. Infatti, l'eliminazione di un supporto dà luogo, nel punto di applicazione, a una repentina forza uguale e contraria a quella esercitata dal supporto (per carichi verticali, si tratta di forze orientate verso il basso, che danno luogo a impropri aumenti di sollecitazione delle strutture). Il disarmo non deve avvenire prima che la resistenza del conglomerato abbia raggiunto il valore necessario in relazione all'impiego della struttura all'atto del disarmo, tenendo anche conto delle altre esigenze progettuali e costruttive.

Si può procedere alla rimozione delle casseforme dai getti solo quando è stata raggiunta la resistenza indicata dal progettista e comunque non prima dei tempi prescritti nei decreti attuativi della legge n. 1086/1971. In ogni caso, il disarmo deve essere autorizzato e concordato con la direzione dei lavori.

Si deve porre attenzione ai periodi freddi, quando le condizioni climatiche rallentano lo sviluppo delle resistenze del calcestruzzo, come pure al disarmo e alla rimozione delle strutture di sostegno delle solette e delle travi. In caso di dubbio, è opportuno verificare la resistenza meccanica reale del calcestruzzo.

Le operazioni di disarmo delle strutture devono essere eseguite da personale specializzato dopo l'autorizzazione del direttore dei lavori. Si dovrà tenere conto e prestare attenzione che sulle strutture da disarmare non vi siano carichi accidentali e temporanei e verificare i tempi di maturazione dei getti in calcestruzzo.

È vietato disarmare le armature di sostegno se sulle strutture insistono carichi accidentali e temporanei.

**Tabella 27.6. Tempi minimi per del disarmo delle strutture in cemento armato dalla data del getto**

Struttura	Calcestruzzo normale (giorni)	Calcestruzzo ad alta resistenza (giorni)
Sponde dei casseri di travi e pilastri	3	2
Solette di luce modesta	10	4
Puntelli e centine di travi, archi e volte	24	12
Strutture a sbalzo	28	14

#### 27.2.8.1 Disarmanti

L'impiego di disarmanti per facilitare il distacco delle casseforme non deve pregiudicare l'aspetto della superficie del calcestruzzo e la permeabilità né influenzarne la presa o causare la formazione di bolle e macchie.

La direzione dei lavori potrà autorizzare l'uso di disarmanti sulla base di prove sperimentali per valutarne gli effetti finali. In generale, le quantità di disarmante non devono superare i dosaggi indicati dal produttore. La stessa cosa vale per l'applicazione del prodotto.

NORME DI RIFERIMENTO

**UNI 8866-1** - *Prodotti disarmanti per calcestruzzi. Definizione e classificazione;*

**UNI 8866-2** - *Prodotti disarmanti per calcestruzzi. Prova dell'effetto disarmante, alle temperature di 20 e 80 °C, su superficie di acciaio o di legno trattato.*

#### 27.2.9 *Ripristini e stuccature*

Nessun ripristino o stuccatura potrà essere eseguito dall'appaltatore dopo il disarmo delle strutture in calcestruzzo senza il preventivo controllo del direttore dei lavori.

Eventuali elementi metallici, quali chiodi o reggette che dovessero sporgere dai getti, dovranno essere tagliati almeno 1 cm sotto la superficie finita e gli incavi risultanti dovranno essere accuratamente sigillati con malta fine di cemento ad alta adesione.

Gli eventuali fori e/o nicchie formate nel calcestruzzo dalle strutture di supporto dei casseri devono essere riempiti e trattati in superficie con un materiale di qualità simile a quella del calcestruzzo circostante.

A seguito di tali interventi, la direzione dei lavori potrà richiedere, per motivi estetici, la ripulitura o la verniciatura delle superfici del getto con idonei prodotti.

#### 27.2.9.1 *Caricamento delle strutture disarmate*

Il caricamento delle strutture in cemento armato disarmate deve essere autorizzato dalla direzione dei lavori che deve valutarne l'idoneità statica o in relazione alla maturazione del calcestruzzo e ai carichi sopportabili.

La direzione dei lavori potrà procedere alla misura delle deformazioni delle strutture dopo il disarmo, considerando l'azione del solo peso proprio.

#### 27.3 *Prescrizioni specifiche per il calcestruzzo a faccia vista*

Affinché il colore superficiale del calcestruzzo, determinato dalla sottile pellicola di malta che si forma nel getto a contatto con la cassaforma, risulti il più possibile uniforme, il cemento utilizzato in ciascuna opera dovrà provenire dallo stesso cementificio ed essere sempre dello stesso tipo e classe. La sabbia invece dovrà provenire dalla stessa cava e avere granulometria e composizione costante.

Le opere o i costituenti delle opere a faccia a vista, che dovranno avere lo stesso aspetto esteriore, dovranno ricevere lo stesso trattamento di stagionatura. In particolare, si dovrà curare che l'essiccamento della massa del calcestruzzo sia lento e uniforme.

Si dovranno evitare condizioni per le quali si possano formare efflorescenze sul calcestruzzo. Qualora queste apparissero, sarà onere dell'appaltatore eliminarle tempestivamente mediante spazzolatura, senza impiego di acidi.

Le superfici finite e curate - come indicato ai punti precedenti - dovranno essere adeguatamente protette, se le condizioni ambientali e di lavoro saranno tali da poter essere causa di danno in qualsiasi modo alle superfici stesse.

Si dovrà evitare che vengano prodotte sulla superficie finita scalfitture, macchie o altri elementi che ne pregiudichino la durabilità o l'estetica.

Si dovranno evitare inoltre macchie di ruggine dovute alla presenza temporanea dei ferri di ripresa. In tali casi, occorrerà prendere i dovuti provvedimenti, evitando che l'acqua piovana scorra sui ferri e successivamente sulle superfici finite del getto.

Qualsiasi danno o difetto della superficie finita del calcestruzzo dovrà essere eliminato a cura dell'appaltatore, con i provvedimenti preventivamente autorizzati dal direttore dei lavori.

Tutti gli elementi, metallici e non, utilizzati per la legatura e il sostegno dei casseri dovranno essere rimossi dopo la scasseratura.

#### 27.4 *Difetti superficiali delle strutture, cause e rimedi*

I difetti superficiali del calcestruzzo influenzano non solo le sue caratteristiche estetiche, ma anche quelle di durabilità.

I più frequenti difetti superficiali sono riportati nelle tabelle 27.7-58.16, con le indicazioni relative alle cause e ai rimedi che devono essere adottati.

**Tabella 27.7. Nidi di ghiaia (presenza di aggregato grosso non ricoperto da malta cementizia)**

Cause		Rimedi
<b>Progettuali</b>	Sezione con forte congestione dei ferri di armatura e mancanza di spazio per l'introduzione dei vibratori	Adeguare la disposizione delle armature
<b>Casseforme</b>	Giunti non a tenuta, che permettono la fuoriuscita di acqua, boiaccia o malta	Adeguare le casseforme
<b>Proprietà del calcestruzzo fresco</b>	Carenza di fini, scarsa lavorabilità o eccesso d'acqua, indurimento anticipato, diametro massimo degli aggregati in relazione alle dimensioni del getto	Correggere la miscela
<b>Messa in opera</b>	Calcestruzzo lasciato cadere da un'altezza eccessiva, carico eccessivo di calcestruzzo nelle casseforme, tramogge di carico inesistenti o inefficaci, spostamento orizzontale del calcestruzzo	Correggere la messa in opera
<b>Compattazione</b>	Vibratori sottodimensionati per potenza, frequenza o ampiezza, tempo di vibrazione troppo breve o eccessivo, distanza eccessiva tra i punti di vibrazione, numero di vibratori insufficiente	Correggere l'uso dei vibratori

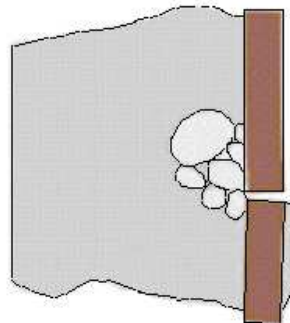
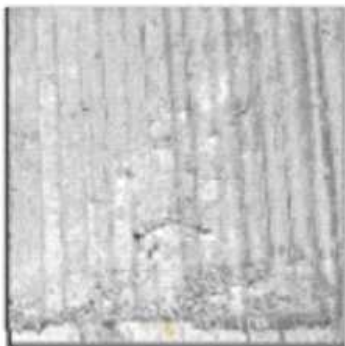

**Figura 27.6**  
**Nidi di ghiaia**

**Tabella 27.8. Vuoti sulla superficie del getto contro cassaforma: cavità singole sulla superficie di forma irregolare e dimensione fino a 20 mm**

Cause		Rimedi
<b>Progettuali</b>	Superfici di getto in contropendenza o con interferenze	-
<b>Casseforme</b>	Superfici delle casseforme impermeabili, poco bagnabili, troppo flessibili, e con agente disarmante inadeguato	Adeguare il disarmante

<b>Condizioni operative</b>	Agente disarmante applicato in misura eccessiva o non nebulizzato, temperatura del calcestruzzo troppo elevata	Correggere l'applicazione del disarmante
<b>Proprietà del calcestruzzo fresco</b>	Sabbia troppo ricca in fini, lavorabilità inadeguata, dosaggio eccessivo in cemento o materiale pozzolanico, contenuto d'aria troppo alto, calcestruzzo troppo viscoso	Correggere la miscela
<b>Messa in opera</b>	Messa in opera del calcestruzzo discontinua o troppo lenta, portata della pompa o delle tubazioni inadeguata	Assicurare la continuità del getto
<b>Compattazione</b>	Ampiezza di vibrazione eccessiva, vibratore mantenuto fermo e/o parzialmente immerso, vibrazione esterna inadeguata	Correggere il metodo di vibrazione

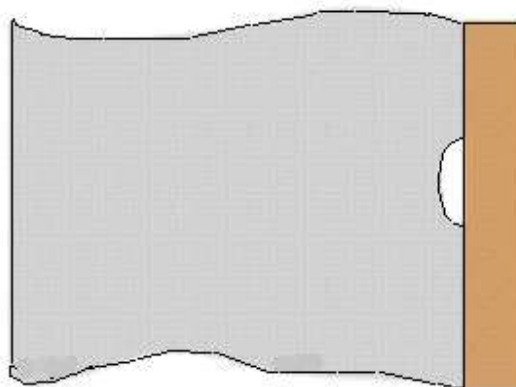
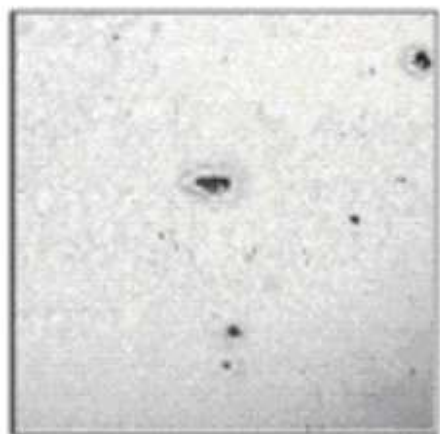

**Figura 27.7**  
Vuoti sulla superficie del getto contro cassaforma

**Tabella 27.9. Superfici dei giunti con evidenza di aggregati fini o grossi carenti in cemento, generalmente delimitati da superfici scure**

<b>Cause</b>		<b>Rimedi</b>
<b>Casseforme</b>	Mancanza di tenuta nei giunti delle casseforme o nei raccordi di fissaggio, con sigillatura inadeguata	Adeguare le casseforme
<b>Condizioni operative</b>	Spostamento laterale del calcestruzzo	Correggere il metodo di messa in opera
<b>Proprietà del calcestruzzo fresco</b>	Eccesso di acqua, calcestruzzo troppo fluido e/o carenti in pasta cementizia	Correggere l'applicazione del disarmante e adeguare la miscela
<b>Messa in opera</b>	Tempo di attesa eccessivo tra la posa del calcestruzzo e la compattazione	Assicurare la continuità del getto
<b>Compattazione</b>	Eccessiva ampiezza o frequenza della vibrazione in relazione alla dimensione delle casseforme	Correggere la vibrazione

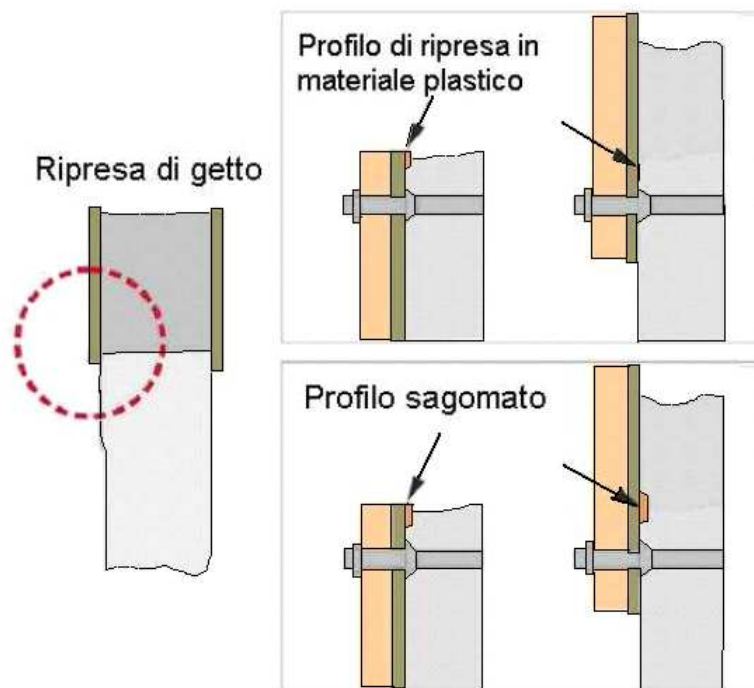

**Figura 27.8**  
Giunti delle casseforme in evidenza

**Tabella 27.10. Aggregati affioranti sulla superficie del calcestruzzo a vista (superfici chiazzate di chiaro o di scuro, presenza di macchie aventi dimensioni simili a quelle dell'aggregato)**

Cause		Rimedi
<b>Casseforme</b>	Troppo flessibili	Adeguare le casseforme
<b>Proprietà del calcestruzzo fresco</b>	Aggregati carenti nel contenuto in fini, granulometria non corretta, aggregato leggero con calcestruzzo troppo fluido	Adeguare la miscela
<b>Compattazione</b>	Vibrazione esterna eccessiva, o vibrazione eccessiva di calcestruzzo leggero	Correggere il sistema di vibrazione

**Tabella 27.11. Fessure di assestamento (anche corte, di ampiezza variabile e disposte orizzontalmente)**

Cause		Rimedi
<b>Progettuali</b>	Elementi sottili e complessi con difficoltà di accesso per il calcestruzzo e vibrator, spessore del copriferro inadeguato	Adeguare/verificare la geometria
<b>Casseforme</b>	Casseforme inadeguate e dalle superfici ruvide	Adeguare le casseforme
<b>Condizioni operative</b>	Discontinuità nelle operazioni di getto con tempi eccessivi durante la messa in opera del calcestruzzo (ad esempio, tra le colonne e i solai o le travi)	Assicurare la continuità del getto
<b>Proprietà del calcestruzzo fresco</b>	Composizione granulometrica inadeguata, calcestruzzo troppo fluido, cemento con presa troppo	Verificare la miscela

	rapida	
<b>Messa in opera</b>	Discontinua	Assicurare la continuità del getto
<b>Compattazione</b>	Vibrazione ad immersione troppo prossima alle casseforme, vibrazione a cassaforma eccessiva	Adeguare la vibrazione

**Tabella 27.12. Variazioni di colore (variazioni di colore sulla superficie in evidenza poche ore dopo la rimozione delle casseforme)**

<b>Cause</b>		<b>Rimedi</b>
<b>Progettuali</b>	Ferri di armatura molto vicini alle casseforme	Adeguare il copriferro
<b>Casseforme</b>	Variazioni nelle proprietà di assorbimento superficiale, reazione fra il calcestruzzo e la superficie della cassaforma, reazione con l'agente disarmante, perdita di boiaccia in corrispondenza dei giunti	Correggere le casseforme
<b>Proprietà del calcestruzzo fresco</b>	Granulometria inadeguata degli aggregati, miscelazione non completa, calcestruzzo troppo scorrevole, vibrazione eccessiva	Adeguare la miscela
<b>Messa in opera</b>	Segregazione dei costituenti, consistenza troppo fluida	Aggiustare la consistenza
<b>Compattazione</b>	Vibrazione ad immersione troppo prossima alle casseforme, vibrazione a cassaforma eccessiva	Correggere la vibrazione

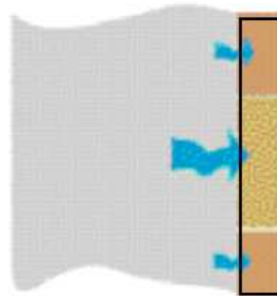
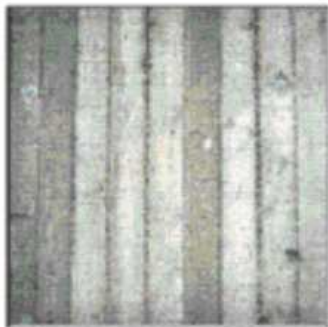
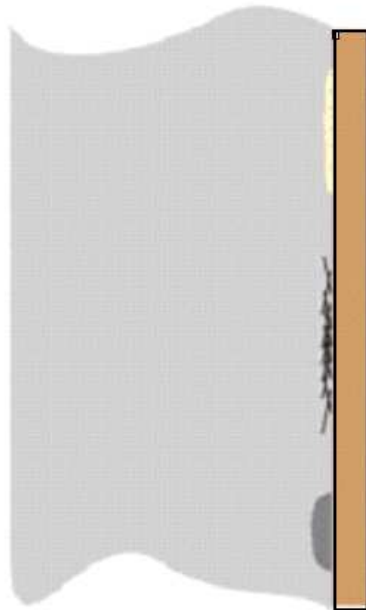
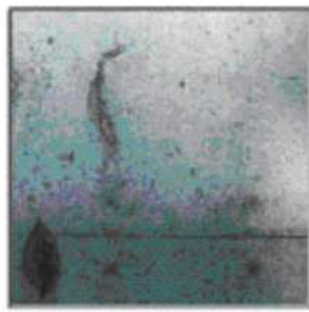

**Figura 27.9**  
**Variazioni di colore sulla superficie in evidenza poche ore dopo la rimozione delle casseforme**

**Tabella 27.13. Striature di sabbia e acqua (variazioni di colore o di ombre dovute alla separazione di particelle fini)**

Cause		Rimedi
<b>Casseforme</b>	Mancanza di tenuta delle casseforme, acqua in eccesso sul fondo della cassaforma risalente durante il getto	Adeguare le casseforme, drenare e asciugare l'acqua
<b>Condizioni operative</b>	Temperatura bassa, calcestruzzo con eccesso di acqua	Adottare una protezione per le casseforme
<b>Proprietà del calcestruzzo fresco</b>	Scarso o eccessivamente ricco di fini, miscela arida, con insufficiente contenuto di pasta	Adeguare la miscela
<b>Messa in opera</b>	Troppo veloce	Correggere la messa in opera

<b>Compattazione</b>	Vibrazione e/o ampiezza di vibrazione eccessive	Adeguare la vibrazione
----------------------	---	------------------------

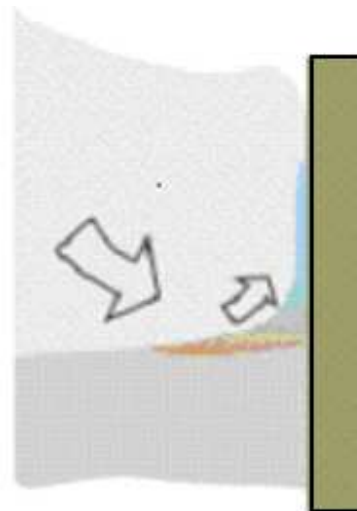
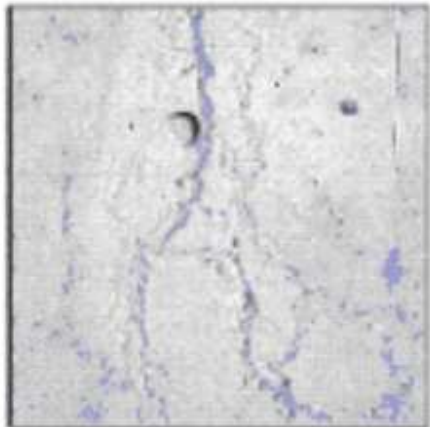

**Figura 27.10**  
Striature di sabbia e acqua

**Tabella 27.14. Delimitazione degli strati (zone di colore scuro tra gli strati nel calcestruzzo)**

Cause		Rimedi
<b>Casseforme</b>	Troppo deformabili	Irrigidire le casseforme
<b>Condizioni operative</b>	Temperatura troppo elevata, mancanza di continuità nella posa del calcestruzzo e riprese di getto a freddo	Adeguare il mantenimento della lavorabilità
<b>Proprietà del calcestruzzo fresco</b>	Troppo bagnato con tendenza all'essudamento, presa rapida	Adeguare la miscela
<b>Messa in opera</b>	Troppo lenta, attrezzature o mano d'opera inadeguate	Correggere la messa in opera
<b>Compattazione</b>	Carenze nella vibrazione, difetto di penetrazione dei vibrator attraverso gli strati	Adeguare la vibrazione

**Tabella 27.15. Giunti freddi (vuoti, nidi di ghiaia, variazioni di colore ai bordi delle riprese, bordo superiore del calcestruzzo non connesso allo strato inferiore)**

Cause		Rimedi
<b>Progettuali</b>	Spazio insufficiente per inserire il vibratore	Adeguare i sistemi di vibrazione
<b>Condizioni operative</b>	Mancanza di coordinamento fra la messa in opera e la compattazione o sistema di vibrazione inadeguato, messa in opera nel momento in cui lo strato inferiore del calcestruzzo ha già iniziato a indurire	Continuità della messa in opera e della vibrazione
<b>Proprietà del calcestruzzo fresco</b>	Elevata perdita di lavorabilità e indurimento troppo rapido	Migliorare la miscela
<b>Messa in opera</b>	Strati troppo profondi, tempi di attesa eccessivi nella messa in opera dei vari strati	Adeguare le procedure di esecuzione



<b>Compattazione</b>	Vibrazione insufficiente, impossibilità di conferire continuità al getto inserendo il vibratore negli strati contigui, mancato inserimento dei vibratorii nello strato sottostante	Adeguare la vibrazione
----------------------	--	------------------------

**Tabella 27.16. Marcatura delle casseforme (irregolarità sulla superficie in corrispondenza delle giunzioni delle casseforme o come conseguenza di difetti delle casseforme)**

Cause		Rimedi
<b>Progettuali</b>	Giunti di costruzione in corrispondenza di una variazione nella direzione delle casseforme	-
<b>Casseforme</b>	Inadeguate al tipo di getto (dimensioni del getto, pressione sulle casseforme) e di messa in opera, facilmente deformabili	Adeguare le casseforme
<b>Condizioni operative</b>	Sistema di ancoraggio delle casseforme inadeguato, eccessivo accumulo di calcestruzzo prima della sua distribuzione	Correggere il sistema di ancoraggio e le procedure di getto
<b>Proprietà del calcestruzzo fresco</b>	Eccessivo ritardo nell'indurimento del calcestruzzo	Migliorare la miscela
<b>Messa in opera</b>	Troppo lenta	Accelerare la messa in opera
<b>Compattazione</b>	Ampiezza di vibrazione eccessiva, disomogenea distribuzione dei punti di immersione dei vibratorii	Adeguare la vibrazione

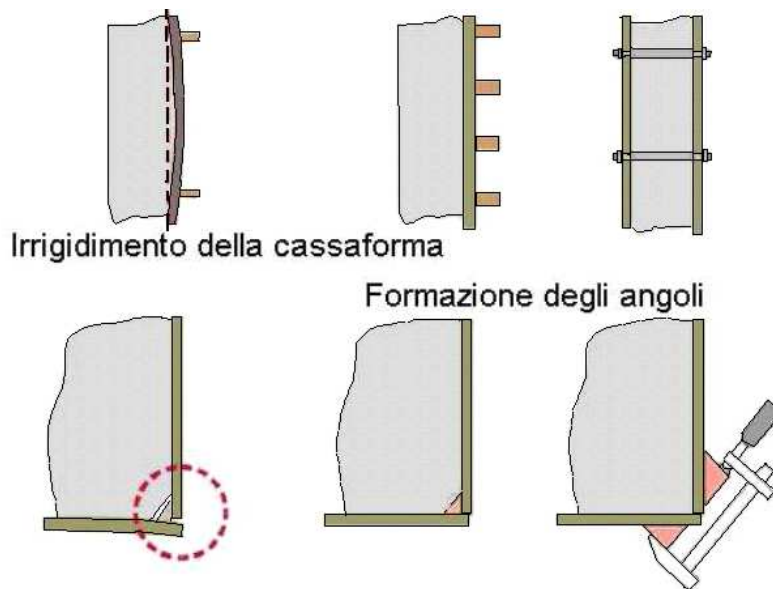

**Figura 27.11**  
**Marcatura delle casseforme**

## 27.5 Tolleranze dimensionali

### 27.5.1 Pilastrini

LUNGHEZZA  $\pm 1$  cm  
DIMENSIONE ESTERNA  $\pm 0,5$  cm  
FUORI PIOMBO PER METRO DI ALTEZZA 1/500  
INCAVO PER ALLOGGIAMENTO TRAVI  $\pm 0,5$  cm

### 27.5.2 Travi

LUNGHEZZA  $\pm 2$  cm  
LARGHEZZA  $\pm 0,5$  cm  
ALTEZZA  $\pm 1$  cm  
SVERGOLATURE PER METRO DI LUNGHEZZA 1/1000

## **Art. 28. Armature minime e limitazioni geometriche delle sezioni degli elementi strutturali in cemento armato**

### 28.1 *Dettagli costruttivi per le zone non sismiche*

Le armature di elementi strutturali in cemento armato devono rispettare le dimensioni minime stabilite dal punto 4.1.6.1.1 delle Norme tecniche per le costruzioni emanate con D.M. 14 gennaio 2008.

#### 28.1.1 *Armatura minima delle travi*

L'area dell'armatura longitudinale  $A_{s,min}$  in zona tesa non deve essere inferiore a:

$$A_{s,min} = 0,0013 \cdot b_t \cdot d$$

dove

$b_t$  rappresenta la larghezza media della zona tesa (per una trave a T con piattabanda compressa, nel calcolare il valore di  $b_t$  si considera solo la larghezza dell'anima)

$d$  è l'altezza utile della sezione.

Negli appoggi di estremità all'intradosso deve essere disposta un'armatura efficacemente ancorata, calcolata per uno sforzo di trazione pari al taglio.

Al di fuori delle zone di sovrapposizione, l'area di armatura tesa o compressa non deve superare individualmente  $A_{s,max} = 0,04 A_c$ , essendo  $A_c$  l'area della sezione trasversale di calcestruzzo.

Le travi devono prevedere armatura trasversale costituita da staffe con sezione complessiva non inferiore a  $A_{st} = 1,5 b \text{ mm}^2/\text{m}$ , essendo  $b$  lo spessore minimo dell'anima in millimetri, con un minimo di tre staffe al metro e comunque con passo non superiore a 0,8 volte l'altezza utile della sezione.

In ogni caso, almeno il 50% dell'armatura necessaria per il taglio deve essere costituita da staffe.

#### 28.1.2 *Armatura minima dei pilastrini*

Nel caso di elementi sottoposti a prevalente sforzo normale, le barre parallele all'asse devono avere diametro maggiore o uguale a 12 mm e non potranno avere interassi maggiori di 300 mm. Inoltre, la loro area non deve

essere inferiore a:

$$A_{s,min} = 0,003 A_c$$

dove  $A_c$  è l'area di calcestruzzo.

Le armature trasversali devono essere poste a interasse non maggiore di dodici volte il diametro minimo delle barre impiegate per l'armatura longitudinale, con un massimo di 250 mm. Il diametro delle staffe non deve essere minore di 6 mm e di 1/4 del diametro massimo delle barre longitudinali.

Al di fuori delle zone di sovrapposizione, l'area di armatura non deve superare  $A_{s,max} = 0,04 A_c$ , essendo  $A_c$  l'area della sezione trasversale di calcestruzzo.

### 28.1.3 Copriferro e interferro

L'armatura resistente deve essere protetta da un adeguato ricoprimento di calcestruzzo non inferiore a 15 mm.

Al fine della protezione delle armature dalla corrosione, lo strato di ricoprimento di calcestruzzo (copriferro) deve essere dimensionato in funzione dell'aggressività dell'ambiente e della sensibilità delle armature alla corrosione, tenendo anche conto delle tolleranze di posa delle armature.

Per consentire un omogeneo getto del calcestruzzo, il copriferro e l'interferro delle armature devono essere rapportati alla dimensione massima degli inerti impiegati.

Il copriferro e l'interferro delle armature devono essere dimensionati anche con riferimento al necessario sviluppo delle tensioni di aderenza con il calcestruzzo.

Il valore minimo dello strato di ricoprimento di calcestruzzo (copriferro) deve rispettare quanto indicato in tabella 28.1, nella quale sono distinte le tre condizioni ambientali di tabella 4.1.IV delle Norme tecniche per le costruzioni. I valori sono espressi in mm e sono distinti in funzione dell'armatura, barre da cemento armato o cavi aderenti da cemento armato precompresso (fili, trecce e trefoli) e del tipo di elemento, a piastra (solette, pareti, ecc.) o monodimensionale (travi, pilastri, ecc.).

Ai valori della tabella 28.1 devono essere aggiunte le tolleranze di posa, pari a 10 mm o minore, secondo indicazioni di norme di comprovata validità.

I valori della tabella 28.1 si riferiscono a costruzioni con vita nominale di 50 anni (tipo 2 secondo la tabella 2.4.I delle Norme tecniche per le costruzioni). Per costruzioni con vita nominale di 100 anni (tipo 3 secondo la citata tabella 2.4.I) i valori della tabella 28.1 vanno aumentati di 10 mm. Per classi di resistenza inferiori a  $C_{min}$ , i valori della tabella sono da aumentare di 5 mm. Per produzioni di elementi sottoposte a controllo di qualità che preveda anche la verifica dei copriferri, i valori della tabella possono essere ridotti di 5 mm.

Per acciai inossidabili o in caso di adozione di altre misure protettive contro la corrosione e verso i vani interni chiusi di solai alleggeriti (alveolari, predalles, ecc.), i copriferri potranno essere ridotti in base a documentazioni di comprovata validità.

**Tabella 28.1. Valori minimi di copri ferro**

$C_{min}$	$C_o$	ambiente	Barre da cemento armato		Barre da cemento armato		Cavi da cemento armato precompresso		Cavi da cemento armato precompresso	
			Elementi a piastra		Altri elementi		Elementi a piastra		Altri elementi	
			$C \geq C_0$	$C_{min} \leq C < C_0$	$C \geq C_0$	$C_{min} \leq C < C_0$	$C \geq C_0$	$C_{min} \leq C < C_0$	$C \geq C_0$	$C_{min} \leq C < C_0$
c25/30	c35/45	Ordinario	15	20	20	25	25	30	30	35
c28/35	c40/50	Aggressivo	25	30	30	35	35	40	40	45
c35/45	c45/55	Molto aggressivo	35	40	40	45	45	50	50	50

### 28.2 *Dettagli costruttivi per le zone sismiche*

Le indicazioni fornite nel seguito in merito ai dettagli costruttivi si applicano sia alle strutture in cemento armato gettate in opera sia alle strutture in cemento armato prefabbricate (paragrafo 7.4.6 NTC). I dettagli costruttivi sono articolati in termini di:

- limitazioni geometriche;
- limitazioni di armatura.

## 28.2.1 Limitazioni geometriche

### 28.2.1.1 Travi

La larghezza  $b$  della trave deve essere  $\geq 20$  cm e, per le travi basse comunemente denominate *a spessore*, deve essere non maggiore della larghezza del pilastro, aumentata da ogni lato di metà dell'altezza della sezione trasversale della trave stessa, risultando comunque non maggiore di due volte  $bc$ , essendo  $bc$  la larghezza del pilastro ortogonale all'asse della trave.

Il rapporto  $b/h$  tra larghezza e altezza della trave deve essere  $\geq 0,25$ .

Non deve esserci eccentricità tra l'asse delle travi che sostengono pilastri in falso e l'asse dei pilastri che le sostengono. Esse devono avere almeno due supporti, costituiti da pilastri o pareti. Le pareti non possono appoggiarsi in falso su travi o solette.

Le zone critiche si estendono, per CD"B" e CD"A", per una lunghezza pari rispettivamente a 1 e 1,5 volte l'altezza della sezione della trave, misurata a partire dalla faccia del nodo trave-pilastro o da entrambi i lati a partire dalla sezione di prima plasticizzazione. Per travi che sostengono un pilastro in falso, si assume una lunghezza pari a due volte l'altezza della sezione misurata da entrambe le facce del pilastro.

### 28.2.1.2 Pilastri

La dimensione minima della sezione trasversale non deve essere inferiore a 250 mm.

Se  $q$ , quale definito nel paragrafo 7.3.1 delle Norme tecniche per le costruzioni, risulta  $> 0,1$ , l'altezza della sezione non deve essere inferiore a un decimo della maggiore tra le distanze tra il punto in cui si annulla il momento flettente e le estremità del pilastro.

In assenza di analisi più accurate, si può assumere che la lunghezza della zona critica sia la maggiore tra l'altezza della sezione,  $1/6$  dell'altezza libera del pilastro, 45 cm, l'altezza libera del pilastro se questa è inferiore a tre volte l'altezza della sezione.

### 28.2.1.3 Nodi trave-pilastro

Sono da evitare, per quanto possibile, eccentricità tra l'asse della trave e l'asse del pilastro concorrenti in un nodo. Nel caso che tale eccentricità superi  $1/4$  della larghezza del pilastro, la trasmissione degli sforzi deve essere assicurata da armature adeguatamente dimensionate allo scopo.

### 28.2.1.4 Pareti

Lo spessore delle pareti deve essere non inferiore al valore massimo tra 150 mm (200 mm nel caso in cui nelle travi di collegamento siano da prevedersi, ai sensi del paragrafo 7.4.4.6 (armature inclinate) delle Norme tecniche per le costruzioni e  $1/20$  dell'altezza libera di interpiano.

Possono derogare da tale limite, su motivata indicazione del progettista, le strutture a funzionamento scatolare a un solo piano non destinate a uso abitativo.

Devono essere evitate aperture distribuite irregolarmente, a meno che la loro presenza non venga specificamente considerata nell'analisi, nel dimensionamento e nella disposizione delle armature.

In assenza di analisi più accurate, si può assumere che l'altezza delle zone critiche sia la maggiore tra la larghezza della parete e  $1/6$  della sua altezza.

## 28.2.2 Limitazioni di armatura

### 28.2.2.1 Travi

#### ARMATURE LONGITUDINALI

Almeno due barre di diametro non inferiore a 14 mm devono essere presenti superiormente e inferiormente per tutta la lunghezza della trave.

Le armature longitudinali delle travi, sia superiori sia inferiori, devono attraversare di regola i nodi, senza ancorarsi o giuntarsi per sovrapposizione in essi. Quando ciò non risulti possibile, sono da rispettare le seguenti prescrizioni:

- le barre vanno ancorate oltre la faccia opposta a quella di intersezione con il nodo oppure rivoltate verticalmente in corrispondenza di tale faccia, a contenimento del nodo;
- la lunghezza di ancoraggio delle armature tese va calcolata in modo da sviluppare una tensione nelle barre pari a  $1,25 f_{yk}$  e misurata a partire da una distanza pari a 6 diametri dalla faccia del pilastro verso l'interno.

La parte dell'armatura longitudinale della trave che si ancora oltre il nodo non può terminare all'interno di una zona critica, ma deve ancorarsi al di là di essa.

La parte dell'armatura longitudinale della trave che si ancora nel nodo invece deve essere collocata all'interno delle staffe del pilastro.

Per nodi esterni si può prolungare la trave oltre il pilastro, si possono usare piastre saldate alla fine delle barre, si possono piegare le barre per una lunghezza minima pari a dieci volte il loro diametro, disponendo un'apposita armatura trasversale dietro la piegatura.

#### ARMATURE TRASVERSALI

Nelle zone critiche devono essere previste staffe di contenimento. La prima staffa di contenimento deve distare non più di 5 cm dalla sezione a filo pilastro; le successive invece devono essere disposte a un passo non superiore alla minore tra le grandezze seguenti:

- 1/4 dell'altezza utile della sezione trasversale;
- 175 mm e 225 mm, rispettivamente per CD "A" e CD "B";
- sei volte e otto volte il diametro minimo delle barre longitudinali considerate ai fini delle verifiche, rispettivamente per CD "A" e CD "B";
- ventiquattro volte il diametro delle armature trasversali.

Per staffa di contenimento si intende una staffa rettangolare, circolare o a spirale, di diametro minimo 6 mm, con ganci a  $135^\circ$  prolungati per almeno 10 diametri alle due estremità. I ganci devono essere assicurati alle barre longitudinali.

#### PILASTRI

Nel caso in cui i tamponamenti non si estendano per l'intera altezza dei pilastri adiacenti, l'armatura risultante deve essere estesa per una distanza pari alla profondità del pilastro oltre la zona priva di tamponamento. Nel caso in cui l'altezza della zona priva di tamponamento fosse inferiore a 1,5 volte la profondità del pilastro, devono essere utilizzate armature bi-diagonali.

Nel caso precedente, qualora il tamponamento sia presente su un solo lato di un pilastro, l'armatura trasversale da disporre alle estremità del pilastro deve essere estesa all'intera altezza del pilastro.

#### ARMATURE LONGITUDINALI

Per tutta la lunghezza del pilastro l'interasse tra le barre non deve essere superiore a 25 cm.

Nella sezione corrente del pilastro, la percentuale geometrica  $\rho$  di armatura longitudinale, con  $\rho$  rapporto tra l'area dell'armatura longitudinale e l'area della sezione del pilastro, deve essere compresa entro i seguenti limiti:  $1\% \leq \rho \leq 4\%$ . Se sotto l'azione del sisma la forza assiale su un pilastro è di trazione, la lunghezza di ancoraggio delle barre longitudinali deve essere incrementata del 50%.

#### ARMATURE TRASVERSALI

Nelle zone critiche devono essere rispettate le condizioni seguenti:

- le barre disposte sugli angoli della sezione devono essere contenute dalle staffe;
- almeno una barra ogni due, di quelle disposte sui lati, deve essere trattenuta da staffe interne o da legature;
- le barre non fissate devono trovarsi a meno di 15 cm e 20 cm da una barra fissata, rispettivamente per CD "A" e CD "B".

Il diametro delle staffe di contenimento e legature deve essere non inferiore a 6 mm e il loro passo deve essere non superiore alla più piccola delle quantità seguenti:

- 1/3 e 1/2 del lato minore della sezione trasversale, rispettivamente per CD "A" e CD "B";
- 125 mm e 175 mm, rispettivamente per CD "A" e CD "B";
- sei e otto volte il diametro delle barre longitudinali che collegano, rispettivamente per CD "A" e CD "B".

#### 28.2.2.2 *Nodi trave-pilastro*

Lungo le armature longitudinali del pilastro che attraversano i nodi non confinati devono essere disposte staffe di contenimento in quantità almeno pari alla maggiore prevista nelle zone del pilastro inferiore e superiore adiacenti al nodo. Questa regola può non essere osservata nel caso di nodi interamente confinati.

#### 28.2.2.3 *Pareti*

Le armature, sia orizzontali sia verticali, devono avere diametro non superiore a 1/10 dello spessore della parete, essere disposte su entrambe le facce della parete, a un passo non superiore a 30 cm ed essere collegate con legature, in ragione di almeno nove ogni metro quadrato. Nella zona critica si individuano alle estremità della parete due zone confinate aventi per lati lo spessore della parete e una lunghezza confinata  $l_c$  pari al 20% della lunghezza in pianta  $l$  della parete stessa e comunque non inferiore a 1,5 volte lo spessore della parete. In tale zona il rapporto geometrico  $\rho$  dell'armatura totale verticale, riferito all'area confinata, deve essere compreso entro i seguenti limiti:  $1\% \leq \rho \leq 4\%$ . Nelle zone confinate l'armatura trasversale deve essere costituita da barre di diametro non inferiore a 6 mm, disposti in modo da fermare una barra verticale ogni due, con un passo non superiore a otto volte il diametro della barra o a 10 cm. Le barre non fissate devono trovarsi a meno di 15 cm da una barra fissata. Le armature inclinate che attraversano potenziali superfici di scorrimento devono essere efficacemente ancorate al di sopra e al di sotto della superficie di scorrimento e attraversare tutte le sezioni della parete poste al di sopra di essa e distanti da essa meno della minore tra 1/2 altezza e 1/2 larghezza della parete. Nella rimanente parte della parete, in pianta e in altezza, vanno seguite le regole delle condizioni non sismiche, con un'armatura minima orizzontale e verticale pari allo 0,2%, per controllare la fessurazione da taglio.

#### 28.2.2.4 *Travi di accoppiamento*

Nel caso di armatura a X, ciascuno dei due fasci di armatura deve essere racchiuso da armatura a spirale o da staffe di contenimento con passo non superiore a 100 mm. In questo caso, in aggiunta all'armatura diagonale, deve essere disposta nella trave un'armatura di almeno 10 cm di diametro, distribuita a passo 10 cm in direzione sia longitudinale che trasversale e un'armatura corrente di due barre da 16 mm ai bordi superiore e inferiore. Gli ancoraggi delle armature nelle pareti devono essere del 50% più lunghi di quanto previsto per il dimensionamento in condizioni non sismiche.

### **Art. 29. Esecuzione di strutture prefabbricate**

#### 29.1 *Programma di montaggio*

I montaggi degli elementi strutturali dovranno seguire il programma generale dei lavori e l'inizio degli stessi dovrà essere comunicato alla direzione dei lavori con almeno sette giorni di preavviso. Prima dell'inizio del montaggio l'appaltatore deve approntare il progetto degli schemi di montaggio e protezione da sottoporre alla direzione dei lavori, nonché dare comunicazione dei tempi globali di montaggio esplicitando le varie fasi di lavoro con le relative durate.

#### 29.2 *Identificazione degli elementi*

Ogni elemento prefabbricato componente la fornitura dovrà essere individuabile a mezzo di piastrina incorporata nel getto, riportante la numerazione caratteristica prevista sui disegni costruttivi e quanto altro necessario per consentire il controllo da parte della direzione dei lavori.

#### 29.3 *Stoccaggio*

Nella fase di stoccaggio, gli elementi prefabbricati devono essere vincolati in maniera tale che, tenuto conto del grado di maturazione del calcestruzzo, non si producano deformazioni pregiudizievoli per la stabilità dell'edificio.

#### 29.4 *Verifiche preliminari*

Prima di effettuare il posizionamento strutturale degli elementi, si deve controllare che gli elementi stessi, nonché le sedi che dovranno riceverli, siano conformi al progetto esecutivo, nel rispetto delle relative tolleranze.

#### 29.5 *Giunti e unioni*

##### *a) posa e regolazione*

Nella fase di posa e regolazione degli elementi prefabbricati, si devono prendere tutte le precauzioni necessarie per ridurre le sollecitazioni dinamiche, conseguenti ai movimenti per il posizionamento degli elementi e per evitare eccessive concentrazioni di sforzi. I dispositivi di regolazione devono consentire il rispetto di tutte le tolleranze stabilite dal progetto esecutivo. Gli eventuali vincoli impiegati in fase di posa e lasciati in sito devono risultare più deformabili dell'eventuale materiale di riempimento dell'unione per evitare concentrazioni di sforzi.

##### *b) dispositivi provvisori di vincoli*

Gli elementi prefabbricati, dopo essere stati posati e regolati, non devono subire spostamenti durante il prosieguo dei lavori.

##### *c) esecuzione dei giunti e delle unioni*

Gli elementi prefabbricati devono essere collegati fra loro e con le strutture già esistenti in modo da realizzare la trasmissione delle sollecitazioni e permettere i movimenti conformemente a quanto stabilito dal progetto esecutivo, senza che si producano lesioni nelle parti a contatto. In particolare, per l'appoggio di elementi inflessi, è vietato il contatto diretto tra due o più elementi in calcestruzzo. I materiali impiegati nelle unioni devono avere una durabilità almeno pari a quella degli elementi da collegare e inoltre devono avere scarsa sensibilità alle variazioni di temperatura, in particolare al fuoco.

##### *c1) giunti*

I giunti devono garantire l'assenza di trasmissione di sforzi. In particolare, per quelli aventi superfici affacciate si deve garantire un adeguato distanziamento delle superfici stesse per consentire i movimenti degli elementi conformemente a quanto stabilito dal progetto esecutivo. Le opere di finitura non devono compromettere la funzionalità del giunto.

##### *c2) unioni*

La trasmissione degli sforzi tramite le unioni deve essere immediatamente mobilitata, senza che avvengano assestamenti preventivi non espressamente previsti nel progetto esecutivo. Il calcestruzzo destinato a realizzare le unioni deve avere le stesse caratteristiche meccaniche e di confezionamento del calcestruzzo degli elementi prefabbricati. In particolare, per le unioni impieganti malta è richiesto un forte dosaggio di cemento. Prima dell'esecuzione dei getti di calcestruzzo, si deve curare la pulizia e l'umidificazione delle parti che verranno a contatto con il getto, per evitare in questo un eccessivo impoverimento d'acqua. Tutti i getti devono essere ben compattati, preferibilmente con dispositivi meccanici, evitando fughe incontrollate di materiale. L'impasto deve avere una consistenza tale da facilitare il getto, consentire il perfetto riempimento dell'unione e la successiva compattazione. Nelle unioni che impiegano elementi metallici, è necessario garantire che questi provochino lesioni locali nel calcestruzzo adiacente. In quelle che impiegano elementi da saldare *in situ*, oltre ad assicurare la mutua corrispondenza di tali elementi, occorre prendere le necessarie precauzioni per proteggere il calcestruzzo adiacente da un eccessivo riscaldamento. Nelle unioni che impiegano adesivi, le superfici degli elementi prefabbricati da collegare devono essere consistenti, pulite, lisce e ravvicinate, in maniera tale che lo strato adesivo abbia uno spessore piccolo e uniforme, secondo le indicazioni della ditta produttrice. Per tutte le unioni che impiegano adesivi, sono obbligatorie prove preventive di resistenza e di durabilità, tenendo presente che gli adesivi sono più o meno sensibili alle variazioni di temperatura.

### 29.6 *Posa in opera dei pannelli*

Il trasporto di tutti i materiali dal cantiere di prefabbricazione al luogo di impiego verrà effettuato con opportuni mezzi, al fine di evitare sollecitazioni anormali, nonché possibili sbrecciature, fessurazioni e cavillature ai vari elementi. Analoghe cautele devono essere prese durante le operazioni di scarico e posa in opera. Eventuali spessoramenti, cunei, puntellature, ecc. devono essere rimossi ad avvenuto bloccaggio dei pannelli. Il montaggio deve essere iniziato dopo un controllo delle strutture portanti da parte del direttore dei lavori in contraddittorio con l'appaltatore. Tutte le superfici che formano giunti nei pannelli devono essere pulite da polvere, sporco e sostanze estranee. Ciascun pannello dovrà essere collocato nella posizione prevista dai disegni esecutivi. I pannelli danneggiati, macchiati, graffiati, ecc. devono essere rimossi e sostituiti con altri idonei.

Dopo che i pannelli siano stati montati e le giunzioni opportunamente sigillate, le superfici in vista saranno pulite accuratamente, con una soluzione di tipo approvato, per rimuovere qualsiasi macchia o materiale estraneo.

### 29.7 *Sigillature dei giunti dei pannelli*

Le sigillature saranno previste sempre sulle due facce esposte del giunto per i pannelli di tamponamento. Il sigillante deve essere applicato, secondo le raccomandazioni del produttore, sotto pressione per mezzo di una pistola equipaggiata di un effusore di adeguata misura in modo da riempire tutti i vuoti. I giunti dovranno risultare lisci e continui, in particolare all'interno, dove i pannelli potranno restare a vista. La sigillatura deve essere realizzata con materiale di tipo sovraverniciabile.

### 29.8 *Tolleranze dimensionali*

#### 29.8.1 *Pilastri*

ALTEZZA TRA BASE PILASTRO ED ESTRADOSSO	± 0,5 cm
FUORI PIOMBO PER METRO DI ALTEZZA	± 0,5 cm

#### 29.8.2 *Travi*

SCOSTAMENTO ASSE DI APPOGGIO	-
DIREZIONE LONGITUDINALE	± 0,5 cm
DIREZIONE TRASVERSALE	± 0,5 cm

#### 29.8.3 *Pannelli di tamponamento*

SCOSTAMENTO AMMESSO DALLE LINEE DI VERTICALITÀ TEORICA	minore di 0,5 cm
SCOSTAMENTO DELLE MISURE DI LARGHEZZA TEORICHE	compensato campata per campata

## **CAPITOLO 6 - OPERE FOGNARIE, ILLUMINAZIONE E STRADALI**



## **Art. 30. Scavi delle trincee, coordinamento altimetrico e rispetto delle livellette per la posa in opera delle tubazioni**

### *30.1 Generalità*

Gli scavi per la posa in opera delle tubazioni devono essere costituiti da tratte rettilinee (livellette) raccordate da curve. Qualora fossero necessarie deviazioni, si utilizzeranno i pezzi speciali di corrente produzione o combinazioni delle specifiche tubazioni. L'andamento serpeggiante, sia nel senso altimetrico sia in quello planimetrico, dovrà essere quanto più possibile evitato.

La larghezza degli scavi dovrà essere tale da garantire la migliore esecuzione delle operazioni di posa in opera in rapporto alla profondità, alla natura dei terreni, ai diametri delle tubazioni e ai tipi di giunti da eseguire.

In corrispondenza delle giunzioni dei tubi e dei pezzi speciali devono praticarsi, entro lo scavo, bocchette o nicchie, allo scopo di facilitare l'operazione di montaggio.

L'appaltatore ha l'obbligo di effettuare, prima dell'inizio dei lavori, il controllo e il coordinamento delle quote altimetriche delle fognature esistenti alle quali la canalizzazione da costruire dovrà eventualmente collegarsi.

Qualora, per qualunque motivo, si rendessero necessarie modifiche alle quote altimetriche di posa delle condotte o ai salti di fondo, prima dell'esecuzione dei relativi lavori, sarà necessaria l'autorizzazione della direzione dei lavori.

In caso di inosservanza a quanto prescritto e per le eventuali variazioni non autorizzate della pendenza di fondo e delle quote altimetriche, l'appaltatore dovrà, a propria cura e spese, apportare tutte quelle modifiche alle opere eseguite che, a giudizio della direzione dei lavori, si rendessero necessarie per garantire la funzionalità delle opere in appalto.

Non sono ammesse contropendenze o livellette in piano. Eventuali errori d'esecuzione della livelletta che, a giudizio insindacabile della direzione dei lavori o del collaudatore, siano giudicati accettabili in quanto non pregiudicano la funzionalità delle opere, non daranno luogo all'applicazione di oneri a carico dell'appaltatore.

Qualora, invece, detti errori di livelletta, a giudizio insindacabile della direzione dei lavori o del collaudatore, dovessero pregiudicare la funzionalità delle opere, si applicheranno le penali previste dal presente capitolato.

Le radici degli alberi in corrispondenza della trincea nella zona interessata all'attraversamento della condotta devono essere accuratamente eliminate.

### *30.2 Interferenze con edifici*

Quando gli scavi si sviluppano lungo strade affiancate da edifici esistenti, si dovrà operare in modo da non ridurre la capacità portante dell'impronta delle fondazioni. Gli scavi devono essere preceduti da un attento esame delle loro fondazioni, integrato da sondaggi tesi ad accertarne natura, consistenza e profondità, quando si possa presumere che lo scavo della trincea risulti pericoloso per la stabilità dei fabbricati. Verificandosi tale situazione, l'appaltatore dovrà ulteriormente procedere, a sue cure e spese, a eseguire i calcoli di verifica della stabilità nelle peggiori condizioni che si possano determinare durante i lavori e a progettare le eventuali opere di presidio, provvisorie o permanenti, che risulti opportuno realizzare.

Le prestazioni relative all'esecuzione dei sondaggi e alla realizzazione delle opere di presidio alle quali - restando ferma ed esclusiva la responsabilità dell'appaltatore - si sia dato corso, secondo modalità consentite dalla direzione dei lavori, faranno carico alla stazione appaltante e verranno remunerate secondo i prezzi d'elenco.

Qualora, lungo le strade sulle quali si devono realizzare le opere, qualche fabbricato presenti lesioni o, in rapporto al suo stato, induca a prevederne la formazione in seguito ai lavori, sarà obbligo dell'appaltatore redigerne lo stato di consistenza in contraddittorio con le proprietà interessate, corredandolo di un'adeguata documentazione fotografica e installando, all'occorrenza, idonee spie.

### *30.3 Attraversamenti di manufatti*

Nel caso si debbano attraversare dei manufatti, si deve assolutamente evitare di murare le tubazioni negli stessi, in quanto ciò potrebbe provocare la rottura dei tubi agli incastri in dipendenza degli inevitabili, anche lievi, assestamenti delle tubazioni e del manufatto. Bisogna, invece, provvedere alla creazione di un certo spazio fra muratura e tubo, fasciando quest'ultimo per tutto lo spessore del manufatto con cartone ondulato o cemento plastico.

Ad ogni modo, è sempre buona norma installare un giunto immediatamente a monte e uno immediatamente a valle del tratto di tubazione che attraversa la parete del manufatto; eventuali cedimenti saranno così assorbiti dall'elasticità dei giunti più vicini.

#### *30.4 Interferenze con servizi pubblici sotterranei*

Prima dell'inizio dei lavori di scavo, sulla scorta dei disegni di progetto e/o mediante sopralluoghi con gli incaricati degli uffici competenti, bisogna determinare con esattezza i punti dove la canalizzazione interferisce con servizi pubblici sotterranei (condutture per acqua e gas, cavi elettrici, telefonici e simili, nonché manufatti in genere).

Nel caso di intersezione, i servizi interessati devono essere messi a giorno e assicurati solo alla presenza di incaricati degli uffici competenti. In ogni caso, se dovesse essere scoperto un condotto non in precedenza segnalato, appartenente a un servizio pubblico sotterraneo, o dovesse verificarsi un danno allo stesso durante i lavori, l'appaltatore dovrà avvertire immediatamente l'ufficio competente.

I servizi intersecati devono essere messi a giorno mediante accurato scavo a mano, fino alla quota di posa della canalizzazione, assicurati mediante un solido sistema di puntellamento nella fossa e - se si tratta di acquedotti - protetti dal gelo nella stagione invernale, prima di avviare i lavori generali di escavazione con mezzi meccanici.

Le misure di protezione adottate devono assicurare stabilmente l'esercizio dei servizi intersecati. Qualora ciò non sia possibile, su disposizione della direzione dei lavori, sentiti gli uffici competenti, si provvederà a deviare dalla fossa i servizi stessi.

Saranno a carico della stazione appaltante esclusivamente le spese occorrenti per quegli spostamenti dei pubblici servizi che, a giudizio della direzione dei lavori, risultino strettamente indispensabili. Tutti gli oneri che l'impresa dovrà sostenere per le maggiori difficoltà derivanti ai lavori a causa dei servizi stessi, si intendono già remunerati dai prezzi stabiliti dall'elenco per l'esecuzione degli scavi.

#### *30.5 Realizzazione della fossa*

##### *30.5.1 Opere provvisoriale*

Le opere provvisoriale in presenza di scavi e/o sbancamenti devono essere realizzate secondo quanto previsto dal piano di sicurezza e di coordinamento (PSC) o del piano operativo di sicurezza (POS), secondo le disposizioni del **D.Lgs. n. 81/2008**.

##### *30.5.2 Tipologie di scavi*

In base agli elementi geometrici degli scavi normalmente utilizzati, si potranno presentare le seguenti tipologie:

- trincea stretta;
- trincea larga;
- terrapieno (posizione positiva);
- terrapieno (posizione negativa).

##### **TRINCEA STRETTA**

È la migliore sistemazione nella quale collocare, ad esempio, un tubo di PVC, in quanto viene alleggerito dal carico sovrastante, riuscendo a trasmettere parte di esso al terreno circostante in funzione della deformazione per schiacciamento alla quale il manufatto è sottoposto.

##### **TRINCEA LARGA**

Il carico sul tubo è sempre maggiore di quello relativo alla sistemazione in trincea stretta. Per questo motivo, in fase di progettazione, si consiglia di partire, per questioni di sicurezza, da questa ipotesi.

##### **TERRAPIENO (POSIZIONE POSITIVA)**

La sommità del tubo sporge sul livello naturale del terreno. L'assenza di fianchi (anche naturali) nello scavo e il relativo cedimento del terreno impediscono normalmente la possibilità di impiegare questo metodo nel caso di carichi pesanti.

#### TERRAPIENO (POSIZIONE NEGATIVA)

La tubazione è sistemata a un livello inferiore a quello naturale del terreno. A motivo di una frizione piuttosto modesta in atto fra il materiale di riempimento sistemato a terrapieno e i fianchi naturali dello scavo, il tubo può sopportare carichi leggermente superiori a quelli della posizione positiva, ma in ogni caso inferiori a quelli sopportabili nelle sistemazioni a trincea stretta e a trincea larga.

La larghezza del fondo della trincea dovrà essere non inferiore a  $(D + 0,40 \cdot D)$  m.

### **Art. 31. Letto di posa per le tubazioni**

#### *31.1 Appoggio su suoli naturali*

Il supporto può essere realizzato dallo stesso suolo naturale affiorante sul fondo della fossa, purché questo abbia densità almeno pari a quella del supporto in sabbia o ghiaia-sabbia di riporto.

Questa soluzione sarà adottata preferibilmente quando il suolo ha natura non legante, con granulometria massima inferiore a 20 mm. Con tubi rigidi, sarà ammesso l'appoggio diretto anche su suoli costituiti da ghiaia grossa, purché la dimensione non superi la metà dello spessore della parete del condotto.

La superficie di posa sul fondo della fossa sarà accuratamente presagomata secondo la forma esterna dei condotti, in modo tale che questi appoggino esattamente per l'intera superficie corrispondente all'angolo di supporto, evitando appoggi in punti singolari o lungo linee.

Potrà essere, altresì, prescritto il ricalzo della conduttura sopra la sella d'appoggio sagomata, con materiale non legante costipato a strati, in modo tale da fargli acquisire una compattezza almeno pari a quella del suolo naturale sottostante. In questo modo di regola dovrà essere aumentato l'angolo di supporto.

In alternativa, la conduttura potrà essere posata sul fondo della fossa piana, ossia non presagomata e ricalzata con materiale non legante costipato come nel caso precedente.

Come materiale per il ricalzo si possono usare sabbia e ghiaietto naturale fortemente sabbioso (percentuale di sabbia > 15%) con granulometria massima pari a 20 mm ovvero sabbia di frantumazione e pietrischetto con granulometria massima pari a 11 mm.

Nel caso di tubi con piede, l'angolo del supporto è prefissato dalla forma del piede. Di norma, peraltro, questi tubi saranno posati su uno strato di calcestruzzo magro, senza particolari prescrizioni sulla classe di resistenza e sullo spessore, previa interposizione di malta cementizia liquida.

#### *31.2 Appoggio su materiale di riporto*

Nel caso in cui sul fondo della fossa affiorino suoli inadatti per l'appoggio diretto (fortemente leganti o a granulometria troppo grossa), la suola deve essere approfondita per introdurre uno strato di supporto artificiale, costituito da terra adatta o calcestruzzo.

Come materiali di riporto sono adatti sabbia naturale, ghiaia fortemente sabbiosa (parte sabbiosa > 15%) con dimensione massima 20 mm, sabbia di frantumazione e pietrischetto con dimensione massima pari a 1/5 dello spessore minimo dello strato di supporto in corrispondenza della generatrice inferiore del condotto.

Con i suoli di compattezza media è sufficiente uno spessore minimo del supporto pari a  $100 \text{ mm} + 1/10 D$ . Con suoli molto compatti (per esempio rocciosi), per contrastare concentrazioni di carico sul fondo del condotto, quando questo ha diametro superiore a 500 mm, lo spessore minimo del supporto deve essere pari a  $100 \text{ mm} + 1/5 D$  ovvero si deve prevedere un supporto in calcestruzzo.

#### *31.3 Appoggio su calcestruzzo*

Lo strato di supporto dei tubi rigidi dovrà essere realizzato in calcestruzzo quando il fondo della fossa ha forte pendenza o è possibile il dilavamento della sabbia per effetto drenante o il sottofondo è roccioso.

Lo spessore del supporto in calcestruzzo lungo la generatrice inferiore dei tubi senza piede sarà pari a  $50 \text{ mm} + 1/10 D$  in mm, con un minimo di 100 mm. Inizialmente, si realizzerà una soletta piana in calcestruzzo, sulla quale verranno sistemati i tubi, completando poi il supporto fino al previsto angolo di appoggio. Oppure il supporto in calcestruzzo verrà realizzato integralmente, con una sagoma corrispondente alla superficie esterna del tubo e questo verrà successivamente posato su malta fresca. Per i tubi con piede ci si limiterà a realizzare una soletta piana in calcestruzzo con uno spessore minimo uguale a quello del caso precedente.

Per i condotti flessibili, qualora per ragioni costruttive sia necessaria una soletta in calcestruzzo, tra condotto e soletta si deve prevedere uno strato intermedio in sabbia e ghiaietto costipabile, con uno spessore minimo pari a  $100 \text{ mm} + 1/10 D$  in mm.

In ogni caso, fino all'indurimento del calcestruzzo, la fossa deve essere tenuta libera da acque di falda.

#### 31.4 Camicia in calcestruzzo

In particolari condizioni statiche, la direzione dei lavori potrà prescrivere un'incamiciatura del condotto in calcestruzzo semplice o armato, parziale o totale, suddivisa mediante giunti trasversali.

Nel caso di incamiciatura in calcestruzzo di tubi flessibili, occorre fare attenzione che la camicia costituisca l'unica struttura portante, senza la collaborazione del tubo. Pertanto, lo spessore minimo deve essere aumentato in funzione delle esigenze statiche.

Nelle zone rocciose, quando non fosse possibile rendere liscio il fondo dello scavo o laddove la natura dei terreni lo rendesse opportuno e, in ogni caso, su disposizione della direzione dei lavori, le tubazioni saranno poste in opera con l'interposizione di apposito letto di sabbia (o di materiale arido a granulometria minuta) dell'altezza minima di  $D/10 + 10 \text{ cm}$  (essendo  $D$  il diametro del tubo in cm) esteso a tutta la larghezza del cavo.

Qualora fosse prescritta la posa su massetto delle tubazioni, lo stesso sarà realizzato con conglomerato cementizio magro, in sezioni non inferiori a quelle riportate nella tabella 31.1.

**Tabella 31.1. Tubazioni interrato. Dimensioni minime del massetto di posa**

Parametri	Diametro esterno del tubo (cm)												
	15	20	25	30	35	40	45	50	60	70	80	90	100
Altezza platea (h) Altezza rinfiacco (H)	8 10	8 14	8 18	10	10	10	12	12	12	14	14	14	16
Larghezza massetto (L)	40	45	50	25	27	30	36	40	46	55	63	68	78
				55	65	70	75	80	95	105	115	130	140

La norma UNI 7517 indica le diverse modalità di posa e i coefficienti di posa  $K$  da adottare in funzione dell'angolo d'appoggio, del grado di costipamento del rinfiacco e del tipo di trincea.

### Art. 32. Modalità esecutive per la posa in opera di tubazioni

#### 32.1 Controllo e pulizia dei tubi

Prima di procedere alla loro posa in opera, i tubi devono essere controllati uno ad uno per scoprire eventuali difetti o danni. Le code, i bicchieri e le guarnizioni devono essere integre.

Prima di essere posto in opera, ciascun tubo, giunto e/o pezzo speciale dovrà essere accuratamente controllato per scoprire eventuali rotture dovute a precedenti ed errate manipolazioni (trasporto, scarico, sfilamento) e pulito dalle tracce di ruggine o di qualunque altro materiale estraneo.

Quelli che dovessero risultare danneggiati in modo tale da compromettere la qualità o la funzionalità dell'opera devono essere scartati e sostituiti. Nel caso in cui il danneggiamento abbia interessato soltanto l'eventuale rivestimento, si dovrà provvedere al suo ripristino.

Deve essere lubrificata l'estremità maschio per tutta la circonferenza, soprattutto nella zona dell'estremità arrotondata. Il lubrificante dovrà essere compatibile con la qualità della gomma.

#### 32.2 Nicchie in corrispondenza dei giunti

Il sottofondo deve essere sagomato e avere nicchie per l'alloggiamento delle giunzioni dei bicchieri, in corrispondenza dei giunti, onde evitare che la tubazione resti poggiata sui giunti stessi.

Le nicchie devono essere costruite dopo avere ultimato lo scavo a fondo livellato e devono avere la profondità minima indispensabile per consentire l'operazione di montaggio e incasso del giunto.

#### 32.3 Continuità del piano di posa

Il piano di posa dovrà garantire un'assoluta continuità d'appoggio e, nei tratti in cui si temano assestamenti, si devono adottare particolari provvedimenti, quali impiego di giunti adeguati, trattamenti speciali del fondo della trincea o, se occorresse, appoggi discontinui stabili, quali selle o mensole. In quest'ultimo caso, la continuità di

contatto tra tubo e selle sarà assicurata dall'interposizione di materiale idoneo.

#### *32.4 Protezione catodica delle tubazioni metalliche*

Nel caso specifico di tubazioni metalliche, devono essere inserite, ai fini della protezione catodica e in corrispondenza dei punti d'appoggio, membrane isolanti.

#### *32.5 Tubi danneggiati durante la posa in opera*

I tubi che nell'operazione di posa avessero subito danneggiamenti devono essere riparati in modo da ripristinarne la completa integrità ovvero saranno definitivamente scartati e sostituiti.

Nell'operazione di posa dovrà evitarsi che nell'interno delle condotte penetrino detriti o corpi estranei di qualunque natura e che venga comunque danneggiata la loro superficie interna.

Qualora, durante le operazioni di accostamento dei tubi, penetrasse terra o altri materiali estranei tra le superfici frontali o nei giunti, si dovrà provvedere a sfilare l'ultimo tubo per effettuare le necessarie pulizie e a posarlo nuovamente dopo aver ripristinato la suola.

#### *32.6 Piano di posa*

Per la corretta esecuzione delle livellette di posa, la direzione dei lavori si riserva di prescrivere l'uso di un'apparecchiatura a raggio laser, corredata di indicatori di pendenza, di dispositivo elettronico di autolivellamento, di spostamento della direzione destra/sinistra, di inclinazione laterale, di spia batteria, munita di livello a bolle d'aria e protetta contro l'inversione della polarità.

Ove si rendesse necessario costituire il letto di posa o impiegare per il primo rinterro materiali diversi da quelli provenienti dallo scavo, dovrà accertarsi la possibile insorgenza di fenomeni corrosivi adottando appropriate contromisure.

La posa della condotta, sul fondo piano della fossa, è possibile solo mediante introduzione a strati e accurato costipamento del materiale di rinalzo.

La condotta si poserà su un letto di sabbia di spessore  $(0,10 + D/10)$  m e comunque maggiore di 15 cm e di larghezza pari allo scavo.

Il supporto deve essere eseguito con l'angolo minimo corrispondente al calcolo statico.

Per i tubi rigidi senza piede, l'angolo di appoggio deve essere di regola  $90^\circ$ ; esso può essere realizzato mediante accurato rinalzo e compattazione a mano o con attrezzi leggeri. Angoli di appoggio superiori ( $120^\circ$ ) possono essere realizzati con tubi rigidi, solo se gli interstizi del supporto vengono costipati a strati in modo intensivo e si assicura che la densità del materiale nell'ambito del supporto sia maggiore della densità sotto il tubo. Angoli di appoggio inferiori a  $90^\circ$  possono essere realizzati previo controllo statico. Con tubi rigidi aventi diametro = 200 mm, l'angolo di appoggio non può comunque essere inferiore a  $60^\circ$ .

Per i tubi flessibili, di regola il calcolo statico è basato su un angolo di appoggio di  $180^\circ$ , realizzato mediante compattazione intensiva del materiale di supporto fino all'altezza delle imposte.

Per i condotti con rivestimento protettivo esterno, il materiale del supporto e le modalità esecutive saranno tali da non danneggiare il rivestimento.

Se il supporto si trova immerso permanentemente o temporaneamente nella falda acquifera sotterranea, si dovrà prevenirne il dilavamento nei terreni circostanti o nel sistema di drenaggio. È costituito da materiale riportato (normalmente sabbia), in modo da costituire un supporto continuo alla tubazione. Si sconsigliano, in quanto possibile, fondi costituiti da gettate di cemento o simili.

Il letto di posa non dovrà essere costituito prima della completa stabilizzazione del fondo della trincea. In pratica, il materiale più adatto sarà costituito da ghiaia o da pietrisco con diametro massimo di 20 mm. Il materiale impiegato dovrà essere accuratamente compatto fino ai prescritti valori dell'indice di Proctor (CNR B.U. n. 69-AASHO mod.).

#### *32.7 Modalità di posa in opera*

La posa in opera dei tubi sarà effettuata sul fondo della trincea spianato e livellato, eliminando ogni asperità che possa danneggiare tubi e rivestimenti.

I tubi si poseranno procedendo da valle verso monte e con i bicchieri disposti in senso contrario alla direzione del flusso.

In nessun caso si dovrà regolarizzare la posizione dei tubi nella trincea utilizzando pietre o mattoni e altri appoggi discontinui.

Nessun tratto di tubazione dovrà essere disposto in orizzontale.

Per le operazioni di posa in opera, si devono osservare le raccomandazioni e le istruzioni del fornitore dei tubi.

I tubi verranno calati nello scavo solamente dopo aver controllato che il letto di posa in sabbia dello spessore di almeno 10 cm sia perfettamente piano e che siano state eseguite le nicchie per l'alloggiamento dei giunti.

### **Art. 33. Rinterro delle tubazioni**

#### *33.1 Generalità*

Non si procederà in alcun caso al rinterro se prima non sia stata controllata la corretta posizione della canalizzazione mediante esami condotti con funi, traguardi, tabelle di mira, apparecchi di livellazione o mediante altri mezzi idonei.

#### *33.2 Esecuzione del rinterro*

Il materiale già usato per la costituzione del letto di posa verrà sistemato attorno al tubo e costipato a mano per formare strati successivi di 20-30 cm fino alla mezzeria del tubo, avendo la massima cura nel verificare che non rimangano zone vuote sotto il tubo e che il rinfiacco tra tubo e parete dello scavo sia continuo e compatto. Durante tali operazioni verranno recuperate le eventuali impalcature poste per il contenimento delle pareti dello scavo. La compattazione dovrà eseguirsi preferibilmente con vibratori a piastra regolabili di potenza media o con altri mezzi meccanici.

Le nicchie precedentemente scavate per l'alloggio dei bicchieri devono, se necessario, essere accuratamente riempite con lo stesso materiale costituente il letto di posa, in modo da eliminare eventualmente spazi vuoti sotto i bicchieri stessi, quindi si procederà a riempire la trincea con il materiale di risulta.

Il rinfiacco dovrà essere eseguito apportando, in un primo tempo, il materiale su entrambi i lati della tubazione fino al piano diametrale della stessa e, quindi, spingendo il materiale sotto il tubo con l'aiuto di una pala e costipandolo a mano o con idonei compattatori leggeri meccanici (avendo cura di non danneggiare il tubo). L'ulteriore riempimento sarà effettuato con il materiale proveniente dallo scavo, depurato degli elementi con diametro superiore a 10 cm e dai frammenti vegetali e animali. Il rinfiacco delle tubazioni e il primo riempimento dello scavo, fino a 20 cm al di sopra dell'estremità superiore del tubo, devono essere effettuati con sabbia avente un peso in volume secco minimo di 1,9 t/m<sup>3</sup>. Il massimo contenuto di limo è limitato al 10%. Il massimo contenuto di argilla, invece, è limitato al 5%.

La compattazione dovrà effettuarsi esclusivamente sulle fasce laterali, al di fuori della zona occupata dal tubo, fino a ottenere che la densità relativa del materiale di rinterro raggiunga il 90% del valore ottimo determinante con la prova di Proctor modificata.

Gli inerti con diametro superiore a 2 cm, presenti in quantità superiore al 30%, devono essere eliminati, almeno per l'aliquota eccedente tale limite. Le terre difficilmente comprimibili (torbose, argillose, ghiacciate) sono da scartare. Il riempimento va eseguito per strati successivi di spessore pari a 30 cm, che devono essere compattati ed eventualmente bagnati per lo spessore di 1 m (misurato dalla generatrice superiore del tubo). L'indice di Proctor risultante deve essere superiore a quello previsto dal progettista.

Infine, verrà lasciato uno spazio libero per l'ultimo strato di terreno vegetale.

Il rinterro deve avvenire secondo le prescrizioni della norma **UNI EN 1295-1**, che distingue:

- zona di rinterro, che deve essere eseguita secondo le caratteristiche della condotta (rigida, semirigida o flessibile), i carichi esterni e la tipologia dei terreni attraversati;
- zona di rinterro accurato, costituita:
  - da letto di posa e rinfiacco fino a 10 cm almeno al di sopra della generatrice superiore dell'accoppiamento per le condotte flessibili;
  - letto di posa e base d'appoggio fino al diametro orizzontale per le condotte rigide.
- terreno.

In generale, le condizioni di posa devono tenere conto dei seguenti fattori:

- mantenimento della condotta al riparo dal gelo;

- attraversamento ad alta sicurezza (passaggi di ferrovie, autostrade, ecc.);
- regolamenti locali relativi alla viabilità.

L'esecuzione della base d'appoggio e del rinterro sarà effettuata con materiali compatibili con le condizioni di costipamento necessarie e previa accettazione della direzione dei lavori.

La ricopertura minima della condotta per qualsiasi materiale deve risultare di 80-100 cm in zone soggette a traffico leggero e di almeno 150 cm in zone soggette a traffico pesante. Per altezze del rinterro inferiori a quelle sopra stabilite, il riempimento dovrà essere eseguito con interposizione di un diaframma rigido di protezione e ripartizione dei carichi, collocato sullo strato superiore del materiale incoerente e calcolato tenendo conto delle caratteristiche dei terreni di posa, dello scavo e della resistenza meccanica del tubo impiegato.

Per i tubi in ghisa sferoidale potranno ammettersi altezze minime inferiori, previa adeguata verifica e parere favorevole della direzione dei lavori.

Se è previsto il riutilizzo del materiale di scavo, questo sarà privato di tutti quegli elementi suscettibili di danneggiare le condotte. Quando è previsto il costipamento della base d'appoggio, questo sarà realizzato con strumenti leggeri da tutte e due le parti della condotta, al fine di non provocare deviazioni del piano e del livello della condotta.

Per il ricoprimento, la scelta degli strumenti di costipamento (a vibrazione o costipanti), sarà realizzata in funzione della qualità del terreno, dei dispositivi di palancolaggio e dell'altezza di rinterro al di sopra dell'estradosso, previo parere favorevole della direzione dei lavori e del progettista.

Il materiale di rinterro dovrà appartenere ai gruppi A1, A2 e A3 della classificazione CNR UNI **10006** e rispettare le metodologie di calcolo delle norme ATV 127 e UNI **7517**.

Resta comunque facoltà della direzione dei lavori, eseguiti i necessari accertamenti, prescrivere, se è il caso, il ricorso ad altro materiale di riporto.

Il rinfilo e il ricoprimento devono essere realizzati con terra vagliata a maglia grossa o liberata (a mano) dagli elementi più grossolani che possono danneggiare la tubazione.

Nel caso di tubi installati in trincea, la profondità minima del rinterro sarà  $1,2 \cdot d_n$  (mm) e non saranno ammessi in alcun caso reinterri inferiori alla metà del diametro esterno del tubo, con minimo assoluto di 350 mm.

Nel caso fosse necessario un rinterro minore, si dovrà realizzare un rinfilo in calcestruzzo e, sopra la superficie esterna del tubo, un getto di cemento armato le cui caratteristiche saranno determinate dal progettista della condotta.

Durante le operazioni di rinterro e di costipamento bisogna evitare che carichi pesanti transitino sulla trincea.

### *33.3 Raccomandazioni per la compattazione*

Considerato che un'eccessiva compattazione o una compattazione con apparecchiature non appropriate possono far deformare il tubo o farlo sollevare dal letto di posa, devono essere rispettate le seguenti raccomandazioni per ottenere il massimo valore pratico della densità del materiale.

La compattazione può essere eseguita usando un compattatore a impulsi o altro sistema idoneo. Durante la compattazione del rinterro, sarà cura dell'appaltatore e del direttore dei lavori controllare la forma della sezione del tubo. I controlli della deflessione dei tubi si eseguiranno quando siano stati posati e ricoperti i primi tubi. Controlli periodici si effettueranno durante lo svolgimento dei lavori.

Quando è possibile, occorre eseguire sul posto la misura della densità del materiale compattato della zona primaria, per verificarne l'accordo con le assunzioni progettuali esecutive.

Per quanto riguarda i terreni a grana grossolana con il 5% di fini, la massima densità si otterrà con la compattazione, la saturazione e la vibrazione. Il rinterro sarà posato in strati compresi fra 0,15 e 0,30 m. Si dovrà evitare il galleggiamento della tubazione durante la saturazione del terreno. Non è consigliato l'uso del getto d'acqua, in quanto potrebbe comportare il dilavamento del terreno di supporto laterale del tubo. La posa del rinterro al di sopra del tubo dovrà evitarsi nel momento in cui viene saturata la zona di materiale attorno al tubo, in quanto questa condizione caricherebbe il tubo prima che abbia inizio la reazione di assestamento.

La compattazione dei terreni che presentano una quantità di fini compresa tra il 5 e il 12% si dovrà eseguire mediante costipamento o saturazione e vibrazione.

Infine, i terreni a grana grossolana che presentano una quantità di fini maggiore del 12% si compattano meglio per costipazione meccanica in strati compresi fra 0,10 e 0,15 m.

Il direttore dei lavori deve effettuare il controllo di deflessione dopo l'installazione e il ricoprimento dei primi

tratti di tubo. L'appaltatore potrà proseguire i lavori soltanto dopo tale controllo.

Il rinfiacco con terreni, quali quelli di natura organica, torbosi, melmosi, argillosi, ecc., è vietato, perché detti terreni non sono costipabili a causa del loro alto contenuto d'acqua. Esso potrà essere consentito dalla direzione dei lavori, in via eccezionale, solo se saranno prescritte speciali modalità di posa o maggiori spessori.

## **Sezione II Realizzazione di opere stradali**

### **Art. 34. Sovrastruttura stradale. Caratteristiche geometriche delle strade**

#### *34.1 Terminologia relativa alla sovrastruttura*

In riferimento alle istruzioni del **C.N.R. b.u. n. 169/1994**, si riportano le definizioni di cui ai paragrafi seguenti.

#### *34.2 Premessa*

Le parti del corpo stradale più direttamente interessate dai carichi mobili si possono distinguere essenzialmente in:

- sovrastruttura e pavimentazione;
- sottofondo.

#### *34.2.1 Sovrastruttura*

##### *34.2.1.1 Definizione*

Con il termine *sovrastruttura* si indica la parte del corpo stradale costituita da un insieme di strati sovrapposti, di materiali e di spessori diversi, aventi la funzione di sopportare complessivamente le azioni dal traffico e di trasmetterle e distribuirle, opportunamente attenuate, al terreno d'appoggio (sottofondo) o ad altre idonee strutture.

Nella sovrastruttura normalmente sono presenti e si distinguono i seguenti strati:

- strato superficiale;
- strato di base;
- strato di fondazione.

La sovrastruttura può anche comprendere strati accessori aventi particolari funzioni, quali:

- strato drenante;
- strato anticapillare;
- strato antigelo;
- eventuali strati di geotessile.

Normalmente si considerano tre tipi di sovrastruttura:

- flessibile;
- rigida;
- semirigida.

#### *34.2.1.2 Strati della sovrastruttura*

##### *34.2.1.2.1 Strato superficiale*

Lo strato superficiale è lo strato immediatamente sottostante al piano viabile. Nelle sovrastrutture flessibili esso viene suddiviso in due strati:

- strato di usura;
- strato di collegamento (binder).

##### *34.2.1.2.2 Strato di base*

Lo strato di base è lo strato intermedio tra lo strato superficiale e lo strato di fondazione.



#### 34.2.1.2.3 *Strato di fondazione*

Lo strato di fondazione è lo strato della parte inferiore della sovrastruttura a contatto con il terreno di appoggio (sottofondo).

#### 34.2.1.2.4 *Strati accessori*

Gli strati accessori si distinguono in tre tipi:

- strato anticapillare: strato di materiale di moderato spessore interposto fra lo strato di fondazione e il terreno di sottofondo, destinato a interrompere, negli strati della sovrastruttura, l'eventuale risalita capillare di acqua proveniente da falda acquifera;
- strato antigelo: strato di opportuno materiale, steso al di sotto dello strato di fondazione in adeguato spessore, avente la funzione di impedire che la profondità di penetrazione del gelo raggiunga un sottofondo gelivo;
- strato drenante: strato di materiale poroso impermeabile, posto a conveniente altezza nella sovrastruttura per provvedere alla raccolta e allo smaltimento di acque di falda o di infiltrazione verso le cunette laterali o altro dispositivo drenante.

### 34.2.2 *Tipi di sovrastrutture*

#### 34.2.2.1 *Sovrastruttura flessibile*

Con dizione tradizionale, si definisce *flessibile* una sovrastruttura formata da strati superficiali ed eventualmente di base, costituiti da miscele di aggregati lapidei con leganti idrocarburici e da strati di fondazione non legati.

Nelle sovrastrutture più moderne, lo strato superficiale è spesso costituito da due strati ovvero uno strato di usura e uno strato di collegamento.

Lo strato di usura è lo strato disposto a immediato contatto con le ruote dei veicoli, destinato ad assicurare adeguate caratteristiche di regolarità e condizioni di buona aderenza dei veicoli alla superficie di rotolamento, a resistere prevalentemente alle azioni tangenziali di abrasione, nonché a proteggere gli strati inferiori dalle infiltrazioni delle acque superficiali.

Di recente è stato introdotto l'impiego di strati di usura porosi, drenanti e fonoassorbenti. In tal caso l'impermeabilizzazione è realizzata sotto lo strato.

Lo strato di collegamento è lo strato, spesso chiamato *binder*, sottostante al precedente, destinato a integrarne le funzioni portanti e ad assicurarne la collaborazione con gli strati inferiori. Normalmente è costituito da materiale meno pregiato e quindi più economico del sovrastante.

Rientrano nella categoria delle sovrastrutture flessibili, inoltre, sovrastrutture di strade secondarie con strati superficiali costituiti da materiali lapidei non legati (macadam), con sovrapposto un eventuale trattamento superficiale.

#### 34.2.2.2 *Sovrastruttura rigida*

Con dizione tradizionale, si definisce *rigida* una sovrastruttura formata da uno strato superficiale costituito da una lastra in calcestruzzo di cemento armato o non armato e da uno o più strati di fondazione. La lastra in calcestruzzo assomma in sé anche la funzione dello strato di base.

Lo strato di fondazione può essere costituito da miscele di aggregati non legati ovvero legati con leganti idraulici o idrocarburici e suddiviso in più strati di materiali differenziati.

Poiché le funzioni portanti sono svolte dalla lastra in calcestruzzo, la funzione precipua dello strato di fondazione è quella di assicurare alla lastra un piano di appoggio di uniforme portanza e deformabilità, nonché quella di evitare che l'eventuale parte fine del terreno di sottofondo risalga in superficie attraverso i giunti o le lesioni della lastra, creando vuoti e rendendo disuniformi le condizioni di appoggio della lastra. Esso, infine, può essere chiamato a svolgere anche una funzione drenante.

#### 34.2.2.3 *Sovrastruttura semirigida*

Con dizione tradizionale, si definisce *semirigida* una sovrastruttura formata da strati superficiali costituiti da miscele legate con leganti idrocarburici, strati di base costituiti da miscele trattate con leganti idraulici ed eventualmente strati di fondazione trattati anch'essi con leganti idraulici o non legati.

Nelle sovrastrutture di questo tipo, nei casi più frequenti in Italia, gli strati di base comprendono uno strato sottostante trattato con leganti idraulici e uno sovrastante trattato con leganti bituminosi, onde evitare il riprodursi in superficie della fessurazione di ritiro e igrotermica dello strato di base cementato sottostante.

#### 34.2.2.4 *Sovrastruttura rigida polifunzionale*

Con questo termine, recentemente entrato in uso per alcune sovrastrutture rigide autostradali, viene indicata una sovrastruttura costituita da una lastra portante in calcestruzzo di cemento ad armatura continua, con sovrastante strato di usura in conglomerato bituminoso poroso drenante, antisdrucchiolevole e fono-assorbente, uno strato di impermeabilizzazione posto al di sopra della lastra, un primo strato di fondazione a contatto con il sottofondo in misto granulare non legato e un secondo strato di fondazione sovrapposto al precedente, in misto cementato.

### 34.2.3 *Sottofondo*

#### 34.2.3.1 *Definizione*

Si definisce *sottofondo* il terreno costituente il fondo di uno scavo o la parte superiore di un rilevato, avente caratteristiche atte a costituire appoggio alla sovrastruttura. Tale deve considerarsi il terreno fino a una profondità alla quale le azioni verticali dei carichi mobili siano apprezzabili e influenti sulla stabilità dell'insieme (di solito dell'ordine di 30-80 cm).

#### 34.2.3.2 *Sottofondo migliorato o stabilizzato*

Sottofondo che, per insufficiente portanza e/o per notevole sensibilità all'azione dell'acqua e del gelo, viene migliorato o stabilizzato con appositi interventi, ovvero sostituito per una certa profondità. Il sottofondo viene detto *migliorato* quando viene integrato con materiale arido (correzione granulometrica) o quando viene trattato con modesti quantitativi di legante, tali da modificare, anche temporaneamente, le sole proprietà fisiche della terra (quali il contenuto naturale di acqua, la plasticità, la costipabilità, il CBR).

In alcuni casi, il miglioramento può essere ottenuto mediante opere di drenaggio, ovvero con l'ausilio di geosintetici.

Il sottofondo viene detto *stabilizzato* quando il legante è in quantità tale da conferire alla terra una resistenza durevole, apprezzabile mediante prove di trazione e flessione proprie dei materiali solidi. Il legante impiegato è normalmente di tipo idraulico o idrocarburico.

### 34.2.4 *Trattamenti*

#### 34.2.4.1 *Trattamento superficiale*

Il trattamento superficiale nella viabilità secondaria sostituisce, talvolta, nelle sovrastrutture flessibili, lo strato superficiale.

Il trattamento è ottenuto spargendo in opera, in una o più riprese, prima il legante idrocarburico e quindi l'aggregato lapideo di particolare pezzatura.

Tale trattamento può essere usato anche nella viabilità principale al di sopra dello strato di usura nelle sovrastrutture flessibili o della lastra in calcestruzzo nelle sovrastrutture rigide, per assicurare l'impermeabilità (trattamento superficiale di sigillo) o per migliorare l'aderenza, nel qual caso viene denominato anche *trattamento superficiale di irruvidimento*.

#### 34.2.4.2 *Trattamento di ancoraggio*

Il trattamento di ancoraggio è una pellicola di legante idrocarburico (detta anche *mano d'attacco*) spruzzata sulla superficie di uno strato della sovrastruttura per promuovere l'adesione di uno strato sovrastante.

#### 34.2.4.3 *Trattamento di impregnazione*

Il trattamento di impregnazione consiste nello spandere un'idonea quantità di legante idrocarburico allo stato liquido su uno strato di fondazione o su un terreno di sottofondo a granulometria essenzialmente chiusa. Il legante penetra entro lo strato per capillarità, per una profondità limitata dell'ordine del centimetro.

#### 34.2.4.4 *Trattamento di penetrazione*

Il trattamento di penetrazione consiste nello spandere un'idonea quantità di legante (idrocarburico o idraulico)

allo stato liquido su uno strato costituito da una miscela di inerti a elevata percentuale di vuoti.

Il legante deve poter penetrare entro lo strato per gravità, per una profondità dell'ordine di alcuni centimetri.

#### *34.2.5 Tipi particolari di pavimentazioni o di strati*

##### *34.2.5.1 Pavimentazione a elementi discontinui*

Le pavimentazioni a elementi discontinui sono, per lo più, costituite da elementi di pietra di forma e dimensioni diverse. Attualmente il loro impiego è prevalentemente limitato alla manutenzione di antiche pavimentazioni di aree urbane monumentali e a transito pedonale.

I tipi più comuni sono i ciottolati (costituiti da ciottoli di forma tondeggianti), i lastricati (costituiti da elementi di forma parallelepipedica) e i selciati (costituiti da elementi più piccoli di forma approssimativamente cubica o tronco-piramidale).

##### *34.2.5.2 Pavimentazione di blocchetti prefabbricati di calcestruzzo, detta anche di masselli di calcestruzzo autobloccanti*

La pavimentazione di blocchetti prefabbricati di calcestruzzo è costituita da elementi prefabbricati di calcestruzzo cementizio, di forma e colori diversi, allettati in uno strato di sabbia e spesso muniti di risalti e scanalature alla periferia di ciascun elemento, onde migliorare il mutuo collegamento degli elementi fra di loro.

Tale tipo di pavimentazione, prevalentemente destinata a essere usata in zone pedonali e in zone sottoposte a traffico leggero, può essere usata anche in zone soggette a carichi molti rilevanti, sottoposte a traffico lento, quali piazzali di sosta, di stoccaggio merci, ecc. In questo caso, devono essere previsti, al di sotto dello strato di allettamento in sabbia, uno o più strati portanti di adeguato spessore.

##### *34.2.5.3 Massicciata*

La massicciata è uno strato di fondazione costituito da massi irregolari di pietra (scapoli) disposti accostati sul sottofondo e rinzeppati a mano con scaglie di pietrame e quindi rullato con rullo compressore pesante.

Si tratta di un tipo di struttura molto comune nel passato, ma ormai completamente abbandonata.

Attualmente il termine viene talvolta ancora adoperato per indicare genericamente uno strato di fondazione o di base. Onde evitare equivoci, è opportuno che tale denominazione venga abbandonata.

#### *34.3 Elementi costitutivi dello spazio stradale*

Il **D.M. 5 novembre 2001**, tenuto conto dell'art. 3 del codice della strada, riporta le denominazioni degli spazi stradali e i loro seguenti significati (figura 34.1):

- banchina;
- carreggiata;
- corsia;
- dispositivo di ritenuta;
- fascia di pertinenza;
- fascia di sosta laterale;
- marciapiede;
- margine interno;
- margine laterale;
- margine esterno;
- parcheggio;
- piattaforma;
- sede stradale.

#### **BANCHINA**

Parte della strada, libera da qualsiasi ostacolo (segnaletica verticale, delineatori di margine, dispositivi di ritenuta), compresa tra il margine della carreggiata e il più vicino tra i seguenti elementi longitudinali:

- marciapiede;

- spartitraffico;
- arginello;
- ciglio interno della cunetta;
- ciglio superiore della scarpata nei rilevati.

Si distingue nelle cosiddette *banchina in destra* e *banchina in sinistra*.

La banchina in destra ha funzione di franco laterale destro. È di norma pavimentata ed è sostituita, in talune tipologie di sezione, dalla corsia di emergenza.

La banchina in sinistra, invece, è la parte pavimentata del margine interno.

#### CARREGGIATA

Parte della strada destinata allo scorrimento dei veicoli. È composta da una o più corsie di marcia, è pavimentata ed è delimitata da strisce di margine (segnaletica orizzontale).

#### CORSIA

Parte longitudinale della strada, normalmente delimitata da segnaletica orizzontale, di larghezza idonea a permettere il transito di una sola fila di veicoli.

Si distingue in:

- corsia di marcia: corsia facente parte della carreggiata, destinata alla normale percorrenza o al sorpasso;
- corsia riservata: corsia di marcia destinata alla circolazione esclusiva di determinate categorie di veicoli;
- corsia specializzata: corsia destinata ai veicoli che si accingono a effettuare determinate manovre, quali svolta, attraversamento, sorpasso, decelerazione, accelerazione, manovra per la sosta o che presentino basse velocità (corsia di arrampicamento) o altro;
- corsia di emergenza: corsia, adiacente alla carreggiata, destinata alle soste di emergenza, al transito dei veicoli di soccorso ed, eccezionalmente, al movimento dei pedoni.

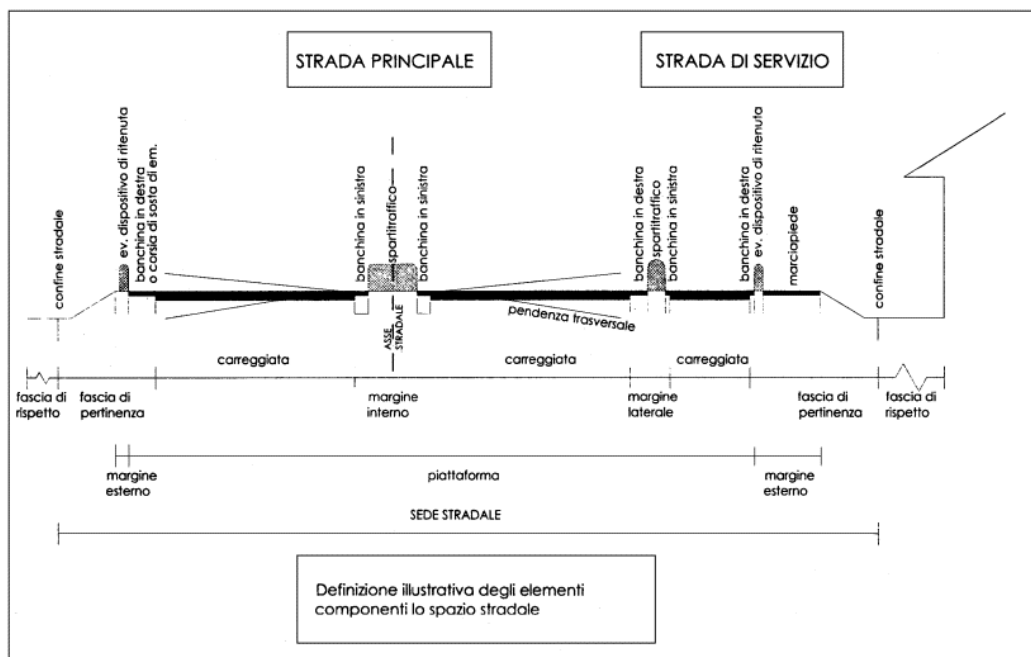

**Figura 34.1**  
**Elementi costitutivi dello spazio stradale (D.M. 5 novembre 2001)**

#### DISPOSITIVO DI RITENUTA

Elemento tendente a evitare la fuoriuscita dei veicoli dalla piattaforma o, comunque, a ridurne le conseguenze dannose. È contenuto all'interno dello spartitraffico o del margine esterno alla piattaforma.

#### FASCIA DI PERTINENZA

Striscia di terreno compresa tra la carreggiata più esterna e il confine stradale. È parte della proprietà stradale e può essere utilizzata solo per la realizzazione di altre parti della strada.

#### FASCIA DI SOSTA LATERALE

Parte della strada adiacente alla carreggiata, separata da questa mediante striscia di margine discontinua e comprendente la fila degli stalli di sosta e la relativa corsia di manovra.

#### MARCIAPIEDE

Parte della strada, esterna alla carreggiata, rialzata o altrimenti delimitata e protetta, destinata ai pedoni.

#### MARGINE INTERNO

Parte della piattaforma che separa carreggiate percorse in senso opposto.

#### MARGINE LATERALE

Parte della piattaforma che separa carreggiate percorse nello stesso senso.

#### MARGINE ESTERNO

Parte della sede stradale, esterna alla piattaforma, nella quale trovano sede cigli, cunette, arginelli, marciapiedi e gli elementi di sicurezza o di arredo (dispositivi di ritenuta, parapetti, sostegni, ecc.).

#### PARCHEGGIO

Area o infrastruttura posta fuori della carreggiata, destinata alla sosta regolamentata (o non) dei veicoli.

#### PIATTAFORMA

Parte della sede stradale che comprende i seguenti elementi:

- una o più carreggiate complanari, di cui la corsia costituisce il modulo fondamentale;
- le banchine in destra e in sinistra;
- i margini (eventuali) interno e laterale (comprensivi delle banchine);
- le corsie riservate, le corsie specializzate, le fasce di sosta laterale e le piazzole di sosta o di fermata dei mezzi pubblici (se esistenti).

Non rientra nella piattaforma il margine esterno.

#### SEDE STRADALE

Superficie compresa entro i confini stradali.

Gli spazi stradali associati alle diverse categorie di traffico sono individuati nella tabella 19.1, relativa alla piattaforma corrente.

### *34.4 Caratteristiche geometriche*

#### *34.4.1 Larghezza delle corsie*

La larghezza delle corsie è intesa come la distanza tra gli assi delle strisce che le delimitano. Le dimensioni indicate non riguardano le corsie impegnate dalle categorie di traffico numerate 7, 8, 9, 10 e 11 della tabella 3.2.c del **D.M. 5 novembre 2001**, per le quali si fissa una larghezza minima di 3,50 m.

Le corsie riservate ai mezzi pubblici o a uso promiscuo con i mezzi privati, sono da ubicare vicino ai marciapiedi. Sulle strade a più carreggiate esse vanno collocate sulle carreggiate laterali.

#### *34.4.2 Larghezza del margine interno e del margine laterale*

La larghezza del margine è intesa come distanza tra gli assi delle strisce che delimitano due carreggiate, appartenenti alla strada principale (margine interno) o a una strada principale e una di servizio (margine laterale).

#### 34.4.3 Larghezza del marciapiede

La larghezza del marciapiede va considerata al netto sia di strisce erbose o di alberature che di dispositivi di ritenuta. Tale larghezza non può essere inferiore a 1,50 m. Sul marciapiede possono, comunque, trovare collocazione alcuni servizi di modesto impegno, quali centralini semaforici, colonnine di chiamata di soccorso, idranti, pali e supporti per l'illuminazione e per la segnaletica verticale, nonché, eventualmente, per cartelloni pubblicitari (questi ultimi da ubicare, comunque, in senso longitudinale alla strada).

In presenza di occupazioni di suolo pubblico localizzate e impegnative (edicole di giornali, cabine telefoniche, cassonetti, ecc.), la larghezza minima del passaggio pedonale dovrà, comunque, essere non inferiore a 2 m.

#### 34.4.4 Regolazione della sosta

Tale voce indica se la sosta è consentita o meno sulla piattaforma o in appositi spazi separati connessi opportunamente con la strada principale, con disposizione degli stalli in senso longitudinale o trasversale rispetto la via.

Gli stalli devono essere delimitati con segnaletica orizzontale. La profondità della fascia stradale da loro occupata è di 2 m per la sosta in longitudinale, di 4,80 m per la sosta inclinata a 45° e di 5 m per quella perpendicolare al bordo della carreggiata. La larghezza del singolo stallo è di 2 m (eccezionalmente di 1,80 m) per la sosta longitudinale, con una lunghezza occupata di 5 m; è di 2,30 m per la sosta trasversale.

Le eventuali corsie di manovra a servizio delle fasce di sosta devono avere una larghezza, misurata tra gli assi delle strisce che le delimitano, rispettivamente pari a 3,50 m per la sosta longitudinale e a 6 m per la sosta perpendicolare al bordo della carreggiata, con valori intermedi per la sosta inclinata.

Le dimensioni indicate sono da intendersi come spazi minimi, liberi da qualsiasi ostacolo, occorrenti per la sicurezza delle manovre.

### Art. 35. Misti cementati per strati fondazione e di base

#### 35.1 Generalità

Il misto cementato per lo strato di fondazione e per lo strato di base dovrà essere costituito da una miscela di aggregati lapidei di primo impiego (misto granulare), trattata con un legante idraulico (cemento) e acqua in impianto centralizzato.

Tali strati dovranno avere spessore non inferiore a 10 cm e non superiore a 20 cm.

#### 35.2 Materiali costituenti e loro qualificazione

##### 35.2.1 Aggregati

Gli aggregati sono gli elementi lapidei miscelando i quali si ottiene il misto granulare che costituisce la base del misto cementato. Essi risultano composti dall'insieme degli aggregati grossi (trattenuti al crivello UNI n. 5) e dagli aggregati fini.

L'aggregato grosso dovrà essere costituito da elementi ottenuti dalla frantumazione di rocce lapidee, da elementi naturali tondeggianti, da elementi naturali tondeggianti frantumati e da elementi naturali a spigoli vivi. Tali elementi potranno essere di provenienza o natura petrografica diversa purché, per ogni tipologia, risultino soddisfatti i requisiti indicati nella tabella 35.1.

**Tabella 35.1. Aggregato grosso**

Parametro	Normativa	Unità di misura	Valore
Los Angeles	UNI EN 1097-2	%	≤ 30

Quantità di frantumato	-	%	≥ 30
Dimensione max	CNR 23/71	mm	40
Sensibilità al gelo	CNR 80/80	%	≤ 30
Passante al setaccio 0,075	CNR 75/80	%	≤ 1
Contenuto di rocce reagenti con alcali del cemento	-	%	≤ 1

L'aggregato fine dovrà essere costituito da elementi naturali o di frantumazione che possiedano le caratteristiche riassunte nella tabella 35.2.

**Tabella 35.2. Aggregato fine**

Parametro	Normativa	Unità di misura	Valore
Equivalente in sabbia	UNI EN 933-8	%	≥ 30; ≤ 60
Limite liquido	UNI CEN ISO /TS 17892-12	%	≤ 25
Indice plastico	UNI CEN ISO /TS 17892-12	%	N.P.
Contenuto	Rocce tenere, alterate o scistose	CNR 104/84	≤ 1
	Rocce degradabili o solfatiche	CNR 104/84	≤ 1
	Rocce reagenti con alcali del cemento	CNR 104/84	≤ 1

Ai fini dell'accettazione da parte del direttore dei lavori, prima della posa in opera, l'impresa è tenuta a predisporre la qualificazione degli aggregati tramite certificazione attestante i requisiti prescritti, rilasciata da un laboratorio ufficiale.

#### 35.2.2 Cemento

Dovranno essere impiegati i seguenti tipi di cemento, elencati nella norma **UNI EN 197-1**:

- tipo I (Portland);
- tipo II (Portland composito);
- tipo III (d'altoforno);
- tipo IV (pozzolanico);
- tipo V (composito).

I cementi utilizzati dovranno rispondere ai requisiti previsti dalla Legge n. 595/1935. Ai fini della loro accettazione, prima dell'inizio dei lavori, dovranno essere controllati e certificati come previsto dal **D.P.R. 13 settembre 1993, n. 246** e dal **D.M. 12 luglio 1993, n. 314**.

#### 35.2.3 Acqua

L'acqua per il confezionamento dovrà essere esente da impurità dannose, oli, acidi, alcali, materia organica, frazioni limo-argillose e qualsiasi altra sostanza nociva. In caso di dubbio sulla sua qualità, l'acqua andrà testata secondo la norma **UNI EN 1008**.

#### 35.2.4 Aggiunte

È ammesso, previa autorizzazione della direzione dei lavori, l'aggiunta di ceneri volanti conformi alla norma **UNI EN 450**, sia a integrazione dell'aggregato fine sia in sostituzione del cemento.

La quantità in peso delle ceneri da aggiungere, in sostituzione del cemento, per ottenere pari caratteristiche meccaniche, dovrà essere stabilita con opportune prove di laboratorio, nella fase di studio delle miscele e, comunque, non potrà superare il 40% del peso del cemento.

#### 35.2.5 Miscela

La miscela di aggregati (misto granulare) per il confezionamento del misto cementato dovrà avere dimensioni non superiori a 40 mm e una composizione granulometrica contenuta nel fuso riportato nella tabella 35.3.

**Tabella 35.3. Miscele di aggregati per il confezionamento del misto cementato**

Serie crivelli e setacci UNI		Autostrade e strade extraurbane principali	Extraurbane secondarie e urbane di scorrimento	Urbane di quartiere. Extraurbane e urbane locali
		Passante (%)		
Crivello	40	100	100	
Crivello	30	80-100	-	
Crivello	25	72-90	65-100	
Crivello	15	53-70	45-78	
Crivello	10	40-55	35-68	
Crivello	5	28-40	23-53	
Setaccio	2	18-30	14-40	
Setaccio	0,4	8-18	6-23	
Setaccio	0,18	6-14	2-15	
Setaccio	0,075	5-10	-	

Il contenuto di cemento, delle eventuali ceneri volanti in sostituzione del cemento stesso e il contenuto d'acqua della miscela dovranno essere espressi come percentuale in peso rispetto al totale degli aggregati costituenti il misto granulare di base.

Tali percentuali dovranno essere stabilite in base a uno studio della miscela, effettuato nel laboratorio ufficiale, secondo quanto previsto dalla norma **CNR B.U. n. 29/1935**. In particolare, la miscela adottata dovranno possedere i requisiti riportati nella tabella 35.4.

**Tabella 35.4. Requisiti delle miscele**

Parametro	Normativa	Valore
Resistenza a compressione a 7 gg	CNR 29/1972	$2,5 \leq R_c \leq 4,5 \text{ N/mm}^2$
Resistenza a trazione indiretta a 7 gg (Prova Brasiliana)	CNR 97/1984	$R_t \geq 0,25 \text{ N/mm}^2$

Per particolari casi è facoltà della direzione dei lavori accettare valori di resistenza a compressione fino a  $7,5 \text{ N/mm}^2$ .

Nel caso in cui il misto cementato debba essere impiegato in zone in cui sussista il rischio di degrado per gelo-disgelo, è facoltà della direzione dei lavori richiedere che la miscela risponda ai requisiti della norma **SN 640 59a**.

### 35.3 Accettazione delle miscele

L'impresa è tenuta a comunicare alla direzione dei lavori, con congruo anticipo rispetto all'inizio delle lavorazioni, la composizione delle miscele che intende adottare.

Una volta accettata da parte della direzione dei lavori la composizione delle miscele, l'impresa deve rigorosamente attenersi a essa.

Nella curva granulometrica sono ammesse variazioni delle singole percentuali di  $\pm 5$  punti per l'aggregato grosso e di  $\pm 2$  punti per l'aggregato fine.

In ogni caso, non devono essere superati i limiti del fuso.

Per la percentuale di cemento nelle miscele è ammessa una variazione di  $\pm 0,5\%$ .

### 35.4 Confezionamento delle miscele

Il misto cementato dovrà essere confezionato mediante impianti fissi automatizzati, di idonee caratteristiche, mantenuti sempre perfettamente funzionanti in ogni loro parte, e dovrà comunque garantire uniformità di produzione.

#### 35.4.1 Preparazione delle superfici di stesa

La miscela dovrà essere stesa sul piano finito dello strato precedente, dopo che sia stata accertata dalla direzione dei lavori la rispondenza di quest'ultimo ai requisiti di quota, sagoma e compattezza prescritti. Prima della stesa dovrà verificarsi che il piano di posa sia sufficientemente umido e, se necessario, si dovrà provvedere alla sua



bagnatura, evitando la formazione di superfici fangose.

### 35.5 Posa in opera delle miscele

La stesa dovrà essere eseguita impiegando macchine finitrici vibranti. Il tempo massimo tra l'introduzione dell'acqua nella miscela del misto cementato e l'inizio della compattazione non dovrà superare i 60 minuti.

Le operazioni di compattazione dello strato dovranno essere realizzate preferibilmente con apparecchiature e sequenze adatte a produrre il grado di addensamento e le prestazioni richieste. La stesa della miscela non dovrà, di norma, essere eseguita con temperature ambiente inferiori a 0 °C e mai sotto la pioggia.

Nel caso in cui le condizioni climatiche (temperatura, soleggiamento, ventilazione) comportino una elevata velocità di evaporazione, è necessario provvedere a un'adeguata protezione delle miscele sia durante il trasporto sia durante la stesa.

Il tempo intercorrente tra la stesa di due strisce affiancate non deve superare di norma le due ore per garantire la continuità della struttura.

Particolari accorgimenti dovranno adottarsi nella formazione dei giunti longitudinali, che andranno protetti con fogli di polietilene o materiale similare.

Il giunto di ripresa dovrà essere ottenuto terminando la stesa dello strato a ridosso di una tavola e togliendo la tavola al momento della ripresa della stesa. Se non si fa uso della tavola si deve, prima della ripresa della stesa, provvedere a tagliare l'ultima parte dello strato precedente, in modo da ottenere una parete perfettamente verticale.

Non devono essere eseguiti altri giunti all'infuori di quelli di ripresa.

### 35.6 Protezione superficiale dello strato finito

Subito dopo il completamento delle opere di costipamento e finitura dello strato, dovrà essere applicato un velo protettivo di emulsione bituminosa acida al 55% in ragione di 1-2 daN/m<sup>2</sup> (in relazione al tempo e all'intensità del traffico di cantiere cui potrà venire sottoposto) e successivo spargimento di sabbia.

Il tempo di maturazione protetta non dovrà essere inferiore a 72 ore, durante le quali il misto cementato dovrà essere protetto dal gelo.

Il transito di cantiere potrà essere ammesso sullo strato a partire dal terzo giorno successivo a quello in cui è stata effettuata la stesa e limitatamente ai mezzi gommati. Aperture anticipate saranno consentite solo se autorizzate dalla direzione dei lavori.

### 35.7 Controlli

Il controllo della qualità dei misti cementati e della loro posa in opera dovrà essere effettuato mediante prove di laboratorio sui materiali costituenti, sulla miscela prelevata allo stato fresco al momento della stesa, sulle carote estratte dalla pavimentazione e con prove *in situ*.

Il prelievo del misto cementato fresco avverrà in contraddittorio al momento della stesa. Sui campioni saranno effettuati, presso un laboratorio ufficiale di cui all'**art. 59 del D.P.R. n. 380/2001**, i controlli della percentuale di cemento e della distribuzione granulometrica dell'aggregato. I valori misurati in sede di controllo dovranno essere conformi a quelli previsti in progetto. Per la determinazione del contenuto di cemento si farà riferimento alla norma **UNI EN 12350-7**.

Lo spessore dello strato realizzato deve essere misurato, per ogni tratto omogeneo di stesa, facendo la media delle misure (quattro per ogni carota) rilevate sulle carote estratte dalla pavimentazione, scartando i valori con spessore in eccesso, rispetto a quello di progetto, di oltre il 5%.

La densità *in situ*, a compattazione ultimata, dovrà risultare non inferiore al 97% delle prove AASHTO modificate (**CNR B.U. n. 69/1978**), nel 98% delle misure effettuate.

La densità *in situ* sarà determinata mediante normali procedimenti a volumometro, con l'accorgimento di eliminare dal calcolo, sia del peso sia del volume, gli elementi di dimensione superiore a 25 mm e potrà essere calcolata con una misura diretta consistente nella separazione mediante vagliatura degli elementi di pezzatura maggiore di 25 mm e nella loro sistemazione nel cavo di prelievo prima di effettuare la misura con

volumometro.

La misura della portanza dovrà accertare che le prestazioni dello strato finito soddisfino le richieste degli elaborati di progetto.

Al momento della costruzione degli strati di pavimentazione sovrastanti, la media dei valori di portanza del misto cementato su ciascun tronco omogeneo, non dovrà essere inferiore a quella prevista in progetto.

Il valore del modulo di deformazione (CNR B.U. n. 146/1992), al primo ciclo di carico e nell'intervallo compreso tra 0,15-0,25 MPa, in un tempo compreso fra 3-12 ore dalla compattazione, non dovrà mai essere inferiore a 150 MPa.

Qualora venissero rilevati valori inferiori, la frequenza dei rilevamenti dovrà essere incrementata secondo le indicazioni della direzione dei lavori e l'impresa, a sua cura e spese, dovrà demolire e ricostruire gli strati interessati.

La superficie finita della fondazione non dovrà scostarsi dalla sagoma di progetto di oltre 1 cm verificato a mezzo di un regolo di 4-4,50 m di lunghezza e disposto secondo due direzioni ortogonali.

La frequenza del controllo sarà quella ordinata dalla direzione dei lavori.

**Tabella 35.5. Strade urbane di quartiere e locali. Controllo dei materiali e verifica prestazionale**

Tipo di campione	Ubicazione prelievo	Frequenza prove
Aggregato grosso	Impianto	Ogni 2500 m <sup>3</sup> di stesa
Aggregato fine	Impianto	Ogni 2500 m <sup>3</sup> di stesa
Acqua	Impianto	Iniziale
Cemento	Impianto	Iniziale
Aggiunte	Impianto	Iniziale
Misto cementato fresco	Vibrofinitrice	Ogni 5000 m <sup>2</sup> di stesa
Carote per spessori	Pavimentazione	Ogni 100m di fascia di stesa
Strato finito (densità <i>in situ</i> )	Strato finito	Giornaliera oppure ogni 5000 m <sup>2</sup> di stesa

### Art. 36. Misti granulari per strati di fondazione

#### 36.1 Generalità

Il misto granulare dovrà essere costituito da una miscela di aggregati lapidei di primo impiego, eventualmente corretta mediante l'aggiunta o la sottrazione di determinate frazioni granulometriche per migliorarne le proprietà fisico-meccaniche.

Nella sovrastruttura stradale il misto granulare dovrà essere impiegato per la costruzione di strati di fondazione e di base.

#### 36.2 Materiali

##### 36.2.1 Aggregati

Gli aggregati grossi (trattenuti al crivello UNI n. 5) e gli aggregati fini sono gli elementi lapidei che formano il misto granulare.

L'aggregato grosso in generale deve avere dimensioni non superiori a 71 mm e deve essere costituito da elementi ottenuti dalla frantumazione di rocce di cava massive o di origine alluvionale, da elementi naturali a spigoli vivi o arrotondati. Tali elementi possono essere di provenienza o natura petrografica diversa purché, per ogni tipologia, risultino soddisfatti i requisiti indicati nella tabella 36.1.

**Tabella 36.1. Aggregato grosso. Strade urbane di quartiere e locali**

Indicatori di qualità			Strato pavimentazione	
Parametro	Normativa	Unità di misura	Fondazione	Base
Los Angeles	UNI EN 1097-2	%	≤ 40	≤ 30
Micro Deval umida	CNR B.U. n. 109/85	%	-	≤ 25

Quantità di frantumato	-	%	-	≤ 60
Dimensione max	CNR B.U. n. 23/71	mm	63	63
Sensibilità al gelo (se necessario)	CNR B.U. n. 80/80	%	≤ 30	≤ 20

L'aggregato fine deve essere costituito da elementi naturali o di frantumazione che possedano le caratteristiche riassunte nella tabella 36.2.

**Tabella 36.2. Aggregato fine. Strade urbane di quartiere e locali**

Passante al crivello UNI n. 5				
Indicatori di qualità			Strato pavimentazione	
Parametro	Normativa	Unità di misura	Fondazione	Base
Equivalente in sabbia	UNI EN 933-8	%	≥ 40	≥ 50
Indice plasticità	UNI CEN ISO /TS 17892-12	%	≤ 6	N.P.
Limite liquido	UNI CEN ISO /TS 17892-12	%	≤ 35	≤ 25
Passante allo 0,075	CNR B.U. n. 75/80	%	≤ 6	≤ 6

Ai fini dell'accettazione, prima dell'inizio dei lavori, l'impresa è tenuta a predisporre la qualificazione degli aggregati tramite certificazione attestante i requisiti prescritti. Tale certificazione deve essere rilasciata da un laboratorio ufficiale.

### 36.2.2 Miscela

La miscela di aggregati da adottarsi per la realizzazione del misto granulare deve possedere la composizione granulometrica prevista dalla norma **UNI EN 933-1**.

L'indice di portanza CBR (**UNI EN 13286-47**) dopo quattro giorni di imbibizione in acqua (eseguita sul materiale passante al crivello UNI 25 mm) non deve essere minore del valore assunto per il calcolo della pavimentazione e, in ogni caso, non minore di 30. È, inoltre, richiesto che tale condizione sia verificata per un intervallo di  $\pm 2\%$  rispetto all'umidità ottimale di costipamento.

Il modulo resiliente (*MR*) della miscela impiegata deve essere uguale a quello progettuale della pavimentazione (norma **AASHTO T294**).

Il modulo di deformazione (*MD*) dello strato deve essere uguale a quello progettuale della pavimentazione (**CNR B.U. n. 146/1992**).

Il modulo di reazione (*k*) dello strato deve essere uguale a quello progettuale della pavimentazione (**CNR B.U. n. 92/1983**).

I diversi componenti (in particolare le sabbie) devono essere del tutto privi di materie organiche, solubili, alterabili e friabili.

### NORME DI RIFERIMENTO

**UNI EN 13286-47** - *Miscela non legate e legate con leganti idraulici. Parte 47: Metodo di prova per la determinazione dell'indice di portanza CBR, dell'indice di portanza immediata e del rigonfiamento;*

**UNI EN 933-1** - *Prove per determinare le caratteristiche geometriche degli aggregati. Determinazione della distribuzione granulometrica. Analisi granulometrica per staccatura.*

### 36.3 Accettazione del misto granulare

L'impresa è tenuta a comunicare alla direzione dei lavori, con congruo anticipo rispetto all'inizio delle lavorazioni, la composizione dei misti granulari che intende adottare. Per ogni provenienza del materiale, ciascuna miscela proposta deve essere corredata da una documentazione dello studio di composizione effettuato, che deve comprendere i risultati delle prove sperimentali, effettuate presso un laboratorio ufficiale. Lo studio di laboratorio deve comprendere la determinazione della curva di costipamento con energia AASHTO modificata (**CNR B.U. n. 69/1978**).

Una volta accettato da parte della direzione dei lavori lo studio delle miscele, l'impresa deve rigorosamente attenersi a esso.

#### 36.4 Confezionamento del misto granulare

L'impresa deve indicare, per iscritto, le fonti di approvvigionamento, le aree e i metodi di stoccaggio (con i provvedimenti che intende adottare per la protezione dei materiali dalle acque di ruscellamento e da possibili inquinamenti), il tipo di lavorazione che intende adottare, il tipo e la consistenza dell'attrezzatura di cantiere che verrà impiegata.

#### 36.5 Posa in opera del misto granulare

Il materiale va steso in strati di spessore finito non superiore a 25 cm e non inferiore a 10 cm e deve presentarsi, dopo costipamento, uniformemente miscelato, in modo da non presentare segregazione dei suoi componenti. L'eventuale aggiunta di acqua, per raggiungere l'umidità prescritta in funzione della densità, è da effettuarsi mediante dispositivi spruzzatori. La stesa va effettuata con finitrice o con grader appositamente equipaggiato.

Il materiale pronto per il costipamento deve presentare in ogni punto la prescritta granulometria.

Il costipamento di ciascuno strato deve essere eseguito sino a ottenere una densità *in situ* non inferiore al 98% della densità massima fornita dalla prova AASHTO modificata.

L'eventuale aggiunta di acqua, per raggiungere l'umidità prescritta in funzione della densità, è da effettuarsi mediante un dispositivo di spruzzatori.

A questo proposito, si precisa che tutte le operazioni anzidette non devono essere eseguite quando le condizioni ambientali (pioggia, neve, gelo) siano tali da danneggiare la qualità dello strato stabilizzato.

Verificandosi comunque un eccesso di umidità o danni dovuti al gelo, lo strato compromesso dovrà essere rimosso e ricostituito a cura e spese dell'impresa. Il materiale pronto per il costipamento dovrà presentare in ogni punto la prescritta granulometria.

Per il costipamento e la rifinitura dovranno impiegarsi rulli vibranti o vibranti gommati, tutti semoventi.

L'idoneità dei rulli e le modalità di costipamento per ogni cantiere verranno accertate dalla direzione dei lavori con una prova sperimentale, usando le miscele messe a punto per quel cantiere.

Il costipamento di ogni strato dovrà essere eseguito sino a ottenere una densità *in situ* non inferiore al 95% della densità massima fornita dalla prova AASHTO modificata (CNR B.U. n. 69/1978), con esclusione della sostituzione degli elementi trattenuti al crivello 25 (AASHTO T 180-57 metodo D).

In caso contrario, l'impresa, a sua cura e spese, dovrà adottare tutti i provvedimenti atti al raggiungimento del valore prescritto, non esclusi la rimozione e il rifacimento dello strato.

La superficie finita non dovrà scostarsi dalla sagoma di progetto di oltre 1 cm, controllato a mezzo di un regolo di 4-4,50 m di lunghezza e disposto secondo due direzioni ortogonali. Lo spessore dovrà essere quello prescritto, con una tolleranza in più o in meno del 5%, purché questa differenza si presenti solo saltuariamente. In caso contrario, l'impresa, a sua cura e spese, dovrà provvedere al raggiungimento dello spessore prescritto.

Nel caso in cui non sia possibile eseguire immediatamente la realizzazione della pavimentazione, dovrà essere applicata una mano di emulsione saturata con graniglia a protezione della superficie superiore dello strato di pavimentazione.

#### 36.6 Controlli

Il controllo della qualità dei misti granulari e della loro posa in opera, deve essere effettuato mediante prove di laboratorio sui materiali costituenti, sul materiale prelevato *in situ* al momento della stesa, oltreché con prove sullo strato finito. L'ubicazione dei prelievi e la frequenza delle prove sono indicati nella tabella 36.3.

**Tabella 36.3. Controllo dei materiali e verifica prestazionale**

Tipo di campione	Ubicazione prelievo	Frequenza prove
Aggregato grosso	Impianto	Iniziale, poi secondo D.L.
Aggregato fine	Impianto	Iniziale, poi secondo D.L.
Miscela	Strato finito	Giornaliera oppure ogni 1000 m <sup>3</sup> di stesa
Sagoma	Strato finito	Ogni 20 m o ogni 5 m
Strato finito (densità <i>in situ</i> )	Strato finito	Giornaliera oppure ogni 1000 m <sup>2</sup> di stesa
Strato finito (portanza)	Strato finito o pavimentazione	Ogni 000 m <sup>2</sup> m di fascia stesa

### 36.6.1 Materiali

Le caratteristiche di accettazione dei materiali dovranno essere verificate prima dell'inizio dei lavori, ogni qualvolta cambino i luoghi di provenienza dei materiali.

### 36.6.2 Miscela

La granulometria del misto granulare va verificata giornalmente, prelevando il materiale *in situ* già miscelato, subito dopo avere effettuato il costipamento. Rispetto alla qualificazione delle forniture, nella curva granulometrica sono ammesse variazioni delle singole percentuali di  $\pm 5$  punti per l'aggregato grosso e di  $\pm 2$  punti per l'aggregato fine. In ogni caso, non devono essere superati i limiti del fuso assegnato. L'equivalente in sabbia dell'aggregato fine va verificato almeno ogni tre giorni lavorativi.

### 36.6.3 Costipamento

A compattazione ultimata, la densità del secco *in situ*, nel 95% dei prelievi, non deve essere inferiore al 98% del valore di riferimento ( $\gamma_{smax}$ ) misurato in laboratorio sulla miscela di progetto e dichiarato prima dell'inizio dei lavori. Le misure della densità sono effettuate secondo la norma **CNR B.U. n. 22/1936**. Per valori di densità inferiori a quelli previsti viene applicata una detrazione per tutto il tratto omogeneo a cui il valore si riferisce:

- del 10% dell'importo dello strato, per densità *in situ* comprese tra il 95 e il 98% del valore di riferimento;
- del 20% dell'importo dello strato, per densità *in situ* comprese tra il 93 e il 95% del valore di riferimento.

Il confronto tra le misure di densità *in situ* e i valori ottenuti in laboratorio può essere effettuato direttamente quando la granulometria della miscela in opera è priva di elementi trattenuti al crivello UNI 25 mm.

### 36.6.4 Portanza

La misura della portanza deve accertare che le prestazioni dello strato finito soddisfino le richieste degli elaborati di progetto e siano conformi a quanto dichiarato prima dell'inizio dei lavori nella documentazione presentata dall'impresa.

Al momento della costruzione degli strati di pavimentazione sovrastanti, la media dei valori di portanza del misto granulare su ciascun tronco omogeneo non dovrà essere inferiore a quella prevista in progetto.

### 36.6.5 Sagoma

Le superfici finite devono risultare perfettamente piane, con scostamenti rispetto ai piani di progetto non superiori a 10 mm, controllati a mezzo di un regolo di 4 m di lunghezza e disposto secondo due direzioni ortogonali.

La verifica delle quote di progetto dovrà eseguirsi con procedimento topografico, prevedendo in senso longitudinale un distanziamento massimo dei punti di misura non superiore a 20 m nei tratti a curvatura costante e non superiore a 5 m nei tratti a curvatura variabile, di variazione della pendenza trasversale. Nelle stesse sezioni dei controlli longitudinali di quota dovrà verificarsi la sagoma trasversale, prevedendo almeno due misure per ogni parte a destra e a sinistra dell'asse stradale.

Lo spessore medio dovrà essere quello prescritto, con una tolleranza in più o in meno del 5%, purché tale differenza si presenti solo saltuariamente.

## **Art. 37. Conglomerati bituminosi a caldo tradizionali con e senza riciclato per strato di base**

### 37.1 Generalità

I conglomerati bituminosi a caldo tradizionali sono miscele, dosate a peso o a volume, costituite da aggregati lapidei di primo impiego, bitume semisolido, additivi ed eventuale conglomerato riciclato.

### 37.2 Materiali costituenti e loro qualificazione

### 37.2.1 Legante

Il legante deve essere costituito da bitume semisolido ed, eventualmente, da quello proveniente dal conglomerato riciclato additivato con ACF (attivanti chimici funzionali).

A seconda della temperatura media della zona di impiego, il bitume deve essere del tipo 50/70 oppure 80/100, con le caratteristiche indicate nella tabella 37.1, con preferenza per il 50/70 per le temperature più elevate.

Ai fini dell'accettazione, prima dell'inizio dei lavori, l'impresa è tenuta a predisporre la qualificazione del prodotto tramite certificazione attestante i requisiti indicati. Tale certificazione sarà rilasciata dal produttore o da un laboratorio ufficiale di cui all'art. 59 del D.P.R. n. 380/2001.

**Tabella 37.1. Caratteristiche del bitume**

Bitume			-	
Parametro	Normativa	Unità di misura	Tipo 50/70	Tipo 80/100
Penetrazione a 25 °C	UNI EN 1426, CNR B.U. n. 24/1971	dmm	50-70	80-100
Punto di rammollimento	UNI EN 1427, CNR B.U. n. 35/1973	°C	46-56	40-44
Punto di rottura (Fraass)	CNR B.U. n. 43 /1974	°C	≤ - 8	≤ - 8
Solubilità in Tricloroetilene	CNR B.U. n. 48/1975	%	≥ 99	≥ 99
Viscosità dinamica a 160 °C, $\gamma = 10s^{-1}$	PREN 13072-2	Pa·s	≤ 0,3	≤ 0,2
Valori dopo RTFOT	UNI EN 12607-1			
Volatilità	CNR B.U. n. 54/1977	%	≤ 0,5	≤ 0,5
Penetrazione residua a 25 °C	UNI EN 1426, CNR B.U. n. 24/71	%	≥ 50	≥ 50
Incremento del punto di rammollimento	UNI EN 1427, CNR B.U. n. 35/73	°C	≤ 9	≤ 9

### 37.2.2 Additivi

Gli additivi sono prodotti naturali o artificiali che, aggiunti agli aggregati o al bitume, consentono di migliorare le prestazioni dei conglomerati bituminosi.

Gli attivanti d'adesione, sostanze tensioattive che favoriscono l'adesione bitume-aggregato, sono additivi utilizzati per migliorare la durabilità all'acqua delle miscele bituminose.

Il loro dosaggio, da specificare obbligatoriamente nello studio della miscela, potrà variare a seconda delle condizioni di impiego, della natura degli aggregati e delle caratteristiche del prodotto.

L'attivante di adesione scelto deve presentare caratteristiche chimiche stabili nel tempo, anche se sottoposto a temperatura elevata (180 °C) per lunghi periodi (15 giorni).

L'immissione delle sostanze tensioattive nel bitume deve essere realizzata con attrezzature idonee, tali da garantire l'esatto dosaggio e la loro perfetta dispersione nel legante bituminoso.

La presenza e il dosaggio degli attivanti d'adesione nel bitume vengono verificati mediante la prova di separazione cromatografica su strato sottile (prova colorimetrica).

### 37.2.3 Aggregati

L'aggregato grosso deve essere costituito da elementi ottenuti dalla frantumazione di rocce lapidee, da elementi naturali tondeggianti, da elementi naturali tondeggianti frantumati, da elementi naturali a spigoli vivi. Tali elementi potranno essere di provenienza o natura petrografica diversa purchè, per ogni tipologia, risultino soddisfatti i requisiti indicati nella tabella 37.2 al variare del tipo di strada.

**Tabella 37.2. Aggregato grosso. Strade urbane di quartiere e locali**

Trattenuto al crivello UNI n. 5					
Indicatori di qualità			Strato pavimentazione		
Parametro	Normativa	Unità di misura	Base	Binder	Usura
Los Angeles <sup>1</sup>	UNI EN 1097-2	%	≤40	≤ 40	≤ 25

Micro Deval Umida <sup>1</sup>	UNI EN 1097-1	%	≤ 35	≤ 35	≤ 20
Quantità di frantumato	-	%	≥ 60	≥ 70	100
Dimensione max	CNR B.U. n. 23/1971	mm	40	30	20
Sensibilità al gelo	CNR B.U. n. 80/1980	%	≤ 30	□ ≤ 30	≤ □ 30
Spogliamento	CNR B.U. n. 138/1992	%	≤ 5	≤ □ 5	0
Passante allo 0,075	CNR B.U. n. 75/1980	%	≤ 2	≤ □ 2	≤ □ 2
Indice appiattimento	CNR B.U. n. 95/1984	%	-	≤ 35	≤ 30
Porosità	CNR B.U. n. 65/1978	%	-	≤ □ 1,5	≤ 1,5
CLA	CNR B.U. n. 140/1992	%	-	-	≥ 40

<sup>1</sup> Uno dei due valori dei coefficienti Los Angeles e Micro Deval Umida può risultare maggiore (fino a due punti) rispetto al limite indicato, purché la loro somma risulti inferiore o uguale alla somma dei valori limite indicati.

Nello strato di usura, la miscela finale degli aggregati deve contenere una frazione grossa di natura basaltica o porfirica, con CLA ≥ 43, pari almeno al 30% del totale.

In alternativa all'uso del basalto o del porfido, si possono utilizzare inerti porosi naturali (vulcanici) o artificiali (argilla espansa resistente o materiali similari, scorie d'altoforno, loppe, ecc.) a elevata rugosità superficiale (CLA ≥ 50) di pezzatura 5/15 mm, in percentuali in peso comprese tra il 20% e il 30% del totale, a eccezione dell'argilla espansa che deve essere di pezzatura 5/10 mm, con percentuale di impiego in volume compresa tra il 25% e il 35% degli inerti che compongono la miscela.

L'aggregato fine deve essere costituito da elementi naturali e di frantumazione. A seconda del tipo di strada, gli aggregati fini per conglomerati bituminosi a caldo tradizionali devono possedere le caratteristiche riassunte nella tabella 37.3.

**Tabella 37.3. Aggregato fine. Strade urbane di quartiere e locali**

Passante al crivello UNI n. 5					
Indicatori di qualità			Strato pavimentazione		
Parametro	Normativa	Unità di misura	Base	Binder	Usura
Equivalentente in sabbia	UNI EN 933-8	%	≥ 40	≥ 50	≥ □ 60
Indice plasticità	UNI CEN ISO /TS 17892-12	%	N.P.	-	-
Limite liquido	UNI CEN ISO /TS 17892-12	%	≤ 25	-	-
Passante allo 0,075	CNR B.U. n. 75/1980	%	-	≤ 3	≤ 3
Quantità di frantumato	CNR B.U. n. 109/1985	%	-	≥ □ 40	≥ □ 50

Per aggregati fini utilizzati negli strati di usura, il trattenuto al setaccio 2 mm non deve superare il 10%, qualora gli stessi provengano da rocce aventi un valore di CLA ≥ 37.

Il filler, frazione passante al setaccio 0,075 mm, deve soddisfare i requisiti indicati nella tabella 37.4.

**Tabella 37.4. Aggregato fine. Tutte le strade**

Indicatori di qualità			Strato pavimentazione		
Parametro	Normativa	Unità di misura	Base	Binder	Usura
Spogliamento	CNR B.U. n. 138/1992	%	≤ 5		
Passante allo 0,18	CNR B.U. n. 23/1971	%	100		
Passante allo 0,075	CNR B.U. n. 75/1980	%	≥ □ 80		
Indice plasticità	UNI CEN ISO /TS 17892-12	-	N.P.		
Vuoti Rigden	CNR B.U. n. 123/1988	%	30-45		
Stiffening Power Rapporto filler/bitumen = 1,5	CNR B.U. n. 122/1988	ΔPA	≥ □ 5		

Ai fini dell'accettazione, prima dell'inizio dei lavori, l'impresa è tenuta a predisporre la qualificazione degli aggregati tramite certificazione attestante i requisiti prescritti. Tale certificazione deve essere rilasciata da un laboratorio ufficiale, di cui all'art. 59 del D.P.R. n. 380/2001.

Per *conglomerato riciclato* deve intendersi il conglomerato bituminoso preesistente proveniente dalla

frantumazione in frantoio di lastre o blocchi di conglomerato demolito con sistemi tradizionali oppure dalla fresatura *in situ* eseguita con macchine idonee (preferibilmente a freddo).

Le percentuali in peso di materiale riciclato riferite al totale della miscela degli inerti devono essere comprese nei limiti di seguito specificati:

- conglomerato per strato di base:  $\leq 30\%$ ;
- conglomerato per strato di collegamento:  $\leq 25\%$ ;
- conglomerato per tappeto di usura:  $\leq 20\%$ .

Per la base può essere utilizzato conglomerato riciclato di qualsiasi provenienza; per il binder materiale proveniente da vecchi strati di collegamento e usura; per il tappeto materiale provenienti solo da questo strato.

La percentuale di conglomerato riciclato da impiegare va obbligatoriamente dichiarata nello studio preliminare della miscela che l'impresa è tenuta a presentare alla direzione dei lavori prima dell'inizio dei lavori.

#### 37.2.4 Miscela

La miscela degli aggregati di primo impiego e del conglomerato da riciclare, da adottarsi per i diversi strati, deve avere una composizione granulometrica contenuta nei fusi riportati nella tabella 37.5.

La percentuale di legante totale (compreso il bitume presente nel conglomerato da riciclare), riferita al peso degli aggregati, deve essere compresa nei limiti indicati nella tabella 37.5.

**Tabella 37.5. Percentuale di legante totale (compreso il bitume presente nel conglomerato da riciclare), riferita al peso degli aggregati**

Serie crivelli e setacci UNI		Base	Binder	Usura		
				A	B	C
Crivello	40	100	-	-	-	-
Crivello	30	80-100	-	-	-	-
Crivello	25	70-95	100	100	-	-
Crivello	15	45-70	65-85	90-100	100	-
Crivello	10	35-60	55-75	70-90	70-90	100
Crivello	5	25-50	35-55	40-55	40-60	45-65
Setaccio	2	20-35	25-38	25-38	25-38	28-45
Setaccio	0,4	6-20	10-20	11-20	11-20	13-25
Setaccio	0,18	4-14	5-15	8-15	8-15	8-15
Setaccio	0,075	4-8	4-8	6-10	6-10	6-10
% di bitume		4,0-5,0	4,5-5,5	4,8-5,8	5,0-6,0	5,2-6,2

Per i tappeti di usura, il fuso A è da impiegare per spessori superiori a 4 cm, il fuso B per spessori di 3-4 cm, e il fuso C per spessori inferiori a 3 cm.

La quantità di bitume nuovo di effettivo impiego deve essere determinata mediante lo studio della miscela con metodo volumetrico. In via transitoria si potrà utilizzare, in alternativa, il metodo Marshall.

Le caratteristiche richieste per lo strato di base, il binder e il tappeto di usura sono riportate nelle tabelle 37.6 e 95.7.

**Tabella 37.6. Caratteristiche richieste per lo strato di base, il binder e il tappeto di usura. Metodo volumetrico**

Metodo volumetrico	Strato pavimentazione			
	Unità di misura	Base	Binder	Usura
Condizioni di prova				
Angolo di rotazione		1,25° ± 0,02		
Velocità di rotazione	Rotazioni/min	30		
Pressione verticale	kPa	600		
Diametro del provino	mm	150		
Risultati richiesti	-	-	-	-
Vuoti a 10 rotazioni	%	10-14	10-14	10-14
Vuoti a 100 rotazioni <sup>1</sup>	%	3-5	3-5	4-6
Vuoti a 180 rotazioni	%	> 2	> 2	> 2



Resistenza a trazione indiretta a 25 °C <sup>2</sup>	N/mm <sup>2</sup>	-	-	0,6-0,9
Coefficiente di trazione indiretta a 25 °C <sup>2</sup>	N/mm <sup>2</sup>	-	-	>50
Perdita di resistenza a trazione indiretta a 25 °C dopo 15 giorni di immersione in acqua	%	≤□5	≤ 25	≤ 25
<sup>1</sup> La densità ottenuta con 100 rotazioni della pressa giratoria verrà indicata nel seguito con $D_G$ . <sup>2</sup> Su provini confezionati con 100 rotazioni della pressa giratoria. <sup>3</sup> Coefficiente di trazione indiretta: $CTI = \frac{\pi}{2} \frac{DRt}{Dc}$ dove $D$ = dimensione in mm della sezione trasversale del provino $Dc$ = deformazione a rottura $Rt$ = resistenza a trazione indiretta.				

**Tabella 37.7. Caratteristiche richieste per lo strato di base, il binder e il tappeto di usura. Metodo Marshall**

Metodo Marshall	Strato pavimentazione			
	Unità di misura	Base	Binder	Usura
Costipamento	75 colpi per faccia			
Risultati richiesti	-	-	-	-
Stabilità Marshall	kN	8	10	11
Rigidezza Marshall	kN/mm	> 2,5	3-4,5	3-4,5
Vuoti residui <sup>1</sup>	%	4-7	4-6	3-6
Perdita di stabilità Marshall dopo 15 giorni di immersione in acqua	%	≤□25	≤□25	≤□25
Resistenza a trazione indiretta a 25 °C	N/mm <sup>2</sup>	-	-	0,7-1
Coefficiente di trazione indiretta 25 °C	N/mm <sup>2</sup>	-	-	> 70
<sup>1</sup> La densità Marshall viene indicata nel seguito con $D_M$ .				

#### 37.2.4.1 Accettazione delle miscele

L'impresa è tenuta a presentare alla direzione dei lavori, con congruo anticipo rispetto all'inizio delle lavorazioni e per ciascun cantiere di produzione, la composizione delle miscele che intende adottare. Ciascuna composizione proposta deve essere corredata da una completa documentazione degli studi effettuati.

Una volta accettata da parte della direzione dei lavori la composizione della miscela proposta, l'impresa deve attenersi rigorosamente.

Nella curva granulometrica sono ammessi scostamenti delle singole percentuali dell'aggregato grosso di  $\pm 5$  per lo strato di base e di  $\pm 3$  per gli strati di binder e usura. Sono ammessi scostamenti dell'aggregato fine (passante al crivello UNI n. 5) contenuti in  $\pm 2$ ; scostamenti del passante al setaccio UNI 0,075 mm contenuti in  $\pm 1,5$ .

Per la percentuale di bitume è tollerato uno scostamento di  $\pm 0,25$ .

#### 37.2.4.2 Confezionamento delle miscele

Il conglomerato deve essere confezionato mediante impianti fissi automatizzati, di caratteristiche idonee, mantenuti sempre perfettamente funzionanti in ogni loro parte.

L'impianto deve, comunque, garantire uniformità di produzione ed essere in grado di realizzare le miscele rispondenti a quelle indicate nello studio presentato ai fini dell'accettazione.

Ogni impianto deve assicurare il riscaldamento del bitume alla temperatura richiesta e a viscosità uniforme, fino al momento della miscelazione, oltre al perfetto dosaggio sia del bitume sia dell'additivo.

#### 37.2.4.3 Preparazione delle superfici di stesa

Prima della realizzazione dello strato di conglomerato bituminoso, è necessario preparare la superficie di stesa, allo scopo di garantire un'adeguata adesione all'interfaccia mediante l'applicazione, con dosaggi opportuni, di emulsioni bituminose aventi le caratteristiche progettuali. A seconda che lo strato di supporto sia in misto granulare oppure in conglomerato bituminoso, la lavorazione corrispondente prenderà il nome, rispettivamente, di *mano di ancoraggio* e *mano d'attacco*.

Per *mano di ancoraggio* si intende un'emulsione bituminosa a rottura lenta e bassa viscosità, applicata sopra uno strato in misto granulare prima della realizzazione di uno strato in conglomerato bituminoso. Scopo di tale lavorazione è quello di riempire i vuoti dello strato non legato, irrigidendone la parte superficiale, fornendo al contempo una migliore adesione per l'ancoraggio del successivo strato in conglomerato bituminoso.

Il materiale da impiegare a tale fine è rappresentato da un'emulsione bituminosa cationica applicata con un dosaggio di bitume residuo pari ad almeno 1 kg/m<sup>2</sup>, le cui caratteristiche sono riportate nella tabella 37.8.

**Tabella 37.8. Caratteristiche dell'emulsione bituminosa (mano d'ancoraggio)**

Indicatore di qualità	Normativa	Unità di misura	Cationica 55%
Polarità	CNR B.U. n. 99/1984	-	Positiva
Contenuto di acqua (%) peso	CNR B.U. n. 101/1984	%	45±2
Contenuto di bitume+flussante	CNR B.U. n. 100/1984	%	55±2
Flussante (%)	CNR B.U. n. 100/1984	%	1-6
Viscosità Engler a 20 °C	CNR B.U. n. 102/1984	°E2-6	
Sedimentazione a 5 g	CNR B.U. n. 124/1988	%	< 5
Residuo bituminoso	-	-	-
Penetrazione a 25 °C	CNR B.U. n. 24/1971	dmm	180-200
Punto di rammollimento	UNI EN 1427, CNR B.U. n. 35/73	°C	30±5

Per *mano d'attacco* si intende un'emulsione bituminosa a rottura media oppure rapida (in funzione delle condizioni di utilizzo), applicata sopra una superficie di conglomerato bituminoso prima della realizzazione di un nuovo strato, avente lo scopo di evitare possibili scorrimenti relativi, aumentando l'adesione all'interfaccia. Le caratteristiche e il dosaggio del materiale da impiegare variano a seconda che l'applicazione riguardi la costruzione di una nuova sovrastruttura oppure un intervento di manutenzione.

Nel caso di nuove costruzioni, il materiale da impiegare è rappresentato da un'emulsione bituminosa cationica (al 60% oppure al 65% di legante), dosata in modo che il bitume residuo risulti pari a 0,30 kg/m<sup>2</sup>, le cui caratteristiche sono riportate nella tabella 37.9.

**Tabella 37.9. Caratteristiche dell'emulsione bituminosa (mano d'attacco)**

Indicatore di qualità	Normativa	Unità di misura	Cationica 60%	Cationica 65%
Polarità	CNR B.U. n. 99/1984	-	Positiva	Positiva
Contenuto di acqua (%) peso	CNR B.U. n. 101/1984	%	40±2	35±2
Contenuto di bitume+flussante	CNR B.U. n. 100/1984	%	60±2	65±2
Flussante (%)	CNR B.U. n. 100/1984	%	1-4	1-4
Viscosità Engler a 20 °C	CNR B.U. n. 102/1984	°E	5-10	15-20
Sedimentazione a 5 g	CNR B.U. n. 124/1988	%	< 8	< 8
Residuo bituminoso	-	-	-	-
Penetrazione a 25 °C	CNR B.U. n. 24/1971	dmm	< 100	< 100
Punto di rammollimento	UNI EN 1427, CNR B.U. n. 35/73	°C	> 40	> 40

Qualora il nuovo strato venga realizzato sopra una pavimentazione esistente, deve utilizzarsi un'emulsione bituminosa modificata dosata in modo tale che il bitume residuo risulti pari a 0,35 kg/m<sup>2</sup>, avente le caratteristiche riportate nella tabella 37.10.

Prima della stesa della mano d'attacco, l'impresa dovrà rimuovere tutte le impurità presenti e provvedere alla sigillatura di eventuali zone porose e/o fessurate mediante l'impiego di una malta bituminosa sigillante.

**Tabella 37.10. Caratteristiche dell'emulsione bituminosa**

Indicatore di qualità	Normativa	Unità di misura	Modificata 70%
Polarità	CNR B.U. n. 99/1984	-	positiva
Contenuto di acqua % peso	CNR B.U. n. 101/1984	%	30±1
Contenuto di bitume+flussante	CNR B.U. n. 100/1984	%	70±1
Flussante (%)	CNR B.U. n. 100/1984	%	0
Viscosità Engler a 20 °C	CNR B.U. n. 102/1984	°E > 20	
Sedimentazione a 5 g	CNR B.U. n. 124/1988	%	< 5
Residuo bituminoso	-	-	-
Penetrazione a 25 °C	CNR B.U. n. 24/1971	dmm	50-70
Punto di rammollimento	CNR B.U. n. 35/1973	°C	> 65

Nel caso di stesa di conglomerato bituminoso su pavimentazione precedentemente fresata, è ammesso l'utilizzo

di emulsioni bituminose cationiche e modificate maggiormente diluite (fino a un massimo del 55% di bitume residuo), a condizione che gli indicatori di qualità (valutati sul bitume residuo) e le prestazioni richieste rispettino gli stessi valori riportati nella tabella 37.10.

Ai fini dell'accettazione del legante per mani d'attacco, prima dell'inizio dei lavori, l'impresa è tenuta a predisporre la qualificazione del prodotto tramite certificazione attestante i requisiti indicati e a produrre copia dello studio prestazionale eseguito con il metodo ASTRA (metodologia riportata in allegato B) rilasciato dal produttore.

#### 37.2.4.4 *Posa in opera delle miscele*

La posa in opera dei conglomerati bituminosi verrà effettuata a mezzo di macchine vibrofinitrici in perfetto stato di efficienza e dotate di automatismi di autolivellamento.

Le vibrofinitrici devono comunque lasciare uno strato finito perfettamente sagomato, privo di sgranamenti e fessurazioni, ed esente da difetti dovuti a segregazione degli elementi litoidi più grossi.

Nella stesa si deve porre la massima cura alla formazione dei giunti longitudinali, preferibilmente ottenuti mediante tempestivo affiancamento di una strisciata alla precedente.

Qualora ciò non sia possibile, il bordo della striscia già realizzata deve essere spalmato con emulsione bituminosa cationica, per assicurare la saldatura della striscia successiva.

Se il bordo risulterà danneggiato o arrotondato, si deve procedere al taglio verticale con idonea attrezzatura.

I giunti trasversali derivanti dalle interruzioni giornaliere devono essere realizzati sempre previo taglio e asportazione della parte terminale di azzeramento.

La sovrapposizione dei giunti longitudinali tra i vari strati deve essere programmata e realizzata in maniera che essi risultino sfalsati fra di loro di almeno 20 cm e non cadano mai in corrispondenza delle due fasce della corsia di marcia normalmente interessata dalle ruote dei veicoli pesanti.

La temperatura del conglomerato bituminoso all'atto della stesa, controllata immediatamente dietro la finitrice, deve risultare in ogni momento non inferiore a 140 °C.

La stesa dei conglomerati deve essere sospesa qualora le condizioni meteorologiche generali possano pregiudicare la perfetta riuscita del lavoro.

Gli strati eventualmente compromessi devono essere immediatamente rimossi e successivamente ricostruiti a spese dell'impresa.

La compattazione dei conglomerati deve iniziare appena stesi dalla vibrofinitrice e condotta a termine senza interruzioni.

L'addensamento deve essere realizzato preferibilmente con rulli gommati.

Per gli strati di base e di binder possono essere utilizzati anche rulli con ruote metalliche vibranti e/o combinati, di peso idoneo e caratteristiche tecnologiche avanzate, in modo da assicurare il raggiungimento delle massime densità ottenibili.

La compattazione dovrà avvenire garantendo un addensamento uniforme in ogni punto, in modo tale da evitare fessurazioni e scorrimenti nello strato appena steso.

La superficie degli strati deve presentarsi, dopo la compattazione, priva di irregolarità e di ondulazioni. Un'asta rettilinea lunga 4 m, posta in qualunque direzione sulla superficie finita di ciascuno strato, deve aderirvi uniformemente; può essere tollerato uno scostamento massimo di 5 mm.

La miscela bituminosa dello strato di base verrà stesa dopo che sia stata accertata dalla direzione dei lavori la rispondenza della fondazione ai requisiti di quota, sagoma, densità e portanza indicati in progetto.

Prima della stesa del conglomerato bituminoso su strati di fondazione in misto cementato deve essere rimossa, per garantirne l'ancoraggio, la sabbia eventualmente non trattenuta dall'emulsione stesa precedentemente a protezione del misto cementato stesso. Nel caso di stesa in doppio strato, la sovrapposizione degli strati deve essere realizzata nel più breve tempo possibile. Qualora la seconda stesa non sia realizzata entro le 24 ore successive tra i due strati, deve essere interposta una mano di attacco di emulsione bituminosa in ragione di 0,3 kg/m<sup>2</sup> di bitume residuo.

La miscela bituminosa del binder e del tappeto di usura verrà stesa sul piano finito dello strato sottostante dopo che sia stata accertata dalla direzione dei lavori la rispondenza di quest'ultimo ai requisiti di quota, sagoma, densità e portanza indicati in progetto.

### 37.3 Controlli

Il controllo della qualità dei conglomerati bituminosi e della loro posa in opera deve essere effettuato mediante prove di laboratorio sui materiali costituenti, sulla miscela, sulle carote estratte dalla pavimentazione e con prove *in situ*.

Ogni prelievo deve essere costituito da due campioni, uno dei quali viene utilizzato per i controlli presso un laboratorio ufficiale di cui all'art. 59 del D.P.R. n. 380/2001. L'altro campione, invece, resta a disposizione per eventuali accertamenti e/o verifiche tecniche successive.

Sui materiali costituenti devono essere verificate le caratteristiche di accettabilità.

Sulla miscela deve essere determinata la percentuale di bitume, la granulometria degli aggregati e la quantità di attivante d'adesione; devono, inoltre, essere controllate le caratteristiche di idoneità mediante la pressa giratoria.

I provini confezionati mediante la pressa giratoria devono essere sottoposti a prova di rottura diametrale a 25 °C (brasiliiana).

In mancanza della pressa giratoria, devono essere effettuate prove Marshall:

- peso di volume (DM);
- stabilità e rigidezza (CNR B.U. n. 40/1973);
- percentuale dei vuoti residui (CNR B.U. n. 39/1973);
- resistenza alla trazione indiretta (prova brasiliiana, CNR B.U. n. 134/1991).

Dopo la stesa, la direzione dei lavori preleverà alcune carote per il controllo delle caratteristiche del calcestruzzo e la verifica degli spessori.

Sulle carote devono essere determinati il peso di volume, la percentuale dei vuoti residui e lo spessore, facendo la media delle misure (quattro per ogni carota) e scartando i valori con spessore in eccesso di oltre il 5% rispetto a quello di progetto.

Per il tappeto di usura dovrà, inoltre, essere misurata l'aderenza (resistenza di attrito radente) con lo skid tester, secondo la norma CNR B.U. n. 105/1937.

## Art. 38. Opere d'arte stradali

### 38.1 Caditoie stradali

#### 38.1.1 Generalità

Per *caditoie stradali* si intendono i dispositivi che hanno la funzione di raccolta delle acque defluenti nelle cunette stradali o ai bordi di superfici scolanti opportunamente sagomate.

Le caditoie devono essere costituite da un pozzetto di raccolta interrato, generalmente prefabbricato, e dotate di un dispositivo di coronamento formato da un telaio che sostiene un elemento mobile detto *griglia* o *coperchio*, che consente all'acqua di defluire nel pozzetto di raccolta per poi essere convogliata alla condotta di fognatura.

La presa dell'acqua avviene a mezzo di una bocca superiore, orizzontale o verticale, i cui principali tipi sono:

- a griglia;
- a bocca di lupo;
- a griglia e bocca di lupo;
- a fessura.

Un idoneo dispositivo posto tra la griglia di raccolta e la fognatura deve impedire il diffondersi degli odori verso l'esterno (caditoia sifonata).

Le caditoie potranno essere disposte secondo le prescrizioni del punto 5 della norma UNI EN 124 - *Dispositivi di coronamento e di chiusura per zone di circolazione. Principi di costruzione, prove di tipo, marcatura e controllo qualità*, che classifica i dispositivi di chiusura e di coronamento nei seguenti gruppi in base al luogo di impiego:

- gruppo 1 (classe A 15), per zone usate esclusivamente da ciclisti e pedoni;
- gruppo 2 (classe B 125), per marciapiedi, zone pedonali, aree di sosta e parcheggi multipiano;
- gruppo 3 (classe C 250), per banchine carrabili, cunette e parcheggi per automezzi pesanti, che si estendono al massimo per 50 cm nella corsia di circolazione e fino a 20 cm sul marciapiede, a partire dal bordo;
- gruppo 4 (classe D 400), per strade provinciali e statali e aree di parcheggio per tutti i tipi di veicoli;

- gruppo 5 (classe E 600), per aree soggette a transito di veicoli pesanti;
- gruppo 6 (classe F 900), per aree soggette a transito di veicoli particolarmente pesanti.

### 38.1.2 Pozzetti per la raccolta delle acque stradali

I pozzetti per la raccolta delle acque stradali potranno essere costituiti da pezzi speciali intercambiabili, prefabbricati in conglomerato cementizio armato vibrato, a elevato dosaggio di cemento e pareti di spessore non inferiore a 4 cm, ovvero confezionato in cantiere, con caditoia conforme alle prescrizioni della norma **UNI EN 124**.

Potranno essere realizzati, mediante associazione dei pezzi idonei, pozzetti con o senza sifone e con raccolta dei fanghi attuata mediante appositi cestelli tronco-conici in acciaio zincato muniti di manico, ovvero con elementi di fondo installati sotto lo scarico. La dimensione interna del pozzetto dovrà essere maggiore o uguale a 45 cm × 45 cm e di 45 cm × 60 cm per i pozzetti sifonati. Il tubo di scarico deve avere un diametro interno minimo di 150 mm.

I pozzetti devono essere forniti perfettamente lisci e stagionati, privi di cavillature, fenditure, scheggiature o altri difetti. L'eventuale prodotto impermeabilizzante deve essere applicato nella quantità indicata dalla direzione dei lavori.

I pozzetti stradali prefabbricati in calcestruzzo armato saranno posti in opera su sottofondo in calcestruzzo dosato a 200 kg di cemento tipo 325 per m<sup>3</sup> d'impasto. La superficie superiore del sottofondo dovrà essere perfettamente orizzontale e a una quota idonea a garantire l'esatta collocazione altimetrica del manufatto rispetto alla pavimentazione stradale.

Prima della posa dell'elemento inferiore si spalmerà il sottofondo con cemento liquido e, qualora la posa avvenga a sottofondo indurito, questo dovrà essere convenientemente bagnato.

I giunti di collegamento dei singoli elementi prefabbricati devono essere perfettamente sigillati con malta cementizia.

Nella posa dell'elemento contenente la luce di scarico, si avrà cura di angolare esattamente l'asse di questa rispetto alla fognatura stradale, in modo che il condotto di collegamento possa inserirsi in quest'ultima senza curve o deviazioni.

Per consentire la compensazione di eventuali differenze altimetriche, l'elemento di copertura dovrà essere posato su anelli di conguaglio dello spessore occorrente.

Se l'immissione avviene dal cordolo del marciapiede, si avrà cura di disporre la maggiore delle mensole porta-secchiello parallela alla bocchetta, così da guidare l'acqua. Poiché lo scarico del manufatto è a manicotto, qualora vengano impiegati, per il collegamento alla fognatura, tubi a bicchiere, tra il bicchiere del primo tubo a valle e il manicotto del pozzetto dovrà essere inserito un pezzo liscio di raccordo.

### 38.1.3 Materiali

Il punto 6.1.1 della norma **UNI EN 124** prevede per la fabbricazione dei dispositivi di chiusura e di coronamento, escluso le griglie, l'impiego dei seguenti materiali:

- ghisa a grafite lamellare;
- ghisa a grafite sferoidale;
- getti in acciaio;
- acciaio laminato;
- uno dei materiali ai punti precedenti abbinati con calcestruzzo;
- calcestruzzo armato.

L'eventuale uso di acciaio laminato sarà ammesso, previa adeguata protezione contro la corrosione. Il tipo di protezione richiesta contro la corrosione dovrà essere stabilito, tramite accordo fra direzione dei lavori e appaltatore.

La citata norma **UNI EN 124** prevede, per la fabbricazione delle griglie, i seguenti materiali:

- ghisa a grafite lamellare;
- ghisa a grafite sferoidale;
- getti in acciaio.

Il riempimento dei coperchi potrà essere realizzato in calcestruzzo o in altro materiale adeguato, solo previo consenso della direzione dei lavori.

I materiali di costruzione devono essere conformi alle norme di cui al punto 6.2 della norma **UNI EN 124**.

Nel caso di coperchio realizzato in calcestruzzo armato, per le classi comprese tra B 125 e F 900, il calcestruzzo dovrà avere una resistenza a compressione a 28 giorni (secondo le norme **DIN 4281**) pari ad almeno  $45 \text{ N/mm}^2$  - nel caso di provetta cubica con 150 mm di spigolo - e pari a  $40 \text{ N/mm}^2$ , nel caso di provetta cilindrica di 150 mm di diametro e 300 mm di altezza. Per la classe A 15 la resistenza a compressione del calcestruzzo non deve essere inferiore a  $20 \text{ N/mm}^2$ .

Il copriferro in calcestruzzo dell'armatura del coperchio dovrà avere uno spessore di almeno 2 cm su tutti i lati, eccettuati i coperchi che hanno il fondo in lastra di acciaio, getti d'acciaio, ghisa a grafite lamellare o sferoidale.

Il calcestruzzo di riempimento del coperchio dovrà essere additivato con materiali indurenti per garantire un'adeguata resistenza all'abrasione.

#### *38.1.4 Marcatura*

Secondo il punto 9 della norma **UNI EN 124**, tutti i coperchi, griglie e telai devono portare una marcatura leggibile, durevole e visibile dopo la posa in opera, indicante:

- la norma UNI;
- la classe o le classi corrispondenti;
- il nome e/o la sigla del produttore;
- il marchio dell'eventuale ente di certificazione;
- eventuali indicazioni previste dalla lettera e) del citato punto 9 della norma **UNI EN 124**;
- eventuali indicazioni previste dalla lettera f) del citato punto 9 della norma **UNI EN 124**.

#### *38.1.5 Caratteristiche costruttive*

I dispositivi di chiusura e di coronamento devono essere esenti da difetti che possano comprometterne l'uso.

I dispositivi di chiusura dei pozzetti possono essere previsti con o senza aperture di aerazione.

Nel caso in cui i dispositivi di chiusura presentino aperture d'aerazione, la superficie minima d'aerazione dovrà essere conforme ai valori del prospetto II del punto 7.2 della norma **UNI EN 124**.

##### *38.1.5.1 Aperture di aerazione*

Le aperture d'aerazione dei dispositivi di chiusura devono avere dimensioni in linea con il tipo di classe di impiego.

##### *38.1.5.2 Dimensione di passaggio*

La dimensione di passaggio dei dispositivi di chiusura delle camerette d'ispezione deve essere di almeno 60 cm, per consentire il libero passaggio di persone dotate di idoneo equipaggiamento.

##### *38.1.5.3 Profondità di incastro*

I dispositivi di chiusura e di coronamento delle classi D 400, E 600 e F 900, aventi dimensione di passaggio minore o uguale a 650 mm, devono avere una profondità di incastro di almeno 50 mm. Tale prescrizione non è richiesta per i dispositivi il cui coperchio (o griglia) è adeguatamente fissato, per mezzo di un chiavistello, per prevenire gli spostamenti dovuti al traffico veicolare.

##### *38.1.5.4 Sedi*

La superficie di appoggio dei coperchi e delle griglie dovrà essere liscia e sagomata, in modo tale da consentire una perfetta aderenza ed evitare che si verifichino spostamenti, rotazioni ed emissione di rumore. A tal fine, la direzione dei lavori si riserva di prescrivere l'impiego di idonei supporti elastici per prevenire tali inconvenienti.

##### *38.1.5.5 Protezione spigoli*

Gli spigoli e le superfici di contatto fra telaio e coperchio dei dispositivi di chiusura in calcestruzzo armato di classe compresa tra A 15 e D 400 devono essere protetti con idonea guarnizione in ghisa o in acciaio dello spessore previsto dal prospetto III della norma **UNI EN 124**.

La protezione degli spigoli e delle superfici di contatto fra telaio e coperchio dei dispositivi di chiusura delle classi comprese tra E 600 e F 900 deve essere conforme alle prescrizioni progettuali.

#### *38.1.5.6 Fessure*

Le fessure, per le classi comprese tra A 15 e B 125, devono essere conformi alle prescrizioni del prospetto IV della norma **UNI EN 124**, e al prospetto V della citata norma per le classi comprese tra C 250 e F 900.

#### *38.1.5.7 Cestelli e secchi scorificatori*

Gli eventuali cesti di raccolta del fango devono essere realizzati in lamiera di acciaio zincata, con fondo pieno e parete forata, tra loro uniti mediante chiodatura, saldatura, piegatura degli orli o flangiatura. Essi appoggeranno su due mensole diseguali ricavate in uno dei pezzi speciali. Devono essere di facile sollevamento e alloggiati su appositi risalti ricavati nelle pareti dei pozzetti.

Nel caso di riempimento del cestello, dovrà essere assicurato il deflusso dell'acqua e l'aerazione.

#### *38.1.5.8 Stato della superficie*

La superficie superiore delle griglie e dei coperchi delle classi comprese tra D 400 e F 900 dovrà essere piana, con tolleranza dell'1%.

Le superfici superiori in ghisa o in acciaio dei dispositivi di chiusura devono essere conformate in modo da risultare non sdruciolevoli e libere da acque superficiali.

#### *38.1.5.9 Sbloccaggio e rimozione dei coperchi*

Dovrà essere previsto un idoneo dispositivo che assicuri lo sbloccaggio e l'apertura dei coperchi.

#### *38.1.5.10 Dispositivi di chiusura e di coronamento*

I pezzi di copertura dei pozzetti saranno costituiti da un telaio nel quale troveranno alloggiamento le griglie, per i pozzetti da cunetta, e i coperchi, per quelli da marciapiede.

Nel caso sia prevista l'installazione dei cesti per il fango, potrà essere prescritto che la griglia sia munita di una tramoggia per la guida dell'acqua.

Prima della posa in opera, la superficie di appoggio dei dispositivi di chiusura e di coronamento dovrà essere convenientemente pulita e bagnata. Verrà, quindi, steso un letto di malta a 500 kg di cemento tipo 425 per m<sup>3</sup> di impasto, sopra il quale sarà infine appoggiato il telaio.

La superficie superiore del dispositivo dovrà trovarsi, a posa avvenuta, al perfetto piano della pavimentazione stradale.

Lo spessore della malta che si rendesse a tal fine necessario non dovrà tuttavia eccedere i 3 cm. Qualora occorressero spessori maggiori, dovrà provvedersi in alternativa, a giudizio della direzione dei lavori, all'esecuzione di un sottile getto di conglomerato cementizio a 4 q di cemento tipo 425 per m<sup>3</sup> d'impasto, confezionato con inerti di idonea granulometria e opportunamente armato, ovvero all'impiego di anelli di appoggio in conglomerato cementizio armato prefabbricato. Non potranno in nessun caso essere inseriti sotto il quadro, a secco o immersi nel letto di malta, pietre, frammenti, schegge o cocci.

Qualora, in seguito ad assestamenti sotto carico, dovesse essere aggiustata la posizione del quadro, questo dovrà essere rimosso e i resti di malta indurita saranno asportati. Si procederà, quindi, alla stesura del nuovo strato di malta, in precedenza indicato, adottando, se è il caso, anelli d'appoggio.

I dispositivi di chiusura e di coronamento potranno essere sottoposti a traffico non prima che siano trascorse 24 ore dalla loro posa. A giudizio della direzione dei lavori, per garantire la corretta collocazione altimetrica, devono essere impiegate armature di sostegno, da collocarsi all'interno delle camerette e da recuperarsi a presa avvenuta.

Per consentire la compensazione di eventuali differenze altimetriche, l'elemento di copertura dovrà essere posato su anelli di conguaglio dello spessore occorrente.

### *38.2 Camerette d'ispezione*

#### *38.2.1 Ubicazione*

Le camerette di ispezione devono essere localizzate come previsto dal progetto esecutivo e, in generale, in corrispondenza dei punti di variazione di direzione e/o cambiamenti di pendenza. In particolare, devono essere disposti lungo l'asse della rete a distanza non superiore a 20-50 m.

### 38.2.2 *Caratteristiche costruttive*

I pozzetti d'ispezione devono essere muniti di innesti elastici e a perfetta tenuta idraulica. In presenza di falda, devono essere prese precauzioni per evitare eventuali infiltrazioni d'acqua dalle pareti dei pozzetti.

I pozzetti potranno avere sezione orizzontale circolare o rettangolare, con diametro o lati non inferiori a 100 cm. Devono essere dotati di chiusino d'accesso generalmente realizzato in ghisa, avente diametro maggiore di 60 cm.

### 38.2.3 *Dispositivi di chiusura e di coronamento*

I dispositivi di chiusura e coronamento (chiusini e griglie) devono essere conformi a quanto prescritto dalla norma **UNI EN 124**.

Il marchio del fabbricante dovrà occupare una superficie non superiore al 2% di quella del coperchio e non dovrà riportare scritte di tipo pubblicitario.

La superficie del dispositivo di chiusura deve essere posizionata a quota del piano stradale finito.

I pozzetti delle fognature bianche potranno essere dotati di chiusini provvisti di fori d'aerazione (chiusini ventilati).

#### 38.2.3.1 *Gradini d'accesso*

Il pozzetto dovrà essere dotato di gradini di discesa e risalita, collocati in posizione centrale rispetto al camino d'accesso. La scala dovrà essere alla marinara, con gradini aventi interasse di 30-32 cm, realizzati in ghisa grigia, ferro, acciaio inossidabile, acciaio galvanizzato o alluminio. Tali elementi devono essere opportunamente trattati con prodotti anticorrosione per prolungarne la durata. In particolare, le parti annegate nella muratura devono essere opportunamente protette con idoneo rivestimento, secondo il tipo di materiale, per una profondità di almeno 35 mm.

Nel caso di utilizzo di pioli (o canna semplice), questi devono essere conformi alle norme **DIN 19555** e avere diametro minimo di 20 mm e la sezione dovrà essere calcolata in modo tale che il piolo possa resistere a un carico pari a tre volte il peso di un uomo e dell'eventuale carico trasportato. La superficie di appoggio del piede deve avere caratteristiche antiscivolo.

Al posto dei pioli potranno utilizzarsi staffe (o canna doppia) che devono essere conformi alle seguenti norme:

- tipo corto: **DIN 1211 B**;
- tipo medio: **DIN 1211 A**;
- tipo lungo: **DIN 1212**.

In tutti i casi, i gradini devono essere provati per un carico concentrato di estremità non inferiore a 3240 N.

Nel caso di pozzetti profondi, la discesa deve essere suddivisa mediante opportuni ripiani intermedi, il cui dislivello non deve superare i 4 m.

### 38.3 *Pozzetti prefabbricati*

I pozzetti potranno essere di tipo prefabbricato in cemento armato, PRFV, ghisa, PVC, PEad, ecc.

Il pozzetto prefabbricato deve essere costituito da un elemento di base provvisto di innesti per le tubazioni, un elemento di sommità a forma tronco conica o tronco piramidale che ospita in alto il chiusino, con l'inserimento di anelli o riquadri (detti raggiungi-quota) e da una serie di elementi intermedi, di varia altezza, che collegano la base alla sommità.

Le giunzioni con le parti prefabbricate devono essere adeguatamente sigillate, con materiali plastici ed elastici ad alto potere impermeabilizzante. Solo eccezionalmente, quando non sono richieste particolari prestazioni per l'assenza di falde freatiche e la presenza di brevi sovrappressioni interne (in caso di riempimento della cameretta), potrà essere ammessa l'impermeabilizzazione con malta di cemento. In ogni caso, sul lato interno del giunto, si devono asportare circa 2 cm di malta, da sostituire con mastici speciali resistenti alla corrosione.

Per i manufatti prefabbricati in calcestruzzo si farà riferimento alla norma **DIN 4034**.

### 38.4 *Pozzetti realizzati in opera*

I pozzetti realizzati in opera potranno essere in muratura di mattoni o in calcestruzzo semplice o armato.

Le pareti dei muri devono essere ortogonali all'asse delle tubazioni per evitare il taglio dei tubi. Le pareti devono essere opportunamente impermeabilizzate, secondo le prescrizioni progettuali, al fine di prevenire la dispersione



delle acque reflue nel sottosuolo.

Il conglomerato cementizio dovrà essere confezionato con cemento CEM II R. 32.5 dosato a 200 kg per m<sup>3</sup> di impasto per il fondo e a 300 kg per m<sup>3</sup> per i muri perimetrali. Per le solette si impiegherà, invece, cemento tipo CEM II R. 425, nel tenore di 300 kg per m<sup>3</sup>. In tal caso, sarà opportuno impiegare nel confezionamento additivi idrofughi.

La superficie interna del pozzetto, se in calcestruzzo, in presenza di acque fortemente aggressive, dovrà essere rifinita con intonaci speciali o rivestita con mattonelle di gres ceramico. In presenza di acque mediamente aggressive, si potrà omettere il rivestimento protettivo rendendo il calcestruzzo impermeabile e liscio e confezionandolo con cemento resistente ai solfati. Tutti gli angoli e gli spigoli interni del pozzetto devono essere arrotondati.

I pozzetti realizzati in murature o in calcestruzzo semplice devono avere uno spessore minimo di 20 cm, a meno di 2 m di profondità e di 30 cm per profondità superiori.

L'eventuale soletta in cemento armato di copertura, con apertura d'accesso, dovrà avere uno spessore minimo di 20 cm e un'armatura minima con 10 Ø 8 mm/m e 3 Ø 7 mm/m e opportunamente rinforzata in corrispondenza degli elementi di raccordo tra chiusino e cameretta.

### *38.5 Collegamento del pozzetto alla rete*

L'attacco della rete al pozzetto dovrà essere realizzato in modo da evitare sollecitazioni di taglio, ma consentendo eventuali spostamenti relativi tra la tubazione e il manufatto. A tal fine, devono essere impiegati appositi pezzi speciali, con superficie esterna ruvida, di forma cilindrica oppure a bicchiere o incastro, entro cui verrà infilato il condotto con l'interposizione di un anello in gomma per la sigillatura elastica. I due condotti di collegamento della canalizzazione al manufatto - in entrata e in uscita - devono avere lunghezze adeguate per consentire i movimenti anche delle due articolazioni formate dai giunti a monte e a valle del pozzetto.

### *38.6 Pozzetti di salto (distinti dai dissipatori di carico per salti superiori ai 7-10 m)*

I pozzetti di salto devono essere adoperati per superamento di dislivelli di massimo 2-4 m. Per dislivelli superiori sarà opportuno verificare la compatibilità con la resistenza del materiale all'abrasione.

Le pareti devono essere opportunamente rivestite, specialmente nelle parti più esposte, soprattutto quando la corrente risulti molto veloce. Qualora necessario, si potrà inserire all'interno del pozzetto un setto, per attenuare eventuali fenomeni di macroturbolenza, conseguendo dissipazione di energia.

Il salto di fondo si può realizzare disponendo un condotto verticale che formi un angolo di 90° rispetto all'orizzontale, con condotto obliquo a 45° oppure con scivolo.

### *38.7 Pozzetti di lavaggio (o di cacciata)*

Nei tratti di fognatura ove la velocità risulti molto bassa e dove possono essere presenti acque ricche di solidi sedimentabili, devono prevedersi pozzetti di lavaggio (o di cacciata), con l'obiettivo di produrre, a intervalli regolari, una portata con elevata velocità, eliminando, così, le eventuali sedimentazioni e possibili ostruzioni.

I pozzetti di lavaggio devono essere ispezionabili.

Con riferimento alla **C.M. n. 11633 del 7 gennaio 1974**, per le acque nere la velocità relativa alle portate medie non dovrà di norma essere inferiore ai 50 cm/s. Quando ciò non si potesse realizzare, devono essere interposti in rete adeguati sistemi di lavaggio. La velocità relativa alle portate di punta non dovrà di norma essere superiore ai 4 m/s.

Per le fognature bianche la stessa circolare dispone che la velocità massima non dovrà di norma superare i 5 m/s. A tal fine, in entrambi i casi, dovrà assicurarsi in tutti i tratti della rete una velocità non inferiore a 50 cm/s.

### *38.8 Tubazioni, canalette, cunette e cunicoli*

Per agevolare lo smaltimento delle acque piovane e impedire infiltrazioni dannose all'interno del corpo stradale, è prevista, ove necessario, la sistemazione e la costruzione di collettori di scolo, canalette, cunette e cunicoli.

#### *38.8.1 Tubazioni*

##### *38.8.1.1 Tubazioni in cemento armato vibrato*

Dovranno essere in conglomerato cementizio vibrato e centrifugato a pressione costante, ben stagionato, e avere

le seguenti caratteristiche:  $R_{ck} \geq 25$  MPa;

- spessore uniforme rapportato al diametro della tubazione;
- sezione perfettamente circolare e superfici interne lisce e prive di irregolarità;
- sagomatura delle testate a maschio e femmina per costituire giunto di tenuta che dovrà essere sigillato in opera con malta di cemento.

Dovranno essere posti in opera su platea in conglomerato cementizio, eventualmente rinfiacati; il conglomerato per la platea e i rinfiacchi sarà del tipo di fondazione, avente  $R_{ck} \geq 25$  MPa.

Tra tubazione e platea dovrà essere interposto uno strato di malta dosata a  $400 \text{ kg/m}^3$  di cemento.

#### 38.8.1.2 Tubazioni in PVC rigido

La tubazione sarà costituita da tubi in policloruro di vinile non plastificato con giunti a bicchiere sigillati a collante o con guarnizioni di tenuta a doppio anello asimmetrico in gomma, dei tipi SN2, SDR 51, SN4, SDR 41, SN8 e SDR 34, secondo la norma **UNI 1401-1**.

La tubazione deve essere interrata in un cavo, di dimensioni previste in progetto, sul cui fondo sarà predisposto materiale fino di allettamento. Qualora previsto in progetto, verrà rinfrancato con conglomerato del tipo di fondazione con  $R_{ck} \geq 25$  MPa.

Su ogni singolo tubo dovrà essere impresso, in modo evidente, leggibile e indelebile, il nominativo del produttore, il diametro esterno, l'indicazione del tipo e la pressione di esercizio.

La direzione dei lavori potrà prelevare campioni di tubi e inviarli a un laboratorio specializzato per essere sottoposti alle prove prescritte dalle norme di unificazione. Qualora i risultati non fossero rispondenti a dette norme, l'impresa dovrà provvedere, a sua cura e spese, alla sostituzione dei materiali non accettati.

#### 38.8.1.3 Pozzetti e chiusini

I pozzetti e i chiusini dovranno essere in conglomerato cementizio armato e vibrato, ben stagionato e avere le seguenti caratteristiche:

- $R_{ck} \geq 30$  MPa;
- armatura in rete elettrosaldada in fili di acciaio del diametro e della maglia adeguati;
- spessore delle pareti dei pozzetti non inferiore a 6,5 cm;
- predisposizione per l'innesto di tubazioni.

I chiusini avranno chiusura battentata e saranno posti su pozzetti e/o canalette, ancorati agli stessi.

I chiusini dovranno, inoltre, essere conformi alla norma **UNI EN 124**.

Sui pozzetti per i quali sia previsto l'eventuale accesso di persone per lavori di manutenzione o similari, il passo d'uomo non dovrà essere inferiore a 600 mm.

Tutti i coperchi, le griglie e i telai devono portare una marcatura leggibile e durevole, indicante:

- la norma di riferimento;
- la classe corrispondente;
- la sigla e/o nome del fabbricante.

La tipologia e le dimensioni sono quelle indicate negli elaborati di progetto esecutivo.

#### 38.8.2 Canalette

Le canalette dovranno essere in elementi prefabbricati in lamiera di acciaio ondulata e zincata oppure in conglomerato cementizio o fibrocemento.

L'acciaio della lamiera ondulata dovrà essere della qualità di cui alle norme AASHTO M. 167-70 e AASHTO M. 36-70, con contenuto di rame non inferiore allo 0,20% e non superiore allo 0,40%, spessore minimo di 1,5 mm con tolleranza UNI, carico unitario di rottura non minore di  $340 \text{ N/mm}^2$ , e sarà protetto su entrambe le facce da zincatura a bagno caldo in quantità non inferiore a  $305 \text{ g/m}^2$  per faccia.

##### 38.8.2.1 Canalette a embrici

Le canalette a embrici dovranno essere in conglomerato cementizio vibrato, avente  $R_{ck}$  secondo i disegni tipo di progetto.

Le canalette dovranno estendersi lungo tutta la scarpata, dalla banchina al fosso di guardia.

Prima della posa in opera, l'impresa avrà cura di effettuare lo scavo di impostazione degli elementi di canaletta,

dando allo scavo stesso la forma dell'elemento, in modo tale che il piano di impostazione di ciascun elemento risulti debitamente costipato, per evitare il cedimento dei singoli elementi.

L'elemento al piede della canaletta, quando il fosso di guardia non è rivestito e manca l'ancoraggio, dovrà essere bloccato mediante due tondini in acciaio del diametro e lunghezza concordati con la direzione dei lavori e infissi nel terreno secondo le modalità indicate dalla direzione dei lavori stessa.

Ancoraggi analoghi dovranno essere infissi ogni tre elementi di canaletta per impedire il loro slittamento a valle. In sommità la canaletta dovrà essere raccordata alla pavimentazione, mediante apposito invito in conglomerato cementizio gettato in opera o prefabbricato.

La sagomatura dell'invito dovrà essere tale che l'acqua non incontri ostacoli al regolare deflusso.

### 38.8.3 *Cunette*

La formazione di cunetta potrà avvenire con elementi prefabbricati, aventi le caratteristiche prescritte dal progetto, formate con conglomerato cementizio, con armatura idonea alla dimensione degli elementi.

Quest'opera comprenderà la regolarizzazione del piano di posa, la fornitura degli elementi prefabbricati, la sigillatura dei giunti con malta cementizia e quanto altro necessario per consegnare i lavori.

Per tutti i manufatti in elementi prefabbricati di conglomerato cementizio vibrato e/o centrifugato, il controllo della resistenza del conglomerato sarà eseguito a cura e spese dell'impresa, sotto il controllo della direzione dei lavori, prelevando da ogni partita un elemento dal quale ricavare quattro provini cubici da sottoporre a prove di compressione presso un laboratorio ufficiale di cui all'art. 59 del **D.P.R. n. 380/2001**, indicato dalla stessa direzione dei lavori.

Tassativamente si prescrive che ciascuna partita sottoposta a controllo non potrà essere posta in opera fino a quando non saranno noti i risultati positivi delle prove.

### 38.8.4 *Cunicoli*

La costruzione di cunicoli drenanti, aventi sezione all'interno del rivestimento, non superiore a 30 m<sup>2</sup>, potrà avvenire con perforazione sia a mano sia meccanica in terreni di qualsiasi natura, durezza e consistenza, compresi gli oneri per la presenza e lo smaltimento di acqua di qualsiasi entità e portata, nonché per tutte le puntellature, armature e manto di qualsiasi tipo, natura ed entità.

Nell'esecuzione del lavoro si potranno adottare gli stessi sistemi di scavo utilizzati per le gallerie, quali:

- l'impiego di centinature, semplici o accoppiate, costituite da profilati o da strutture reticolari in ferro tondo, se è il caso integrate da provvisorie puntellature intermedie;
- il contenimento del cielo o delle pareti di scavo con elementi prefabbricati in conglomerato cementizio, con conglomerato cementizio lanciato a pressione con l'eventuale incorporamento di rete e centine metalliche;
- l'impiego di ancoraggi e bullonaggi, marciavanti e lamiere metalliche;
- l'uso di attrezzature speciali e di altre apparecchiature meccaniche e, in genere, qualsiasi altro metodo di scavo a foro cieco.

### 38.8.5 *Rivestimento per cunette e fossi di guardia*

#### 38.8.5.1 *Elementi prefabbricati in conglomerato cementizio vibrato*

Dovranno essere in conglomerato cementizio vibrato, avente  $R_{ck} \geq 30$  MPa, armato con rete di acciaio a maglie saldate del tipo, in fili del diametro di 6 mm e del peso non inferiore a 3 kg/m<sup>2</sup>.

Gli elementi dovranno avere forma trapezoidale o a L, secondo i disegni tipo di progetto, lo spessore dovrà essere non inferiore a 7 cm e le testate dovranno essere sagomate a incastro a mezza piaffa. I giunti dovranno essere stuccati con malta dosata a 500 kg/m<sup>3</sup> di cemento.

Dovranno, infine, essere posti in opera su letto di materiale arido, perfettamente livellato e costipato, avendo cura che in nessun punto restino vuoti che potrebbero compromettere la resistenza della struttura.

#### 38.8.5.2 *Conglomerato cementizio, gettato in opera*

Il rivestimento di canali, cunette e fossi di guardia, sarà eseguito con conglomerato cementizio e cemento CEM II

con  $R_{ck} \geq 30$  MPa, gettato in opera con lo spessore previsto nei disegni di progetto, previa regolarizzazione e costipamento del piano di posa; la lavorazione prevede anche l'uso delle casseforme, la rifinitura superficiale e sagomatura degli spigoli, nonché la formazione di giunti.

#### 38.8.5.3 *Muratura di pietrame*

Il rivestimento di cunette e fossi di guardia può essere eseguito in muratura di pietrame e malta dosata a 350 kg/m<sup>3</sup> di cemento normale, con lavorazione del paramento a faccia vista e stuccatura dei giunti.

Il rivestimento dello spessore indicato in progetto sarà eseguito, previa regolarizzazione e costipamento del piano di posa e predisposizione sullo scavo della malta di allettamento.

#### 38.9 *Cordonature*

Le cordonature per la delimitazione dei marciapiedi dovranno essere in conglomerato cementizio vibrato, avente  $R_{ck} \geq 30$  MPa, in elementi di lunghezza 60÷100 m, di forma prismatica e della sezione indicata nel progetto esecutivo. Gli elementi non dovranno presentare imperfezioni, cavillature, rotture o sbrecciature. Dovranno avere superfici in vista regolari e ben rifinite. Lo spigolo della cordonatura verso la strada deve essere arrotondato e/o smussato.

I cordoli possono essere realizzati direttamente in opera, mediante estrusione da idonea cordolatrice meccanica, e potranno essere realizzati in conglomerato sia bituminoso che cementizio, tipo II, con  $R_{ck} = 30$  MPa, previa mano di ancoraggio con emulsione bituminosa. I cordoli in calcestruzzo saranno finiti dopo maturazione con una mano di emulsione bituminosa.

Nel caso di impiego di elementi prefabbricati, ogni partita dovrà essere accompagnata dai corrispondenti certificati attestanti la qualità dei materiali utilizzati per la loro realizzazione, nonché dalle certificazioni attestanti le dimensioni dell'elemento. Ciascuna partita di 100 elementi prefabbricati non potrà essere posta in opera fino a quando non saranno noti i risultati positivi della resistenza del conglomerato costituente la partita, mediante il prelievo di quattro provini. Nel caso che la resistenza sia inferiore a 30 MPa, la partita sarà rifiutata e dovrà essere allontanata dal cantiere.

Gli elementi devono essere posti in opera su platea in conglomerato cementizio del tipo di fondazione avente  $R_{ck} \geq 25$  MPa, interponendo uno strato di malta dosata a 400 kg/m<sup>3</sup> di cemento, che verrà utilizzata anche per la stuccatura degli elementi di cordonatura. Il piano superiore presenterà una pendenza del 2% verso l'esterno.

### **Sezione III Impianti di illuminazione esterna**

#### **Art. 39. Impianti elettrici in generale**

##### *39.1 Materiali e prescrizione di qualità dei materiali elettrici*

Dovranno essere rispondenti alle norme CEI, UNI e alle tabelle di unificazione UNEL vigenti in materia, ove queste, per detti materiali e apparecchi, risultassero pubblicate e corrispondessero alle specifiche prescrizioni progettuali.

La rispondenza dei materiali e degli apparecchi dovrà essere attestata, ove previsto, dalla presenza del contrassegno dell'Istituto italiano del marchio di qualità (IMQ) o di contrassegno equipollente (ENEC-03).

##### NORME IMPIANTI ELETTRICI

**CEI 64-7** - *Impianti elettrici di illuminazione pubblica.*

**CEI 64-8** - *Impianti elettrici utilizzatori. Norme generali;*

**CEI 23-17** - *Tubi protettivi pieghevoli autorinvenenti di materiale termoplastico autoestinguente;*

**CEI 17-13/1** - *Quadri elettrici;*

**CEI 20-15** - *Cavi isolati con gomma GI con grado d'isolamento non superiore a 4 (per sistemi elettrici con*

tensione nominale sino a 1kV);

**CEI 20-19** - Cavi isolati con gomma con tensione nominale  $U_0/U$  non superiore a 450/750V, fasc. 662;

**CEI 20-22** - Prova dei cavi non propaganti l'incendio;

**CEI 20-35** - Prove sui cavi elettrici sottoposti al fuoco. Parte 1: prova di non propagazione della fiamma sul singolo cavo verticale;

**CEI 20-37** - Prove sui gas emessi durante la combustione di cavi elettrici;

**CEI 20-38** - Cavi isolati con gomma non propaganti l'incendio e a basso sviluppo di fumi e gas tossici e corrosivi. Parte 1: tensione nominale  $U_0/U$  non superiore a 0,6/1 kV;

**CEI 23-8** - Tubi protettivi rigidi in polivinilcloruro e accessori, fasc. 335;

**CEI 23-51** - Quadri di uso domestico e similari;

**CEI 64-9** - Impianti elettrici utilizzatori negli edifici a destinazione residenziale e similare, fasc. 1020;

**CEI 34-2** - Apparecchi d'illuminazione, fasc. 1339.

#### 48.2 *Oneri specifici per l'appaltatore*

L'appaltatore ha l'obbligo di fornire depliant e, ove possibile, campioni di almeno tre marche di ogni componente dell'impianto, per consentire la scelta al direttore dei lavori.

Per i corpi illuminanti, l'appaltatore dovrà fornire appositi campioni, da conservare in appositi locali. I materiali non accettati dovranno essere sostituiti e allontanati dal cantiere.

Eventuali difformità degli impianti rispetto alle prescrizioni progettuali dovranno essere segnalate al direttore dei lavori.

#### 39.3 *Modalità di esecuzione degli impianti*

Gli impianti elettrici dovranno essere realizzati secondo le prescrizioni contrattuali.

In generale, l'appaltatore dovrà seguire le indicazioni del direttore dei lavori in caso di problemi di interpretazione degli elaborati progettuali.

Al termine dell'esecuzione degli impianti, l'appaltatore dovrà rilasciare l'apposito certificato di conformità come previsto dal **D.M. n. 37/2008**.

## **Art. 40. Cavidotti**

#### 40.1 *Esecuzione di cavidotti*

I cavi interrati, secondo la norma **CEI 11-17, art. 2.3.11**, possono essere collocati nei seguenti modi:

- direttamente nel terreno;
- entro tubi;
- in condotti o cunicoli.

In tutti i casi i cavi dovranno essere muniti di guaina.

#### 40.2 *Posa direttamente nel terreno*

I cavi posati direttamente nel terreno dovranno essere collocati ad almeno 50 cm di profondità ed essere dotati di protezione supplementare per evidenziarne la presenza. Tale protezione non è richiesta per i cavi realizzati con armatura metallica costituita da fili di spessore di almeno 0,8 mm.

I cavi dovranno essere posti su letto di sabbia o terra vagliata per evitare danneggiamenti al cavo durante la posa in opera e il successivo riempimento.

#### 40.3 *Posa entro tubazione interrata*

I cavi posati direttamente nel terreno dovranno essere collocati ad almeno 50 cm di profondità ed essere dotati di protezione supplementare per evidenziarne la presenza.

Con riferimento alla norma **CEI 23-46**, in caso di impiego di tubazioni resistenti ad azioni meccaniche da normali attrezzi da scavo, non è richiesta una profondità minima di collocazione.

#### 40.4 *Posa in condotti o cunicoli interrati*

In caso di condotti o cunicoli interrati, non è richiesta alcuna profondità minima di collocazione.

#### *40.5 Distanze di rispetto dei cavi interrati*

Le distanze di rispetto dei cavi interrati da altri cavi, tubazioni e strutture metalliche di altri servizi devono rispettare particolari distanze minime.

##### *40.5.1 Distanza da cavi di telecomunicazione*

In presenza di intersezione con cavi di telecomunicazione direttamente interrati, secondo la norma **CEI 11-17**, dovrà essere rispettata una distanza minima di almeno 30 cm. Inoltre, il cavo superiore dovrà essere protetto per almeno 100 cm. La protezione, realizzata in tubo o canaletta in acciaio inossidabile o zincato, dovrà avere uno spessore di almeno 2 mm. Per distanze inferiori a 30 cm dovrà essere realizzata la protezione anche per il tubo inferiore. Nel caso di cavi paralleli, dovrà essere rispettata la distanza minima di 30 cm.

##### *40.5.2 Distanza da tubazioni metalliche*

In presenza di intersezione con cavi di tubazioni metalliche direttamente interrati, secondo la norma **CEI 11-17**, dovrà essere rispettata una distanza minima di almeno 50 cm. Tale distanza potrà essere ridotta a 30 cm qualora il cavo venga interposto con un elemento separatore non metallico o altro materiale isolante.

Deve essere rispettata la distanza minima di 100 cm delle connessioni dall'intersezione tra le due tubazioni.

Nel caso di cavi paralleli, dovrà essere rispettata la distanza minima di 30 cm. Il punto 4.3.02 b della norma **CEI 11-17**, adottando particolari accorgimenti, consente distanze inferiori.

##### *40.5.3 Distanza da serbatoi contenenti fluidi infiammabili*

In presenza di serbatoi interrati contenenti fluidi infiammabili, i cavi direttamente interrati devono distare almeno 10 cm dalle superfici esterne dei serbatoi.

##### *40.5.4 Distanza da gasdotti*

Per le distanze da gasdotti valgono le stesse considerazioni per le tubazioni metalliche.

#### *40.6 Esecuzione di cavidotti lungo strade esistenti*

L'esecuzione dei cavidotti lungo le strade esistenti dovrà essere eseguita con le seguenti modalità:

- il taglio del tappetino bituminoso e dell'eventuale sottofondo in conglomerato dovrà avvenire mediante l'impiego di un tagliafalco munito di martello idraulico con vanghetta. Il taglio avrà una profondità minima di 25 cm e gli spazi del manto stradale non tagliato non dovranno superare in lunghezza il 50% del taglio effettuato con la vanghetta idraulica;
- esecuzione dello scavo in trincea, con le dimensioni indicate nei disegni progettuali;
- fornitura e posa, nel numero stabilito nel progetto, di tubazioni rigide in materiale plastico a sezione circolare, con diametro esterno e peso pari a quelli indicati in progetto e in elenco prezzi, per il passaggio dei cavi elettrici. Le giunzioni fra tubi e il collegamento dei tubi con pozzetti saranno eseguite mediante idonee sigillature;
- la posa delle tubazioni in plastica del diametro esterno di 100 mm verrà eseguita mediante l'impiego di selle di supporto in materiale plastico a uno o a due impronte per tubi del diametro di 110 mm. Detti elementi saranno posati a un'interdistanza massima di 1,50 m, al fine di garantire il sollevamento dei tubi dal fondo dello scavo e assicurare in tal modo il completo conglobamento della stessa nel cassonetto di calcestruzzo;
- formazione di cassonetto in calcestruzzo dosato a 250 kg di cemento tipo 325 per metro cubo di impasto, a protezione delle tubazioni in plastica. Il calcestruzzo sarà superiormente lisciato in modo che venga impedito il ristagno d'acqua;
- il riempimento dello scavo dovrà effettuarsi con materiali di risulta o con ghiaia naturale vagliata, sulla base delle indicazioni fornite dalla direzione dei lavori. Particolare cura dovrà porsi nell'operazione di costipamento da effettuarsi con mezzi meccanici. L'operazione di riempimento dovrà avvenire dopo almeno sei ore dal termine del getto di calcestruzzo;

- le linee sotterranee in cavo dovranno essere poste almeno a 70 cm dalla superficie del terreno e difese dalle varie eventuali sollecitazioni con opere adatte. Le derivazioni dovranno essere eseguite all'interno di appositi pozzetti.

## **Art. 41. Pozzetti**

### *41.1 Generalità*

I pozzetti dovranno essere collocati in corrispondenza delle derivazioni, dei punti luminosi e dei cambi di direzione.

I chiusini dei pozzetti devono essere di tipo carrabile quando sono realizzati lungo strade o passi carrai.

### *41.2 Raggi di curvatura*

Il raggio minimo di curvatura dei cavi privi di rivestimento metallico dovrà essere non inferiore a dodici volte il diametro esterno del cavo. Per i cavi con rivestimento metallico il raggio dovrà essere almeno quattordici volte il diametro.

### *41.3 Pozzetti con chiusino in ghisa*

Nell'esecuzione dei pozzetti dovranno essere rispettate le seguenti prescrizioni:

- formazione di platea in calcestruzzo dosata a 200 kg di cemento tipo 325 per metro cubo di impasto, con fori per il drenaggio dell'acqua;
- formazione della muratura laterale di contenimento, in mattoni pieni e malta di cemento;
- conglobamento, nella muratura di mattoni, delle tubazioni in plastica interessate dal pozzetto; sigillature con malta di cemento degli spazi fra muratura e tubo;
- formazione, all'interno dei pozzetti, di rinzafo in malta di cemento grossolanamente lisciata;
- fornitura e posa, su letto di malta di cemento, di chiusino in ghisa, completo di telaio, per traffico incontrollato, luce netta 50 cm × 50 cm, peso 90 kg circa, con scritta "Illuminazione pubblica" sul coperchio;
- riempimento del vano residuo con materiale di risulta o con ghiaia naturale costipati.

### *41.4 Pozzetto prefabbricato interrato*

È previsto l'impiego di pozzetti prefabbricati e interrati, comprendenti un elemento a cassa, con due fori di drenaggio, e un coperchio rimovibile.

Detti manufatti, di calcestruzzo vibrato, avranno sulle pareti laterali la predisposizione per l'innesto dei tubi di plastica, costituita da zone circolari con parete a spessore ridotto.

## **Art. 42. Blocchi di fondazioni. Pali di sostegno**

### *42.1 Blocchi di fondazione dei pali*

Nell'esecuzione dei blocchi di fondazione per il sostegno dei pali saranno mantenute le caratteristiche dimensionali e costruttive indicate nei disegni progettuali. Dovranno, inoltre, essere rispettate le seguenti prescrizioni:

- esecuzione della scavo con misure adeguate alle dimensioni del blocco;
- formazione del blocco in calcestruzzo dosato a 250 kg di cemento tipo 325 per metro cubo di impasto;
- esecuzione della nicchia per l'incastro del palo, con l'impiego di cassaforma;
- fornitura e posa, entro il blocco in calcestruzzo, di spezzone di tubazione in plastica del diametro esterno di ..... mm per il passaggio dei cavi;
- riempimento eventuale dello scavo con materiale di risulta o con ghiaia naturale accuratamente costipata;
- sistemazione del cordolo in pietra eventualmente rimosso.

Per tutte le opere elencate nel presente articolo è previsto dall'appalto il ripristino del suolo pubblico.

Il dimensionamento maggiore dei blocchi di fondazione rispetto alle misure indicate in progetto non darà luogo a nessun ulteriore compenso.

#### 42.2 Pali di sostegno

I pali di sostegno delle lampade per illuminazione pubblica devono essere conformi alle norme **UNI EN 40**. Dovrà curarsi il perfetto allineamento nel senso orizzontale e la perfetta posa in opera verticale, in modo che la sommità di ogni sostegno venga a trovarsi all'altezza prefissata.

È previsto l'impiego di pali d'acciaio di qualità almeno pari a quelli Fe 360 grado B o migliori, secondo la norma **UNI EN 10025**, a sezione circolare e forma conica (forma A2, norma **UNI-EN 40-2**) saldati longitudinalmente secondo la norma **CNR UNI 10011**.

Tutte le caratteristiche dimensionali e i particolari costruttivi sono indicati nei disegni progettuali. In corrispondenza del punto di incastro del palo, nel blocco di fondazione dovrà essere riportato un collare di rinforzo della lunghezza di 40 cm, dello spessore identico a quello del palo stesso e saldato alle due estremità a filo continuo.

Per il fissaggio dei bracci o dei cordoli dovranno essere previste sulla sommità dei pali due serie di tre fori cadauna sfalsati tra di loro di 120°, con dadi riportati in acciaio inox M10 · 1 saldati prima della zincatura.

Le due serie di fori dovranno essere poste rispettivamente a 5 cm e a 35 cm dalla sommità del palo. Il bloccaggio dei bracci o dei cordoli per apparecchi a cima palo dovrà avvenire tramite grani in acciaio inox M10 · 1 temprati a induzione. Sia i dadi che i suddetti grani dovranno essere in acciaio inox del tipo X12 Cr13, secondo la norma **UNI EN 10088-1**.

Nei pali dovranno essere praticate due aperture delle seguenti dimensioni:

- un foro ad asola della dimensione di 150 mm × 50 mm, per il passaggio dei conduttori, posizionato con il bordo inferiore a 500 mm dal previsto livello del suolo;
- una finestrella d'ispezione delle dimensioni di 200 mm × 75 mm, che dovrà essere posizionata con l'asse orizzontale parallelo al piano verticale passante per l'asse longitudinale del braccio o dell'apparecchio di illuminazione a cima-palo, e collocata dalla parte opposta al senso di transito del traffico veicolare, con il bordo inferiore ad almeno 600 mm al di sopra del livello del suolo. La chiusura della finestrella d'ispezione dovrà avvenire mediante un portello realizzato in lamiera zincata a filo palo con bloccaggio mediante chiave triangolare oppure, solo nel caso sussistano difficoltà di collocazione della morsettiera e previo benestare del direttore dei lavori, con portello in rilievo, adatto al contenimento di detta morsettiera, sempre con bloccaggio mediante chiave triangolare.

Il portello deve comunque essere montato in modo da soddisfare il grado minimo di protezione interna IP 33, secondo norma **CEI 70-1**. La finestrella d'ispezione dovrà consentire l'accesso all'alloggiamento elettrico, che dovrà essere munito di un dispositivo di fissaggio (guida metallica) destinato a sostenere la morsettiera di connessione in classe II.

Per la protezione di tutte le parti in acciaio (pali, portello, guida d'attacco, braccio e cordoli) è richiesta la zincatura a caldo, secondo la norma **CEI 7-6**.

Il percorso dei cavi nei blocchi e nell'asola inferiore dei pali sino alla morsettiera di connessione dovrà essere protetto tramite uno o più tubi in PVC flessibile, serie pesante, diametro 50 mm, posato all'atto della collocazione dei pali stessi entro i fori predisposti nei blocchi di fondazione medesimi, come da disegni particolari. Per il sostegno degli apparecchi di illuminazione su mensola o a cima-palo dovranno essere impiegati bracci in acciaio o cordoli zincati a caldo (secondo la norma **UNI EN 40-4**) e aventi le caratteristiche dimensionali indicate nei disegni progettuali.

### Art. 43. Linee per energia elettrica

L'appaltatore dovrà provvedere alla fornitura e alla posa in opera dei cavi relativi al circuito di alimentazione di energia. Sono previsti cavi per energia elettrica identificati dalle seguenti sigle di designazione:

- cavi unipolari con guaina con sezione sino a 6 mm<sup>2</sup>: cavo 1 · a UG5R-0,6/1 kV;
- cavi unipolari con guaina con sezione superiore a 6 mm<sup>2</sup>: cavo 1 · a RG5R-0,6/i kV;
- cavi bipolari della sezione di 2,5 mm<sup>2</sup>: cavo 2 · 2,5 UG5OR-0,6/1 kV.

Tutti i cavi saranno rispondenti alla norma **CEI 20-13** e varianti e dovranno disporre di certificazione IMQ o equivalente. Nelle tavole allegate sono riportati schematicamente, ma nella reale disposizione planimetrica, il



percorso, la sezione e il numero dei conduttori.

L'appaltatore dovrà attenersi scrupolosamente a quanto indicato negli elaborati progettuali, salvo eventuali diverse prescrizioni della direzione dei lavori.

Tutte le linee dorsali d'alimentazione, per posa sia aerea sia interrata, saranno costituite da quattro cavi unipolari uguali. In alcune tratte terminali d'alimentazione saranno impiegati cavi tripolari con sezione di 2,5 mm<sup>2</sup>. I cavi per la derivazione agli apparecchi di illuminazione saranno bipolari, con sezione di 2,5 mm<sup>2</sup>.

I cavi multipolari avranno le guaine isolanti interne colorate in modo da individuare la fase relativa. Per i cavi unipolari la distinzione delle fasi e del neutro dovrà apparire esternamente sulla guaina protettiva. È consentita l'apposizione di fascette distintive ogni tre metri in nastro adesivo, colorate in modo diverso (marrone fase R, bianco fase S, verde fase T, blu chiaro per il neutro).

I cavi infilati entro pali o tubi metallici saranno ulteriormente protetti da guaina isolante.

#### **Art. 44. Cassetta, giunzioni, derivazioni, guaine isolanti**

La derivazione agli apparecchi di illuminazione, in cavo bipolare della sezione di 2,5 mm<sup>2</sup>, sarà effettuata con l'impiego di cassetta di connessione in classe II, tipo SGVP, collocata nell'alloggiamento e con transito nella medesima dei cavi unipolari di dorsale. La salita all'asola dei cavi unipolari sarà riservata unicamente alla fase interessata e al neutro, escludendo le restanti due fasi. Per tratti di dorsali rilevanti dovrà essere previsto, altresì, un sezionamento dell'intera linea, facendo transitare le tre fasi e il neutro in una cassetta di connessione collocata nell'asola di un palo, secondo indicazione del direttore dei lavori.

Per le giunzioni o derivazioni su cavo unipolare, con posa in cavidotto, è previsto l'impiego di muffole del tipo previsto in elenco prezzi o similare. Dette muffole dovranno essere posate esclusivamente nei pozzetti in muratura o prefabbricati.

Come detto, tutti i conduttori infilati entro i pali e bracci metallici, saranno ulteriormente protetti, agli effetti del doppio isolamento, da una guaina isolante di diametro adeguato, che dovrà avere rigidità dielettrica ~ 10 kV/mm. Il tipo di guaina isolante dovrà, comunque, essere approvato dal direttore dei lavori.

#### **Art. 45. Fornitura e posa degli apparecchi di illuminazione**

##### *45.1 Grado di protezione*

Tutti gli apparecchi di illuminazione devono avere i seguenti gradi di protezione interna minima:

- apparecchi per illuminazione stradale aperti (senza coppa o rifrattore):
  - vano ottico = IP X 3;
  - vano ausiliari = IP 23.
- apparecchi per illuminazione stradale chiusi (con coppa o rifrattore):
  - vano ottico = IP 54;
  - vano ausiliari = IP 23.
- proiettori su torri faro o parete (verso il basso) = IP 65;
- proiettori sommersi = IP 45.

Gli apparecchi dovranno, altresì, essere realizzati in classe II ed essere rispondenti all'insieme delle seguenti norme:

- **CEI 34-21** fascicolo n. 1034 e relative varianti;
- **CEI 34-30** fascicolo n. 773 e relative varianti sui proiettori per illuminazione;
- **CEI 34-33** fascicolo n. 803 e relative varianti sugli apparecchi per illuminazione stradale.

In ottemperanza alla norma **CEI 34-21**, i componenti degli apparecchi di illuminazione dovranno essere cablati a cura del costruttore degli stessi e dovranno, pertanto, essere forniti e dotati di lampade e ausiliari elettrici rifasati. Detti componenti dovranno essere conformi alle norme CEI di riferimento.

Gli apparecchi di illuminazione destinati a contenere lampade a vapori di sodio ad alta pressione dovranno essere cablati con i componenti principali (lampade, alimentatori e accenditori) della stessa casa costruttrice, in modo da garantire la compatibilità tra i medesimi.

I riflettori per gli apparecchi di illuminazione destinati a contenere lampade a vapori di sodio ad alta pressione devono essere conformati in modo da evitare che le radiazioni riflesse si concentrino sul bruciatore della lampada in quantità tale da pregiudicarne la durata o il funzionamento.

#### 45.2 Prove

Tali apparecchi devono essere provati secondo le prescrizioni della norma **CEI 34-24** e si riterranno conformi quando la differenza tra le due tensioni di lampada (in aria libera e all'interno dell'apparecchio) è inferiore a:

- 12 V per le lampade da 400 W bulbo tubolare chiaro;
- 7 V per le lampade da 400 W bulbo ellissoidale diffondente;
- 10 V per le lampade da 250 W (entrambi i due tipi);
- 7 V per le lampade da 150 W e 100 W bulbo tubolare chiaro;
- 5 V per le lampade da 150 W e 100 W bulbo ellissoidale diffondente.

Sugli apparecchi di illuminazione dovranno essere indicati in modo chiaro e indelebile, in una posizione che li renda visibili durante la manutenzione, i dati previsti dalla sezione 3 (marcatura della norma **CEI 34-21**).

#### 45.3 Requisiti per la prevenzione dell'inquinamento luminoso

Gli apparecchi di illuminazione dovranno presentare caratteristiche per la prevenzione dell'inquinamento luminoso mediante l'uso di lampade full cut-off con vetro piano e trasparente.

In particolare, i corpi illuminanti posti in opera dovranno avere un'emissione nell'emisfero superiore (cioè con  $\gamma \geq 90^\circ$ ) non superiore allo 0% del flusso totale emesso.

Apparecchi di illuminazione con valori superiori di emissione verso l'alto sino al massimo del 3% del flusso luminoso totale emesso potranno essere installati, previa preventiva autorizzazione e a seguito di reali necessità impiantistiche.

#### 45.4 Documentazione tecnica

La documentazione tecnica dovrà comprendere la misurazione fotometrica dell'apparecchio, effettuata secondo le norme in vigore, sia in forma tabellare su supporto cartaceo sia sotto forma di file standard.

Tale documentazione dovrà specificare, tra l'altro:

- la temperatura ambiente durante la misurazione;
- la tensione e la frequenza di alimentazione della lampada;
- la norma di riferimento utilizzata per la misurazione;
- l'identificazione del laboratorio di misura;
- la specifica della lampada (sorgente luminosa) utilizzata per la prova;
- il nome del responsabile tecnico di laboratorio;
- la corretta posizione dell'apparecchio durante la misurazione;
- il tipo di apparecchiatura utilizzata per la misura e la classe di precisione.

Questi dati devono essere accompagnati da una dichiarazione sottoscritta dal responsabile tecnico di laboratorio che attesti la veridicità della misura.

Gli apparecchi devono, inoltre, essere forniti della seguente ulteriore documentazione:

- angolo di inclinazione rispetto al piano orizzontale a cui deve essere montato l'apparecchio. In genere, l'inclinazione deve essere nulla (vetro di protezione parallelo al terreno);
- diagramma di illuminamento orizzontale (curve isolux) riferite a 1000 lumen;
- diagramma del fattore di utilizzazione;
- classificazione dell'apparecchio agli effetti dell'abbagliamento con l'indicazione delle intensità luminose emesse rispettivamente a  $90^\circ$  e a  $80^\circ$  rispetto alla verticale e alla direzione dell'intensità luminosa massima ( $I_{max}$ ) sempre rispetto alla verticale.

Il tipo di apparecchio di illuminazione da installare, nell'ipotesi che non sia già stato definito nel disegno dei particolari, dovrà comunque essere approvato dal direttore dei lavori.

Gli apparecchi di illuminazione dovranno essere di classe II e, pertanto, si dovrà porre la massima cura nell'esecuzione dei collegamenti elettrici, affinché in essi sia mantenuto il doppio isolamento.

#### **Art. 46. Fornitura e posa del contenitore del gruppo di misura e del complesso di accensione e protezione**

L'appaltatore provvederà alla fornitura e posa presso il punto di consegna indicato dal progetto, di un contenitore in resina poliestere rinforzata con fibre di vetro delle seguenti dimensioni approssimative:

- larghezza 70-75 cm;
- altezza da terra 140-150 cm;
- profondità 30-40 cm con grado di protezione interna minimo di IP 54 (norma **CEI 70-1**).

Tale contenitore dovrà essere diviso verticalmente in due vani con aperture separate, di cui una destinata a contenere il gruppo di misura installato dall'ente distributore. La relativa serratura di chiusura dovrà essere installata dall'ente medesimo, previo accordo con gli organismi territoriali competenti. Il contenitore dovrà appoggiare su un apposito zoccolo in calcestruzzo prefabbricato o realizzato in opera, che consenta l'ingresso dei cavi sia del distributore dell'energia elettrica sia dell'impianto in oggetto. Sono, altresì, a cura dell'appaltatore, le opere murarie e di scavo per l'ingresso nel contenitore dei cavi dell'ente distributore.

Il secondo vano dovrà contenere le apparecchiature di comando, di sezionamento e di protezione, così come definite nello schema unifilare indicato nel disegno progettuale. L'apertura di tale vano dovrà essere munita di apposita serratura.

Il quadro elettrico ivi contenuto dovrà essere realizzato con isolamento in classe II, così come il resto dell'impianto di illuminazione.

Le apparecchiature elettriche dovranno essere conformi alle corrispondenti norme CEI. In particolare, i teleruttori dovranno avere caratteristiche conformi alla norma **CEI 17-3 fascicolo 246**.

L'appaltatore dovrà, altresì, provvedere alla fornitura, posa e collegamento di un interruttore crepuscolare fotoelettrico adatto all'installazione esterna, in posizione idonea e protetta da eventi accidentali o vandalici, con le seguenti caratteristiche:

- classe di isolamento II;
- grado: IP 54;
- valore di intervento: 10 + 2 lux;
- carico massimo alimentare: 5 A.

Gli organi di protezione dovranno essere dimensionati in modo da garantire la protezione contro i cortocircuiti dell'intero impianto, secondo le norme **CEI 64-8 fascicolo 1000**.

Il tipo di contenitore, le apparecchiature ivi contenute e il relativo quadro dovranno, comunque, avere la preventiva approvazione del direttore dei lavori.

#### **Art. 47. Impianto di terra. Dispersioni**

L'impianto non prevede la messa a terra degli apparecchi di illuminazione e delle altre parti metalliche, in quanto tutto il sistema sarà realizzato con doppio isolamento (classe II). Qualora, per particolari esigenze, venissero impiegati apparecchi di illuminazione sprovvisti di isolamento in classe II oppure sia necessario realizzare la protezione delle strutture contro i fulmini, occorre realizzare l'impianto di terra.

Gli apparecchi di illuminazione saranno collegati a una terra di sezione adeguata, comunque non inferiore ai 16 mm<sup>2</sup> e i conduttori di terra e di protezione avranno guaina di colore giallo-verde e saranno di tipo H07 V.

La linea dorsale sarà collegata al dispersore unico mediante conduttore isolato, della sezione minima di 16 mm<sup>2</sup> di tipo H07 V-R, protetto con tubazione nei tratti discendenti.

Tenendo conto che il dispersore sarà unico, sia per la protezione contro i fulmini sia per la protezione contro i contatti indiretti, esso dovrà rispondere alle prescrizioni delle norme **CEI 81-1**, **CEI 64-8** e **CEI 11-8**.

I dispersori saranno a puntazza componibile, posati entro appositi pozzetti di ispezione di tipo carreggiabile, in resina rinforzata, e dovranno tutti essere collegati fra di loro.

Sia i dispersori a puntazza sia i pozzetti di ispezione dovranno essere preventivamente approvati dalla direzione dei lavori.

## **CAPITOLO 7 - OPERE A VERDE**

### **Art. 48. Scarpate in rilevato o in scavo**

Le scarpate in rilevato o in scavo e in genere tutte le aree destinate a verde dovranno essere rivestite con manto vegetale, appena ultimata la loro sistemazione superficiale, adottando specie caratterizzate da un potente apparato radicale e idoneo a formare una stabile copertura vegetale.

Eventuali erosioni, solcature, buche o altre imperfezioni dovranno essere riprese con idoneo terreno agrario, riprofilando le superfici secondo le pendenze di progetto. Dovrà essere curata in modo particolare la conservazione ed eventualmente la sistemazione delle banchine dei rilevati.

Tutte le superfici dovranno presentarsi perfettamente regolari, eliminando anche eventuali tracce di pedonamento.

### **Art. 49. Idrosemina**

Dopo che le superfici da rivestire saranno state opportunamente preparate, l'impresa procederà al rivestimento mediante idrosemina, impiegando una speciale attrezzatura in grado di effettuare la proiezione a pressione di una miscela di seme, fertilizzante, collante e acqua.

Tale attrezzatura - composta essenzialmente da un gruppo meccanico erogante, da un miscelatore-agitatore, da pompe, raccordi, manichette, lance, ecc. - dovrà essere in grado di effettuare l'idrosemina in modo uniforme su tutte le superfici da rivestire, qualunque sia l'altezza delle scarpate.

I materiali dovranno essere sottoposti alla preventiva approvazione della direzione dei lavori, che disporrà le prove e i controlli ritenuti opportuni.

I miscugli di seme da spandere, a seconda dei tipi di terreni da rivestire, dovranno essere impiegati nei quantitativi previsti in progetto e in elenco prezzi, in relazione alle prescrizioni che la direzione dei lavori impartirà tratto per tratto, riservandosi, inoltre, di variare la composizione del miscuglio stesso, fermo restando il quantitativo totale di seme.

Dovrà essere impiegato fertilizzante ternario (PKN) a pronta, media e lenta cessione in ragione di un numero di kg/ha previsti in dal progetto e comunque a completa discrezione della direzione dei lavori.

Per il fissaggio della soluzione al terreno e per la protezione del seme, dovranno essere impiegati in alternativa un quantitativo in kg/ha di fibre di cellulosa oppure di collante sintetico oppure altri materiali variamente composti che, proposti dall'impresa, dovranno essere preventivamente accettati dalla direzione dei lavori.

Si effettuerà l'eventuale aggiunta di essenze forestali alle miscele di sementi, quando previsto in progetto.

Anche per l'idrosemina l'impresa è libera di effettuare il lavoro in qualsiasi stagione, restando a suo carico le eventuali operazioni di risemina nel caso in cui la germinazione non avvenga in modo regolare e uniforme.

### **Art. 50. Sistema geocomposito antierosivo preaccoppiato in rete metallica e biorete tessuta in cocco**

Consolidamento e protezione antierosiva superficiale di versanti mediante fornitura e posa di:

- Geocomposito costituito da rete metallica a doppia torsione filo mm 2,70 maglia cm 8x10 protezione ZN.AL, accoppiata meccanicamente per punti ad una biorete tessuta 100% fibra di cocco a maglia aperta di massa areica 700gr/mq.
- Chiodature perimetrali di ancoraggio in sommità ed al piede idonee alle caratteristiche del versante
- Picchettatura e aderenza in scarpata
- Idrosemina potenziata

Lavorazioni addizionali per rinforzo corticale:

- Chiodature ripartite e puntuali in parete con sistema di fissaggio al terreno idoneo alle caratteristiche del versante
- Piastre di aderenza e ripartizione
- Funi d'orditura e di rinforzo

#### *Tipologia di geocomposito antierosivo applicato*

La rete metallica a doppia torsione con maglia esagonale tipo 8x10, tessuta con trafilato di ferro, avente un diametro pari a 2,70 mm e galvanizzazione con lega eutettica di Zinco-Alluminio (5%) conforme a quanto specificamente prescritto nelle "Linee Guida per la certificazione di idoneità tecnica all'impiego e l'utilizzo di prodotti in rete metallica a doppia torsione" emesse dalla Presidenza del Consiglio Superiore LL.PP. del 2013. L'adesione della galvanizzazione al filo dovrà essere tale da garantire che avvolgendo il filo sei volte attorno ad un mandrino avente diametro quattro volte maggiore, il rivestimento non si crepi e non si sfaldi sfregandolo con le dita. La galvanizzazione inoltre dovrà superare un test di invecchiamento accelerato in ambiente contenente anidride solforosa (SO<sub>2</sub>) secondo la normativa UNI EN ISO 6988 (KESTERNICH TEST) per un minimo di 28 cicli.

La biorete tessuta 100% fibra di cocco a maglia aperta avrà una massa areica minima pari 700 gr/mq (EN ISO 9864), resistenza a trazione longitudinale pari a 20,0 kN/m (EN ISO 10319), resistenza a trazione trasversale pari a 9kN/m (EN ISO 10319) e grado di copertura superiore al 60%.

I punti di assemblaggio dovranno essere di tipo metallico, inoltre dovranno essere posti uniformemente al fine di garantire una adesione il più corretta possibile fra rete e biorete, nella misura di almeno 3 punti metallici per mq. Prima della messa in opera e per ogni partita ricevuta in cantiere, l'Appaltatore dovrà consegnare alla D.L. il relativo certificato di collaudo e garanzia rilasciato in originale, in cui specifica il nome del prodotto, la Ditta produttrice, e le quantità fornite; in assenza di ciò, la D.L. darà disposizioni circa il prelievo di campioni per verificare il rispetto delle normative enunciate.

Il geocomposito verrà fornito in rotoli di dimensioni m 2,00 di larghezza x m 50 di lunghezza.

#### *Operazioni preliminari*

Le superfici da trattare, nonché la sommità e il piede per l'ancoraggio, dovranno essere liberate da radici, pietre ed eventuali masse pericolanti al fine di regolarizzare la zona di intervento e mettere in sicurezza le maestranze che operano in parete. Gli eventuali vuoti, purché di ridotta estensione e profondità, andranno saturati in modo da ottenere una superficie il più possibile uniforme affinché il geocomposito possa adagiarsi perfettamente al terreno. Particolare attenzione andrà rivolta alle ceppaie di maggiori dimensioni, la cui asportazione può rivelarsi controproducente, destabilizzando masse altrimenti stabili.

#### *Stesa in parete*

Il geocomposito verrà steso srotolandolo dall'alto verso il basso, lungo le linee di massima pendenza, oppure in senso longitudinale lungo le curve di livello, in conformità con le geometrie prevalenti e le specifiche progettuali e operative.

Dopo la stesa i teli dovranno essere collegati tra loro con idonee cuciture. La giunzione tra i teli andrà realizzata formando una "falsa maglia", accoppiando cioè tra loro due mezze maglie adiacenti ed utilizzando la doppia torsione avvolta al filo di bordatura come punto preferenziale di legatura. Le legature con tali punti andranno realizzate in ragione di 1 ogni 15-20 cm. ed eseguite con filo raddoppiato con diametro 2,20 mm avente le stesse caratteristiche produttive di quello della rete. Si avrà inoltre cura di utilizzare la cimosa in cocco per una perfetta copertura delle zone di giunzione ai

marginii dei teli. Il fissaggio alla superficie della scarpata avverrà mediante ancoraggi costituiti da spezzoni di acciaio,  $\varnothing=8\text{mm}$  piegati a cambretta o "manico di ombrello", di lunghezza 50-70 cm in relazione alla consistenza e profondità del substrato, impiegati con densità di 0,5 picchetti al metro quadrato o comunque come disposto dalle indicazioni progettuali o dalla D.L. Il geocomposito verrà bloccato su tutto il perimetro mediante ancoraggi in barra d'acciaio tipo B450C ad aderenza migliorata con testa filettata, completa di golfaro passacavo, con diametro  $\varnothing=24\text{mm}$  con lunghezza minima di 3 metri, in ragione di 1 ogni 2 metri lineari. Le barre saranno collocate all'interno di fori realizzati in parete mediante strumentazione di perforazione tipo Martello Fondo Foro di diametro minimo  $\varnothing = 41$  mm.

Le barre saranno cementate mediante iniezione con boiaccia antiritiro dosata a 600kg di cemento 425 ( $R_{CK}\geq 25$  MPa) per metro cubo di impasto, avendo cura di realizzare successive iniezioni ripetute fino a perfetta saturazione del foro. All'interno dell'occhiello passacavo del golfaro in testa alle barre d'acciaio, verrà passata la fune d'acciaio perimetrale in trefolo di acciaio zincato con anima metallica con diametro  $\varnothing=16\text{mm}$ , tipo 133 fili (carico rottura minimo kN 168, peso 0,974 Kg/ml; norme DIN 2078) con classe di resistenza 1770 N/mm<sup>2</sup> e carico di rottura 168 kN (DIN 3060).

Intorno alle funi perimetrali così realizzate, verrà ripiegato un lembo di rete, in sommità ed al piede, per una lunghezza minima di 40-50 cm. Il risvolto della rete su se stessa, verrà fissato mediante cuciture eseguite con filo raddoppiato, utilizzando preferenzialmente le doppie torsioni della rete, avente le stesse caratteristiche produttive di quello della rete e con diametro pari a 2,20 mm.

#### *Idrosemina*

Il sistema viene completato mediante una idrosemina in spessore

#### *Lavorazioni addizionali per rinforzo corticale*

##### *Chiodature addizionali di rinforzo*

Il geocomposito verrà rinforzato tramite realizzazione di reticolo di chiodatura in parete (raster) tipo 3x3 metri, mediante ancoraggi in barra d'acciaio tipo B450C ad aderenza migliorata con testa filettata, completa di golfaro passacavo, con diametro  $\varnothing=24\text{mm}$  con lunghezza di 3 m, completi di accessori (dado di chiusura di testa e piastra di ripartizione di dimensioni minime 15x15cm. e spessore minimo di 8mm). Le barre saranno collocate all'interno di fori realizzati in parete mediante strumentazione di perforazione tipo Martello Fondo Foro di diametro minimo  $\varnothing = 41$  mm. Le barre saranno cementate mediante iniezione con boiaccia antiritiro dosata a 600kg di cemento 425 ( $R_{CK}\geq 25$  MPa) per metro cubo di impasto, avendo cura di realizzare successive iniezioni ripetute fino a perfetta saturazione del foro.

Il raster di chiodatura (3 x 3 m) andrà realizzato tenendo conto della morfologia della parete, avendo cura di sfruttare il più possibile le concavità e le rientranze, come punti preferenziali di applicazione della chiodatura, anche a scapito della regolarità geometrica del raster.

##### *Reticolo corticale*

Verrà posto in opera un reticolo di funi di contenimento ad orditura romboidale, secondo il raster di chiodatura, realizzato con funi in trefolo di acciaio zincato con anima metallica con diametro  $\varnothing=16\text{mm}$ , tipo 133 fili (carico rottura minimo kN 129,5, peso 0,746 Kg/ml; norme DIN 2078) con classe di resistenza 1770 N/mm<sup>2</sup> e carico di rottura 168 kN (DIN 3060). La fune verrà fatta passare in corrispondenza degli incroci all'interno dei golfari passacavo o al di sotto delle piastre di ripartizione, verrà tesata e bloccata con relativi morsetti.

## CAPITOLO 8 - ESECUZIONE DI PROVE E VERIFICHE SULLE OPERE E SUI MATERIALI

### Art. 51. Controlli regolamentari sul conglomerato cementizio

#### 51.1 Resistenza caratteristica

Agli effetti delle nuove norme tecniche emanate con **D.M. 14 gennaio 2008**, un calcestruzzo viene individuato tramite la resistenza caratteristica a compressione. Si definisce *resistenza caratteristica* la resistenza a compressione al di sotto della quale si può attendere di trovare il 5% della popolazione di tutte le misure di resistenza.

#### 51.2 Controlli di qualità del conglomerato

Il controllo di qualità, così come descritto più avanti, consente di verificare nelle diverse fasi esecutive la produzione del conglomerato cementizio, garantendone, così, la conformità alle prescrizioni di progetto.

Il controllo deve articolarsi nelle seguenti fasi:

- valutazione preliminare di qualificazione;
- controllo di accettazione;
- prove complementari.

#### VALUTAZIONE PRELIMINARE DI QUALIFICAZIONE

Consiste nella verifica della qualità dei componenti il conglomerato cementizio (ovvero aggregati, cementi, acque e additivi) e si esplica attraverso il confezionamento di miscele sperimentali che permettono di accertare la possibilità di produrre conglomerati conformi alle prescrizioni di progetto (classe di resistenza e classe di consistenza conformi alla norma **UNI EN 206-1**).

Tutti i materiali forniti, se finalizzati all'esecuzione di elementi strutturali, devono essere forniti di un'attestazione di conformità di livello 2+. Tali controlli sono da considerarsi cogenti e inderogabili.

#### CONTROLLO DI ACCETTAZIONE

Si riferisce all'attività di controllo esercitata dalla direzione dei lavori durante l'esecuzione delle opere e si esplica attraverso la determinazione di parametri convenzionali, quali la misura della resistenza a compressione di provini cubici, la misura della lavorabilità mediante l'abbassamento al cono di Abrams del calcestruzzo fresco, ecc. Tali controlli sono da considerarsi cogenti e inderogabili.

#### PROVE COMPLEMENTARI

Comprendono tutta l'attività sperimentale che la direzione dei lavori può avviare in presenza di procedure particolari di produzione e/o ove necessario, a integrazione delle precedenti prove.

#### 51.3 Valutazione preliminare della resistenza caratteristica

L'appaltatore, prima dell'inizio della costruzione di un'opera, deve garantire, attraverso idonee prove preliminari, la resistenza caratteristica per ciascuna miscela omogenea di conglomerato che verrà utilizzata per la costruzione dell'opera. Tale garanzia si estende anche al calcestruzzo fornito da terzi.

L'appaltatore resta, comunque, responsabile della garanzia sulla qualità del conglomerato, che sarà controllata dal direttore dei lavori, secondo le procedure di cui al punto seguente.

#### 51.4 Controllo di accettazione

Il direttore dei lavori ha l'obbligo di eseguire controlli sistematici in corso d'opera, per verificare la conformità tra le caratteristiche del conglomerato messo in opera e quello stabilito dal progetto e garantito in sede di valutazione preliminare.

Il controllo di accettazione va eseguito su miscele omogenee e si articola, in funzione del quantitativo di conglomerato accettato, nelle seguenti due tipologie:

- controllo tipo A;
- controllo tipo B.

Il controllo di accettazione è positivo e il quantitativo di calcestruzzo accettato, se risultano verificate le due disuguaglianze riportate nella tabella 99.1.

**Tabella 51.1. Controlli di accettazione**

Controllo di tipo A	Controllo di tipo B
$R_i \geq R_{ck} - 3,5$	
$R_m \geq R_{ck} + 3,5$ (numero prelievi 3)	$R_m \geq R_{ck} + 1,4 s$ (numero prelievi $\geq 15$ )
dove $R_m$ = resistenza media dei prelievi (N/mm <sup>2</sup> ) $R_i$ = minore valore di resistenza dei prelievi (N/mm <sup>2</sup> ) $s$ = scarto quadratico medio.	

Non sono accettabili calcestruzzi con coefficiente di variazione superiore a 0,3.

### 51.5 Prelievo ed esecuzione della prova a compressione

#### 51.5.1 Prelievo di campioni

Il prelievo di campioni di calcestruzzo deve essere eseguito dalla direzione dei lavori, che deve provvedere a identificare i provini mediante sigle ed etichette e a custodirli in un locale idoneo prima della formatura e durante la stagionatura.

Un prelievo consiste nel prelevare da una carica di calcestruzzo, per ogni giorno di getto e per un massimo di 100 m<sup>3</sup> forniti, al momento della posa in opera nei casseri, la quantità di conglomerato necessaria per la confezione di un gruppo di due provini.

La campionatura minima per ciascun controllo di accettazione è di tre prelievi di due cubetti ciascuno.

La media delle resistenze a compressione dei due provini di un prelievo rappresenta la cosiddetta *resistenza di prelievo*, che costituisce il valore mediante il quale vengono eseguiti i controlli del calcestruzzo.

È obbligo del direttore dei lavori prescrivere ulteriori prelievi rispetto al numero minimo tutte le volte che variazioni di qualità dei costituenti dell'impasto possano far presumere una variazione di qualità del calcestruzzo stesso.

#### 51.5.2 Dimensioni dei provini

La forma e le dimensioni dei provini di calcestruzzo per le prove di resistenza meccanica sono previste dalla norma UNI EN 12390-3. In generale, il lato dei cubetti deve essere proporzionato alla dimensione massima dell'inerte.

La norma UNI EN 12390-1 indica, come dimensione del lato del provino, quella pari ad almeno tre volte la dimensione nominale dell'aggregato con cui è stato confezionato il calcestruzzo.

In generale, ora devono confezionarsi provini con le seguenti dimensioni nominali:

- cubetti di calcestruzzo:
  - lato  $b$  (cm) = 10-15-20-25 e 30;
  - tolleranza lunghezza lato:  $\pm 0,5\%$ .
- provini cilindrici:
  - diametro  $d$  (cm) = 10-11,30-15-20-25-30;
  - altezza pari a due volte il diametro;
  - tolleranza altezza cilindro:  $\pm 5\%$ ;
  - tolleranza perpendicolarità generatrice rispetto alla base del cilindro del provino:  $\pm 0,5$  mm.
- provini prismatici:
  - lato di base  $b$  (cm) = 10-15-20-25 e 30;
  - lunghezza maggiore o uguale a  $3,5 b$ ;
  - tolleranza lato di base:  $\pm 0,5\%$ ;
  - tolleranza perpendicolarità spigoli del provino:  $\pm 5$  mm.

La tolleranza sulla planarità dei provini è di  $\pm 0,000 \cdot 6 d (b)$ .



### 51.5.3 *Confezionamento dei provini*

Il calcestruzzo entro le forme o cubiere deve essere opportunamente assestato e compattato per strati, secondo le prescrizioni della norma **UNI 12390-2**, utilizzando uno dei seguenti metodi:

- barra d'acciaio a sezione quadra (25 mm × 25 mm) e lunghezza di almeno 38 cm;
- barra di acciaio a sezione circolare con diametro 16 mm e lunghezza di almeno 60 cm;
- tavola vibrante, con diametro in funzione della dimensione più piccola dell'inerte con cui è stato confezionato il calcestruzzo;
- vibratore interno.

Il calcestruzzo, prima di essere collocato nelle casseforme, deve essere opportunamente rimiscelato in apposito recipiente. Il riempimento delle casseformi deve avvenire per strati. La norma **UNI 12390-2** indica almeno due strati con spessore non superiore a 10 cm.

Il calcestruzzo a consistenza umida o a basso tenore d'acqua, invece, dovrà essere vibrato nella cubiera mediante tavola vibrante o vibratore a immersione di dimensioni e caratteristiche rapportate alle dimensioni del provino.

Dopo la costipazione, la superficie di calcestruzzo nella parte superiore della casseforma deve essere rasata con righello metallico e lisciata con idonea cazzuola o con fratazzo. La superficie esterna del provino deve essere opportunamente protetta, dall'evaporazione fino alla sformatura.

La sformatura, che consiste nella rimozione delle casseforme, potrà essere eseguita dopo 24 ore dalla preparazione e in maniera da non danneggiare il provino.

### 51.5.4 *Caratteristiche delle casseformi calibrate per provini*

Le casseformi calibrate per il confezionamento dei provini di calcestruzzo cubici, cilindrici e prismatici, secondo la norma **UNI EN 12390-1**, devono essere a tenuta stagna e non assorbenti.

Preferibilmente devono impiegarsi casseforme in acciaio o in ghisa e le giunture devono essere trattate con specifici prodotti (oli, grasso, ecc.) per assicurare la perfetta tenuta stagna.

Sulle dimensioni (lati e diametro) è ammessa una tolleranza dello  $\pm 0,25\%$ . Le tolleranze sulla planarità delle facce laterali e della superficie della piastra di base variano a seconda che si tratti di casseforme nuove o usate. Per le casseforme per provini cubici o prismatici è ammessa una tolleranza sulla perpendicolarità tra gli spigoli di  $\pm 0,5$  mm. Le modalità di misurazione delle tolleranze geometriche (planarità, perpendicolarità e rettilineità) e dei provini di calcestruzzo e delle casseforme sono illustrate nell'appendice A e B della norma **UNI EN 12390-1**.

Le caratteristiche costruttive delle casseformi devono essere idonee a prevenire eventuali deformazioni durante il confezionamento dei provini. Le casseformi in commercio sono realizzate in:

- materiale composito (di tipo compatto o scomponibile nel fondo e nelle quattro pareti laterali);
- polistirolo espanso (la sformatura del provino da tali casseforme ne comporta la distruzione);
- acciaio (scomponibili e dotate di separatori a incastro nel caso di casseforme a più posti).

L'impiego di tali prodotti verrà autorizzato dal direttore dei lavori solo in presenza del certificato di qualità attestante che i requisiti prestazionali corrispondano a quelli previsti dalla norma **UNI EN 12390-1**.

### 51.5.5 *Marcatura dei provini*

Il direttore dei lavori deve contrassegnare i provini di calcestruzzo mediante sigle, etichettature indelebili, ecc. Tali dati devono essere annotati nel verbale di prelievo ai fini dell'individuazione dei campioni e per avere la conferma che essi siano effettivamente quelli prelevati in cantiere in contraddittorio con l'appaltatore.

Dopo la marcatura, i provini devono essere inviati per l'esecuzione delle prove ai laboratori ufficiali. Il certificato di prova dovrà contenere tutti i dati dichiarati dal direttore dei lavori, compreso il riferimento al verbale di prelievo.

### 51.5.6 *Verbale di prelievo di campioni di calcestruzzo in cantiere*

Il verbale di prelievo dei cubetti di calcestruzzo, che deve essere eseguito in cantiere dal direttore dei lavori in contraddittorio con l'impresa per l'esecuzione di prove presso laboratori ufficiali, deve contenere le seguenti indicazioni:

- località e denominazione del cantiere;
- requisiti di progetto del calcestruzzo;

- modalità di posa in opera;
  - identificazione della betoniera;
  - data e ora del prelievamento;
  - posizione in opera del calcestruzzo da cui è stato fatto il prelievo;
  - marcatura dei provini;
  - modalità di compattazione nelle casseforme (barra d'acciaio a sezione quadra o a sezione circolare e relativo numero dei colpi necessari per l'assestamento, tavola vibrante, vibratore interno);
  - modalità di conservazione dei provini prima della scasseratura;
  - modalità di conservazione dei provini dopo la scasseratura;
  - dichiarazione, del direttore dei lavori o dell'assistente, delle modalità di preparazione dei provini, in conformità alle prescrizioni della norma **UNI 12390-2**;
  - eventuali osservazioni sulla preparazione e sulla conservazione dei provini di calcestruzzo.
- Il verbale di prelievo deve essere firmato dal direttore dei lavori e da un rappresentante qualificato dell'impresa esecutrice.

#### 51.5.7 *Domanda di prova al laboratorio ufficiale*

La domanda di prove al laboratorio deve essere sottoscritta dal direttore dei lavori e deve contenere precise indicazioni sulla posizione delle strutture interessate da ciascun prelievo. Le prove non richieste dal direttore dei lavori non possono fare parte dell'insieme statistico che serve per la determinazione della resistenza caratteristica del materiale.

#### 51.5.8 *Conservazione e maturazione*

La conservazione e la maturazione dei provini di calcestruzzo devono avvenire presso il laboratorio ufficiale prescelto, a cui devono essere inviati i provini non prima di 24 ore dopo il confezionamento in cantiere. Le diverse condizioni di stagionatura rispetto a quelle prescritte dalla norma **UNI EN 12390-2** devono essere opportunamente annotate sul verbale. I provini di calcestruzzo devono essere prelevati dall'ambiente di stagionatura almeno 2 ore prima dell'inizio della prova. I provini durante il trasporto devono essere opportunamente protetti da danni o essiccamenti. In alcuni particolari casi come nelle prove a 3 e 7 giorni o minori, è necessario l'impallaggio dei provini in segatura o sabbia umida. La media delle resistenze a compressione dei due provini di un prelievo rappresenta la *resistenza di prelievo*, che costituisce il valore mediante il quale vengono eseguiti i controlli del conglomerato.

#### 51.5.9 *Resoconto della prova di compressione*

I certificati emessi dai laboratori ufficiali prove, come previsto dalle norme tecniche, devono obbligatoriamente contenere almeno:

- l'identificazione del laboratorio che rilascia il certificato;
- un'identificazione univoca del certificato (numero di serie e data di emissione) e di ciascuna sua pagina, oltre al numero totale di pagine;
- l'identificazione del committente i lavori in esecuzione e del cantiere di riferimento;
- il nominativo del direttore dei lavori che richiede la prova e il riferimento al verbale di prova;
- la descrizione, l'identificazione e la data di prelievo dei campioni da provare;
- la data di ricevimento dei campioni e la data di esecuzione delle prove;
- l'identificazione delle specifiche di prova o la descrizione del metodo o procedura adottata, con l'indicazione delle norme di riferimento per l'esecuzione della stessa;
- le dimensioni effettivamente misurate dei campioni provati, dopo eventuale rettifica;
- le modalità di rottura dei campioni;
- la massa volumica del campione;
- i valori di resistenza misurati.

## Art. 52. Controlli sul calcestruzzo fresco

### 52.1 Prove per la misura della consistenza

La consistenza, intesa come lavorabilità, non è suscettibile di definizione quantitativa, ma soltanto di valutazione relativa del comportamento dell'impasto di calcestruzzo fresco secondo specifiche modalità di prova.

I metodi sottoelencati non risultano pienamente convergenti, tanto che le proprietà del calcestruzzo risultano diverse al variare del metodo impiegato. In sostanza, il tipo di metodo andrà riferito al tipo di opera strutturale e alle condizioni di getto. Il metodo maggiormente impiegato nella pratica è quello della misura dell'abbassamento al cono.

Le prove che possono essere eseguite sul calcestruzzo fresco per la misura della consistenza sono:

- prova di abbassamento al cono (slump test);
- misura dell'indice di compattabilità;
- prova Vebè;
- misura dello spandimento.

La norma **UNI EN 206-1** raccomanda di interpretare con cautela i risultati delle misure quando i valori misurati cadono al di fuori dei seguenti limiti:

- abbassamento al cono:  $\geq 10$  mm e  $\leq 210$  mm;
- tempo Vebè:  $\leq 30$  secondi e  $> 5$  secondi;
- indice di compattabilità:  $\geq 1,04$  e  $< 1,46$ ;
- spandimento:  $> 340$  mm e  $\leq 620$  mm.

**Tabella 52.1. Classi di consistenza del calcestruzzo fresco mediante la misura dell'abbassamento al cono (fonte: *Linee guida sul calcestruzzo strutturale, 1996*)**

Classe di consistenza	Abbassamento (mm)	Denominazione corrente
S1	Da 10 a 40	Umida
S2	Da 50 a 90	Plastica
S3	Da 100 a 150	Semifluida
S4	Da 160 a 210	Fluida
S5	$> 210$	-

**Tabella 52.2. Classi di consistenza del calcestruzzo fresco mediante il metodo Vebè (fonte: *Linee guida sul calcestruzzo strutturale, 1996*)**

Classe di consistenza	Tempo Vebè (s)
V0	$\geq 31$
V1	Da 30 a 21
V2	Da 20 a 11
V3	Da 10 a 6
V4	Da 5 a 3

**Tabella 52.3. Classi di consistenza del calcestruzzo fresco mediante la misura dello spandimento (fonte: *Linee guida sul calcestruzzo strutturale, 1996*)**

Classe di consistenza	Spandimento (mm)
FB1	$\leq 340$
FB2	Da 350 a 410
FB3	Da 420 a 480
FB4	Da 490 a 550
FB5	Da 560 a 620
FB6	$\geq 630$

**Tabella 52.4. Classi di consistenza del calcestruzzo fresco mediante dell'indice di compattabilità (fonte: *Linee guida sul calcestruzzo strutturale, 1996*)**

Classe di consistenza	Indice di compattabilità
C0	$\geq 1,46$
C1	Da 1,45 a 1,26

C2	Da 1,25 a 1,11
C3	Da 1,10 a 1,04

### 52.2 *Controllo della composizione del calcestruzzo fresco*

La prova prevista dalla norma **UNI 6393** (ritirata senza sostituzione) è impiegata per la determinazione del dosaggio dell'acqua e del legante e per l'analisi granulometrica del residuo secco, al fine di controllare la composizione del calcestruzzo fresco rispetto alla composizione e alle caratteristiche contrattuali per le specifiche opere.

La prova potrà essere chiesta dal direttore dei lavori in caso di resistenza a compressione non soddisfacente o per verificare la composizione del calcestruzzo rispetto alle prescrizioni contrattuali.

Il metodo non è applicabile per i calcestruzzi nei quali la dimensione massima dell'aggregato superi 31,5 mm e per il calcestruzzo indurito prelevato da getti in opera.

Per l'esecuzione della prova dovranno essere prelevati tre campioni di quantità variabile da 3 a 10 kg di calcestruzzo fresco, in funzione della dimensione dell'inerte. Il prelevamento dei campioni da autobetoniera deve essere eseguito entro 30 minuti dall'introduzione dell'acqua. Il campionamento deve essere eseguito secondo le modalità prescritte dalla norma **UNI EN 12350-1**.

Al metodo di controllo della composizione del calcestruzzo fresco è attribuita una precisione di circa il 3%.

### 52.3 *Determinazione della quantità d'acqua d'impasto essudata (Bleeding)*

La determinazione della quantità d'acqua d'impasto essudata (**UNI 7122**) ha lo scopo di determinare nel tempo la percentuale d'acqua d'impasto presente nel campione (oppure come volume d'acqua essudata per unità di superficie:  $\text{cm}^3/\text{cm}^2$ ) che affiora progressivamente sulla superficie del getto di calcestruzzo subito dopo la sua compattazione.

La prova non è attendibile per calcestruzzo confezionato con aggregato con dimensione massima maggiore di 40 mm.

L'esecuzione di opere di finitura e lisciatura delle superfici di calcestruzzo devono essere eseguite dopo i risultati della determinazione della quantità d'acqua d'impasto essudata.

## **Art. 53. Controlli sul calcestruzzo in corso d'opera**

### 53.1 *Le finalità*

Le Nuove norme tecniche per le costruzioni (**D.M. 14 gennaio 2008**) prevedono esplicitamente (paragrafo 11.2.5) l'effettuazione di un controllo di accettazione del calcestruzzo in relazione alla resistenza caratteristica a compressione prescritta. Qualora i valori di resistenza a compressione dei provini prelevati durante il getto non soddisfino i criteri di accettazione della classe di resistenza caratteristica prevista nel progetto o qualora sorgano dubbi sulla qualità del calcestruzzo, è facoltà del direttore dei lavori richiedere l'effettuazione di prove direttamente sulle strutture. In questi casi, si dovrà tenere nel debito conto gli effetti che sui prelievi in opera hanno avuto la posa in opera e la stagionatura del calcestruzzo. Per tale ragione, la verifica o il prelievo del calcestruzzo indurito non possono essere sostitutivi dei controlli d'accettazione da eseguirsi su provini prelevati e stagionati in conformità alle relative norme UNI.

La conformità della resistenza non implica necessariamente la conformità nei riguardi della durabilità o di altre caratteristiche specifiche del calcestruzzo messo in opera. Analogamente, la non conformità della resistenza valutata in una posizione non implica la non conformità di tutto il calcestruzzo messo in opera.

La stima della resistenza *in situ* dalla struttura può essere richiesta anche ai fini della valutazione della sicurezza di edifici esistenti, per esempio quando ricorra uno dei seguenti casi:

- riduzione evidente della capacità resistente di elementi strutturali;
- azioni ambientali (sisma, vento, neve e temperatura) che abbiano compromesso la capacità resistente della struttura;

- degrado e decadimento delle caratteristiche meccaniche dei materiali (in relazione alla durabilità dei materiali stessi);
- verificarsi di azioni eccezionali (urti, incendi, esplosioni) significative e di situazioni di funzionamento e uso anomalo;
- distorsioni significative imposte da deformazioni del terreno di fondazione;
- provati errori di progetto o esecuzione;
- cambio della destinazione d'uso della costruzione o di parti di essa, con variazione significativa dei carichi variabili;
- interventi non dichiaratamente strutturali (impiantistici, di redistribuzione degli spazi, ecc.) qualora essi interagiscano, anche solo in parte, con elementi aventi funzione strutturale.

Le modalità d'indagine, ovviamente, sanno diversificate a seconda che sia necessario:

- stimare la stabilità di un'intera struttura;
- determinare la qualità di singoli elementi.

In ogni caso, il numero di campioni prelevati dipende:

- dal grado di fiducia che si intende affidare alla stima della resistenza;
- dalla variabilità dei dati o risultati che si presume di ottenere.

### 53.2 *Pianificazione delle prove in opera*

Le regioni di prova, da cui devono essere estratti i campioni o sulle quali saranno eseguite le prove sul calcestruzzo in opera, devono essere scelte in modo da permettere la valutazione della resistenza meccanica della struttura o di una sua parte interessata all'indagine secondo i criteri previsti dalla **UNI EN 13791**.

Le aree e i punti di prova devono essere preventivamente identificati e selezionati in relazione agli obiettivi. La dimensione e la localizzazione dei punti di prova dipendono dal metodo prescelto, mentre il numero di prove da effettuare dipende dall'affidabilità desiderata nei risultati. La definizione e la divisione in regioni di prova di una struttura, presuppongono che i prelievi o i risultati di una regione appartengano statisticamente e qualitativamente a una medesima popolazione di calcestruzzo.

Nella scelta delle aree di prova si deve tener conto che, in ogni elemento strutturale eseguito con getto continuo, la resistenza del calcestruzzo in opera diminuisce progressivamente dal basso verso l'alto. Nel caso in cui si voglia valutare la capacità portante di una struttura, le regioni di prova devono essere concentrate nelle zone più sollecitate dell'edificio. Nel caso in cui si voglia valutare il tipo o l'entità di un danno, invece, le regioni di prova devono essere concentrate nelle zone dove si è verificato il danno o si suppone sia avvenuto. In quest'ultimo caso, per poter effettuare un confronto, è opportuno saggiare anche una zona non danneggiata.

### 53.3 *Predisposizione delle aree di prova*

Le aree e le superfici di prova vanno predisposte in relazione al tipo di prova che s'intende eseguire, facendo riferimento al fine cui le prove sono destinate, alle specifiche norme UNI e alle indicazioni del produttore dello strumento di prova.

In linea di massima e salvo quanto sopra indicato, le aree di prova devono essere prive di evidenti difetti che possano inficiare il risultato e la significatività delle prove stesse (vespai, vuoti, occlusioni, ecc.), di materiali estranei al calcestruzzo (intonaci, collanti, impregnanti, ecc.), nonché di polvere e impurità in genere.

L'eventuale presenza di materiale estraneo e/o di anomalie sulla superficie deve essere registrata sul verbale di prelievo e/o di prova.

In relazione alla finalità dell'indagine, i punti di prelievo o di prova possono essere localizzati in modo puntuale, per valutare le proprietà di un elemento oggetto d'indagine o casuale, per valutare una partita di calcestruzzo indipendentemente dalla posizione.

In quest'ultimo caso, il campionamento dovrebbe essere organizzato in modo da stimare tutta la popolazione del calcestruzzo costituente il lotto.

Dal numero di carote estratte o di misure non distruttive effettuate dipende la significatività della stima della resistenza.

La tabella 53.1 riporta, in maniera sintetica e a scopo esemplificativo, i vantaggi e gli svantaggi dei metodi d'indagine più comuni.

**Tabella 53.1. Vantaggi e svantaggi dei metodi di indagine più comuni**

Metodo di prova	Costo	Velocità di esecuzione	Danno apportato alla struttura	Rappresentatività dei dati ottenuti	Qualità della correlazione fra la grandezza misurata e la resistenza
Carotaggio	Elevato	Lenta	Moderato	Moderata	Ottima
Indice di rimbalzo	Molto basso	Veloce	Nessuno	Interessa solo la superficie <sup>1</sup>	Debole
Velocità di propagazione di ultrasuoni	Basso	Veloce	Nessuno	Buona (riguarda tutto lo spessore)	Moderata <sup>2</sup>
Estrazione di inserti	Moderato	Veloce	Limitato	Interessa solo la superficie	Buona
Resistenza alla penetrazione	Moderato	Veloce	Limitato	Interessa solo la superficie	Moderata

<sup>1</sup> La singola determinazione è influenzata anche dallo stato della superficie dell'area di prova (umidità, carbonatazione, ecc.). <sup>2</sup> La misura si correla bene con il modulo elastico del materiale. La bontà della correlazione tra modulo elastico e resistenza meccanica può dipendere dalle caratteristiche del conglomerato.

I metodi più semplici e che arrecano il minor danno alle superfici delle strutture, quali l'indice di rimbalzo e la velocità di propagazione, richiedono, per la predizione della resistenza, calibrazioni complesse. L'indagine mediante carotaggio, invece, non richiede (quasi) correlazione per l'interpretazione dei dati ma, per contro, provoca un danno elevato e risulta lenta e costosa. Il carotaggio è, comunque, il metodo di riferimento per la calibrazione (taratura) di tutti i metodi non distruttivi o parzialmente distruttivi. Nella scelta della metodologia si deve tener conto delle specifiche capacità e caratteristiche.

L'indice di rimbalzo permette di valutare le caratteristiche anche dopo breve periodo di maturazione, ma il risultato riguarda solo la superficie esterna.

La velocità di propagazione, generalmente, operando per trasparenza, richiede l'accessibilità di due superfici opposte e fornisce indicazioni sulla qualità del conglomerato all'interno della struttura.

La misura della resistenza alla penetrazione e della forza di estrazione caratterizzano la superficie esterna (più in profondità dell'indice di rimbalzo). La prima è più idonea a saggiare elementi di grosse dimensioni, la seconda è più adatta anche per elementi di ridotte dimensioni. La numerosità dei punti di prova è un compromesso tra accuratezza desiderata, tempo d'esecuzione, costo e danno apportato alla struttura.

A titolo esemplificativo, la tabella 53.2 riporta alcune indicazioni circa i valori tipici di riferimento per la variabilità e i limiti di confidenza nella stima della resistenza ottenibili con diversi metodi di prova. La stessa tabella riporta un'indicazione di massima riguardante il numero minimo di prove da effettuare in una specifica area di prova.

**Tabella 53.2. Valori tipici di riferimento per la variabilità e i limiti di confidenza nella stima della resistenza ottenibili con diversi metodi di prova**

Metodo di prova	Coefficiente di variazione dei valori ottenuti su un elemento strutturale di buona qualità (%)	Limiti di confidenza ( $\pm\%$ ) al 95% nella stima della resistenza	Numero di prove o di campioni relativo ad un'area di prova
Carotaggio	10	10	3
Indice di rimbalzo	4	25	12
Velocità di propagazione	2,5	20	1
Resistenza alla penetrazione	4	20	3

Forza d'estrazione	15	15	9
--------------------	----	----	---

#### 53.4 Elaborazione dei risultati

Un'indagine mirata alla stima della resistenza in opera comporta genericamente l'esame di risultati provenienti da prove di resistenza meccanica su carote e/o di dati ottenuti da metodi non distruttivi. Se la numerosità (complessiva) dei risultati relativi a un'area di prova è pari a tre, numero minimo accettabile, si può stimare solamente la resistenza media.

Si ribadisce che per stimare la resistenza caratteristica del calcestruzzo in opera bisogna fare riferimento al procedimento previsto dalla norma **UNI EN 13791**, paragrafi 7.3.2 e 7.3.3, nel caso di utilizzo di metodo diretto (carotaggio), o paragrafo 8.2.4, nel caso di utilizzo di metodo indiretto.

#### 53.5 Carotaggio

La valutazione della resistenza meccanica del calcestruzzo *in situ* può essere formulata sulla scorta dei risultati ottenuti in laboratorio da prove di compressione eseguite su campioni cilindrici (carote) prelevati dalle strutture in numero non inferiore a tre. L'ubicazione dei prelievi o carotaggi deve essere effettuata in maniera da non arrecare danno alla stabilità della struttura. I fori devono essere ripristinati con malte espansive e a ritiro compensato.

Il carotaggio può risultare improprio per verificare le caratteristiche di calcestruzzi di bassa resistenza ( $R_c \leq 20$  N/mm<sup>2</sup>) o alle brevi scadenze, poiché sia il carotaggio sia la lavorazione delle superfici possono sgretolare e compromettere l'integrità del conglomerato di resistenza ridotta.

Ai fini della determinazione della resistenza a compressione del calcestruzzo *in situ* è necessario applicare i necessari fattori di correzione poiché i risultati forniti dalla prova a compressione delle carote non corrispondono esattamente a quelli che si otterrebbero con le prove a compressione condotte su cubi confezionati durante il getto, a causa della diversità dell'ambiente di maturazione, della direzione del getto rispetto a quella di carotaggio, dei danni prodotti dall'estrazione, ecc. I fattori di influenza sono quelli descritti dall'allegato A alla norma **UNI EN 13791**.

##### 53.5.1 Linee generali

Si devono prendere in considerazione le seguenti avvertenze:

- il diametro delle carote deve essere almeno superiore a tre volte il diametro massimo degli aggregati (i diametri consigliati sono compresi tra 75 e 150 mm);
- le carote destinate alla valutazione della resistenza non dovrebbero contenere ferri d'armatura (si devono scartare i provini contenenti barre d'armatura inclinate o parallele all'asse);
- per ottenere la stima attendibile della resistenza di un'area di prova devono essere prelevate e provate almeno tre carote;
- il rapporto lunghezza/diametro delle carote deve essere uguale a 1 e diametro = 100 mm. Si deve evitare che i provini abbiano snellezza inferiore a uno o superiore a due;
- i campioni estratti (e i provini) devono essere protetti nelle fasi di lavorazione e di deposito rispetto all'essiccazione all'aria. Salvo diversa prescrizione, le prove di compressione devono essere eseguite su provini umidi;
- nel programmare l'estrazione dei campioni si deve tener conto che la resistenza del calcestruzzo dipende dalla posizione o giacitura del getto;
- è necessario verificare accuratamente, prima di sottoporre i campioni alla prova di compressione, la planarità e l'ortogonalità delle superfici d'appoggio. La lavorazione o la preparazione inadeguata dei provini porta, infatti, a risultati erranei. Il semplice taglio e la molatura delle superfici di prova possono non soddisfare i requisiti di parallelismo e planarità richiesti dalle norme.

##### 53.5.2 Area di prova o di prelievo

Le carote devono essere prelevate nell'individuata regione di prova e in particolare in corrispondenza degli elementi strutturali nei quali è stato posto in opera il calcestruzzo non conforme ai controlli di accettazione o laddove il direttore dei lavori ritiene che ci sia un problema di scadente o inefficace compattazione e

maturazione dei getti.

Nell'individuazione delle aree di carotaggio dovranno essere rispettati i seguenti accorgimenti e quelli indicati dalla **UNI EN 12504-1**:

- devono essere lontane dagli spigoli e dai giunti in cui è presente poca o nessuna armatura;
- devono riguardare zone a bassa densità d'armatura (prima di eseguire i carotaggi sarà opportuno stabilire l'esatta disposizione delle armature mediante apposite metodologie d'indagine non distruttive);
- devono essere lontane dalle parti sommitali dei getti;
- devono essere evitati i nodi strutturali.

L'estrazione dei provini di calcestruzzo indurito deve avvenire almeno dopo 28 giorni di stagionatura.

In occasione dell'estrazione dovranno essere scartati tutti quei provini danneggiati o che contengano corpi estranei e parti di armature che potrebbero pregiudicare il risultato finale.

#### *53.5.3 Norme di riferimento*

Le procedure per l'estrazione, la lavorazione dei campioni estratti per ottenere i provini e le relative modalità di prova a compressione sono quelle descritte nelle norme:

**UNI EN 12504-1** - *Prelievo sul calcestruzzo nelle strutture. Carote. Prelievo, esame e prova di compressione;*

**UNI EN 12390-1** - *Prova sul calcestruzzo indurito. Forma, dimensioni e altri requisiti per provini e per casseforme;*

**UNI EN 12390-2** - *Prova sul calcestruzzo indurito. Confezionamento e stagionatura dei provini per prove di resistenza;*

**UNI EN 12390-3** - *Prova sul calcestruzzo indurito. Resistenza alla compressione dei provini;*

**UNI EN 13791** - *Valutazione della resistenza a compressione in sito nelle strutture e nei componenti prefabbricati di calcestruzzo.*

#### *53.5.4 Verbale di prelievamento dei campioni di calcestruzzo indurito*

Il verbale di prelievo dei campioni di calcestruzzo indurito, redatto secondo la **UNI EN 12504-1**, deve contenere almeno le seguenti indicazioni:

- località e denominazione del cantiere;
- posizione in opera del calcestruzzo da cui è stato fatto il prelievo;
- forma e dimensione dei provini;
- numero e sigla di ciascun campione;
- data del getto;
- data del prelievo delle carote;
- modalità di estrazione e utensile impiegato.

#### *53.6 Metodi indiretti per la valutazione delle caratteristiche meccaniche del calcestruzzo in opera*

Come metodi indiretti devono essere presi in considerazione i metodi più consolidati nella pratica dei controlli non distruttivi: indice di rimbalzo, pull-out e misura della velocità di propagazione.

I metodi indiretti (indice di rimbalzo, velocità di propagazione degli impulsi e forza di estrazione) dovranno rispettare le linee guida della stessa **UNI EN 13791** mediante la correlazione tra i risultati dei metodi di prova indiretti e la resistenza a compressione su carote prelevate dalla struttura in esame. Il carotaggio è il metodo di riferimento per la calibrazione (taratura) di tutti i metodi non distruttivi o parzialmente distruttivi.

La legge di correlazione deve essere determinata utilizzando un adeguato numero di campioni, ottenuti mediante carotaggio dalla struttura in esame e sottoposti a indagine non distruttiva prima della loro rottura.

Il direttore dei lavori deve condurre una preliminare campagna di analisi con metodi indiretti al fine di programmare le posizioni di prelievo delle carote, anche sulla base del grado di omogeneità del volume di calcestruzzo in esame ed eventualmente di suddividere l'area in esame in lotti entro i quali sia possibile definire statisticamente l'omogeneità del calcestruzzo.

I fattori di influenza dei risultati dei metodi indiretti sono quelli descritti dall'allegato B alla norma **UNI EN 13791**.

#### *53.6.1 Calibratura delle curve di correlazione tra risultati di prove non distruttive e la resistenza a*



### *compressione del calcestruzzo in opera*

La stima della resistenza a compressione del calcestruzzo in opera, mediante metodi non distruttivi, si deve basare sull'impiego di correlazioni tra il parametro non distruttivo proprio del metodo impiegato e la resistenza a compressione del calcestruzzo in esame mediante prove su carote come prescritto dalla norma **UNI EN 13791**. I metodi indiretti, dopo la calibrazione mediante prove su carote, possono essere impiegati:

- singolarmente;
- in combinazione con altri metodi indiretti;
- in combinazione con altri metodi indiretti e diretti (carote).

Le curve di correlazione fornite a corredo delle apparecchiature di prova non risultano, nella generalità dei casi, del tutto adeguate, poiché il loro sviluppo è basato sull'uso di determinati tipi di calcestruzzo e su prefissate condizioni di prova. L'andamento della legge di correlazione può essere assunto predefinito per ciascun metodo di indagine, a meno di costanti che possono essere determinate utilizzando un campione di carote di adeguata numerosità, sottoposte a indagine non distruttiva prima della loro rottura. È, perciò, essenziale predisporre tavole di calibrazione per il tipo specifico di calcestruzzo da sottoporre a prova, utilizzando i risultati delle prove su carote portate a rottura dopo l'esecuzione sulle stesse di prove indirette oltre a quelle eseguite in opera nello stesso punto di estrazione della carota stessa.

È opportuno che le carote utilizzate per la calibrazione siano non meno di tre. I valori numerici delle costanti che precisano l'andamento delle leggi di correlazione possono essere ottenuti applicando tecniche di minimizzazione degli errori.

### *53.6.2 Determinazione di altre proprietà del calcestruzzo in opera: dimensioni e posizione delle armature e stima dello spessore del copriferro*

La misurazione dello spessore del copriferro delle armature e l'individuazione delle barre di armatura può essere effettuata utilizzando dispositivi denominati *misuratori di ricoprimento* o *pacometri*.

### *53.7 Stima della resistenza del calcestruzzo in opera*

La resistenza dei provini estratti per carotaggio generalmente è inferiore a quella dei provini prelevati e preparati nel corso della messa in opera del calcestruzzo e stagionati in condizioni standard.

Le Nuove norme tecniche per le costruzioni hanno quantificato l'entità di tale differenza, riconducibile alle caratteristiche del materiale, alle modalità di posa in opera, di stagionatura e di esposizione, ritenendo accettabile un calcestruzzo il cui valore medio di resistenza a compressione ( $R_{opera,m}$ ), determinato con tecniche opportune (carotaggi e/o controlli non distruttivi), sia almeno superiore all'85% del valore medio della resistenza di progetto  $R_{progetto,cm}$ :

$$R_{opera,m} \geq 0,85 R_{progetto,cm} \quad \text{N/mm}^2$$

Alla necessità di effettuare correttamente la stima delle condizioni al contorno, caratteristiche di ciascuna opera, e di garantire adeguatamente la normalizzazione delle procedure di prova, indispensabili per la riproducibilità e la ripetibilità dei risultati sperimentali, si aggiunge l'esigenza di definire correttamente il valore, indicato dalle Norme tecniche, da assumere per la resistenza media di progetto  $R_{progetto,cm}$ .

Il controllo della resistenza del calcestruzzo in opera deve essere eseguito in conformità alla norma **UNI EN 13791**, che stabilisce il passaggio dalla resistenza caratteristica cubica di progetto  $R_{ck}$  alla resistenza caratteristica cilindrica di progetto  $f_{ck}$ , con la seguente relazione:

$$f_{ck} = 0,85 R_{ck} \quad \text{N/mm}^2$$

Al punto 6, tabella 1, della stessa norma, sono riportati per ciascuna classe di resistenza i valori caratteristici minimi accettabili. La  $R_{opera,ck}$  deve essere determinata secondo il punto 7 della stessa norma **UNI EN 13791** che prevede un controllo di tipo statistico nel caso che la numerosità dei prelievi sia maggiore di 15 (Approccio A, p. 7.3.2) e un controllo alternativo nel caso di una minore numerosità dei prelievi (Approccio B, p. 7.3.3.); in sintesi si dovrà confrontare:

$$R_{opera,ck} \geq 0,85 R_{progetto,ck} \quad \text{N/mm}^2$$

Il rapporto di valutazione della resistenza calcestruzzo in opera deve essere conforme al punto 10 della norma **UNI EN 13791**.

### 53.7.1 *La non conformità dei controlli d'accettazione*

Le indagini per la valutazione del calcestruzzo in opera, in caso di non conformità dei controlli d'accettazione dovranno rispettare i criteri previsti dal paragrafo 9 della norma **UNI EN 13791**:

1) In una regione di prova comprendente diversi lotti di calcestruzzo con 15 o più risultati di prove su carote, se:

$$f_{opera,m} \geq 0,85 (f_{progetto,ck} + 1,48 s)$$

e

$$f_{opera,min} \geq 0,85 (f_{progetto,ck} - 4)$$

dove

$f_{progetto,ck}$  = resistenza caratteristica a compressione del calcestruzzo prevista in progetto

$f_{opera,m}$  = valore medio delle resistenza a compressione delle carote

$f_{opera,min}$  = valore minimo di resistenza a compressione delle carote

$s$  = scarto quadratico medio dei risultati sperimentali. Se il valore di  $s$  è minore di 2,00 N/mm<sup>2</sup> si assume pari a 2,00 N/mm<sup>2</sup>.

Il calcestruzzo della regione di prova può essere considerato di resistenza sufficiente e conforme alla EN 206-1.

2) In alternativa, previo accordo tra le parti, qualora fossero disponibili 15 o più risultati di prove indirette e i risultati di almeno 2 carote prelevate da elementi strutturali, per i quali i risultati sui campioni convenzionali avevano fornito valori di resistenza più bassi, se:

$$f_{opera,min} \geq 0,85 (f_{progetto,ck} - 4)$$

il calcestruzzo della regione di prova può essere considerato di adeguata resistenza.

3) In una piccola regione di prova contenente pochi lotti di calcestruzzo, al limite uno, il direttore dei lavori deve ricorrere all'esperienza per selezionare l'ubicazione dei 2 punti di prelievo delle carote e se:

$$f_{opera,min} \geq 0,85 (f_{progetto,ck} - 4)$$

il calcestruzzo della regione di prova può essere considerato di adeguata resistenza.

Se la regione di prova è ritenuta contenente calcestruzzo di resistenza adeguata, è conforme anche la popolazione calcestruzzo al quale è riferito il controllo.